MILÉNIO STADIUM

Ano XXXII edição nº 1638 | 28 de abril a 4 de maio de 2023

mileniostadium.com

David Ganhão

Toronto
Mais um passo para metro até à região de York P22

Cherry Blossoms
Um símbolo alegre da vida P30

Taça de Portugal
Braga na final Porto vai a caminho P42

roundtable

apresentador
Vince Nigro
convidados
Augusto Bandeira
Manuel DaCosta

Temas em discussão

Discussão de temas da atualidade
Grandes eventos comunitários - verão 2023

CAMÕESTV
camõesradio
sexta-feira às **18h**

PORTUGAL THE FESTA
MAY 14 • NATHAN PHILLIPS SQUARE, TORONTO • 11 AM
ADMISSION IS FREE!

PRESENTED BY
1953-2023 HONOURING PORTUGUESE PIONEERS

LEAD PARTNER
LiUNA! LOCAL 183

70ANOSCANADA.COM

EDITORIAL

Crédito: Manuel DaCosta

Está na hora de celebrar Vamos lá!

Manuel DaCosta
Editorial

A Primavera, o Verão e o Outono trazem não só o calor, as flores e o sol, mas também a oportunidade de desfrutar do melhor que o mundo tem para oferecer quando não está coberto de neve. Os luso-canadianos gostam especialmente de celebrações e 2023 é um ano que proporcionará a oportunidade de desfrutar da miríade de coisas que a cultura portuguesa pode oferecer.

Desde as celebrações em torno dos nossos pioneiros pelos 70 anos de imigração, ao mês de Portugal em Junho e a outros eventos culturais, terá a oportunidade de participar na promoção dos luso-canadianos como um povo com uma diversidade de tradições que poucas outras etnias conseguem mostrar. Os eventos não podem acontecer sem a ajuda de voluntários e sem o apoio aos mesmos com a sua presença e os seus fundos. Todos podem fazer a diferença, mas a liderança e o envolvimento cívico têm de vir daqueles que professam representar as tradições e os costumes luso-portugueses, como a ACAPO e a FPBCBP.

O Centro Cultural Português de Mississauga, que organizou eventos de angariação de fundos para a Magellan Community Charities e é patrocinador das celebrações dos 70 anos dos Pioneiros Portugueses, é um excelente exemplo de envolvimento cívico. Outros clubes e organizações que supostamente são representantes de todas as regiões de Portugal devem seguir o exemplo do Clube de Mississauga e contribuir.

O voluntariado é uma excelente maneira de ajudar as comunidades, mas é necessário dinheiro para implementar os programas necessários. O dever cívico refere-se às responsabilidades que os indivíduos têm, enquanto membros da sociedade, de contribuir para o bem comum. Deveria ser uma obrigação os cidadãos terem de participar no bem-estar das comunidades por razões morais e éticas, uma vez que as sociedades que funcionam o exigem para se tornarem culturas saudáveis e vivas.

Enquanto celebramos os nossos festivais, lembre-se de que o serviço comunitário para ajudar os outros fará de si um cidadão empenhado na resolução de questões sociais, económicas e ambientais que afetam as comunidades e contribuem para uma melhor qualidade de vida para todos.

Infelizmente, hoje muitas pessoas estão desligadas do seu dever cívico. Ficam à margem e deixam que os outros façam o que eles poderiam estar a fazer. Esta abordagem do civismo é desprezível em todos os aspetos e ignora os dogmas básicos da igualdade para todos.

Abril é o mês em que Portugal celebra o nascimento da democracia. Esta celebração representa uma doutrina pela qual percecionamos a liberdade que não existia antes de 1974. Celebrem, mas lembrem-se que há muitos portugueses que não usufruem do verdadeiro processo democrático por causa da pobreza e estão indefesos perante fatores sociais que não os deixam crescer.

A pobreza será sempre a maior barreira à verdadeira democracia para todos. No dia 1 de julho, o Canadá celebrará 156 anos enquanto país. Há muitas coisas pelas quais devemos estar gratos no Canadá, mas, atualmente, uma rápida avaliação ao país mostra uma sociedade dividida devido a uma má governação e, tal como Portugal, uma sociedade desigual, repartida entre quem tem e quem não tem.

Estas são duas democracias que devem ser celebradas pelas suas filosofias democráticas, mas as picardias políticas esquecem-se de que um país é o seu povo e que foram eleitos para o representar.

Ainda estou a tentar perceber porque é que Lula da Silva foi escolhido para discursar no Parlamento português no dia 25 de Abril.

Os próximos meses serão muito ocupados para a diáspora luso-canadiana. Todas as celebrações da nossa cultura, tradições e costumes devem ser assistidas e tratadas com o devido respeito. Ao apoiar aqueles que chegaram ao Canadá há 70 anos, a comunidade estará a fazer parte de uma história rica da qual todos nos podemos orgulhar.

Por isso, venha celebrar e angariar fundos para organizações de caridade.

Versão em inglês pág. 11

MILÉNIO STADIUM
Leia a qualquer hora do dia mileniostadium.com
Siga-nos nas redes sociais @mileniostadium

Ano XXXII- Edição nº 1638
28 de abril a 4 de maio de 2023
Semanário. Todas as sextas-feiras, bem pertinho de si!

Propriedade de:
Milénio Stadium Inc./MDC Media Group
309 Horner Ave. Etobicoke, ON M8W 1Z5
Telefone: 416-900-6692

Manuel DaCosta
Presidente, **MDC Media Group Inc.**
info@mdcmediagroup.com

Madalena Balça
Diretora, **Milénio Stadium**
m.balca@mdcmediagroup.com

Assistente de Direção: **Carlos Monteiro**
c.monteiro@mdcmediagroup.com

Diretor Criativo: **David Ganhão**
d.ganhao@mdcmediagroup.com

Edição Gráfica: **Fabiane Azevedo**
f.azevedo@mdcmediagroup.com

Publicidade: **Rosa Bandeira**
416-900-6692 / info@mdcmediagroup.com

Redação: **Adriana Paparella, Adriana Marques, Inês Barbosa, Inês Carpinteiro.**

Colaboradores do jornal: **Adam Care, Aida Batista, Augusto Bandeira, Cristina Da Costa, Daniel Bastos, Luís Barreira, Paulo Gil Cardoso, Raul Freitas, Rosa Bandeira, Vincent Black, Vítor M. Silva.**

Traduções: **Inês Carpinteiro e David Ganhão**
Parcerias: **Diário dos Açores e Jornal de Notícias**

A Direção do Milénio Stadium não é responsável pelos artigos publicados neste jornal, sendo os mesmos da total responsabilidade de quem os assina.

PREVISÃO METEOROLÓGICA

TORONTO 28 DE ABRIL A 4 MAIO

SEX	SÁB	DOM	SEG	TER	QUA	QUI
12º	10º	11º	6º	8º	11º	12º

Somos portugueses, gostamos de festa!

E para nós não há verão sem festa.

Espalhamos alegria com o som das nossas músicas populares.

Matamos saudades com o pingo da sardinha no pão.

Vibramos com os Santos Populares.

Paramos para celebrar a vida que os que chegaram primeiro nos proporcionaram, homens e mulheres.

Recordamos outros tempos em caminhos percorridos desde sempre e que nos construíram enquanto comunidade.

Mostramo-nos orgulhosos na sempre grandiosa Parada.

Erguemos bem alto a nossa bandeira, cheios de orgulho nacional, nesta terra que nos acolheu.
Fazemos a Festa e convidamos todos os que vierem por bem. À boa maneira portuguesa.

Seja entre portas, dando a vez e a voz à mulher imigrante portuguesa.

Seja premiando o mérito de quem se apaixona pela nossa língua e a estuda na Universidade de Toronto.

Seja desbravando novos percursos em cima de uma mota...

A festa portuguesa sai à rua em pleno verão.

Porque não queremos que lhe falte nada e porque é bom que prepare a sua agenda para os tempos que aí vêm, vamos esta semana deixar-vos toda informação sobre os grandes eventos promovidos pela comunidade portuguesa neste verão de 2023.

Madalena Baça/David Ganhão/MS

A Vez e a Voz da Mulher Imigrante Portuguesa Mobilidades e interculturalidades

10, 11 e 12 maio

Em maio, integrado no programa de comemorações da chegada dos primeiros imigrantes portugueses oficiais, acontecerá na Robarts Library, nos dias 10, 11 e 12 de maio, o VIII Congresso A Vez e a Voz da Mulher Imigrante Portuguesa: mobilidades e interculturalidades.

Com um vasto programa de apresentação de trabalhos de investigação e também debates sobre a temática do Congresso, este evento é aberto ao público em geral e tem entrada gratuita. Quem quiser estar presente só tem que, até 8 de maio, enviar um email para manuela.marujo@utoronto.ca ou uma mensagem escrita para o número 416-652-3697.

O congresso vai também sair da Robarts Library para promover passeios por zonas da cidade de Toronto por onde passa grande parte da história da imigração portuguesa – quinta-feira, dia 11, visita guiada por Gilberto Fernandes; sexta-feira, dia 12, 10 am visita ao mural de Vhils.

Além disso, há ainda a destacar a exposição de arte "Olhar Feminino: artistas luso-canadianas", que estará patente na Galeria Almada Negreiros do Consulado-Geral de Portugal em Toronto, entre 5 e 31 de maio. A encerrar o programa do Congresso encontramos também o lançamento do livro "As bicicletas de Toronto" de Aida Batista, na Peach Gallery, no 722 College Street, às 6 pm.

Por fim, resta sublinhar que Maria Beatriz Rocha-Trindade, uma das mais conceituadas investigadoras sobre tudo o que envolve a temática da imigração feminina, fará um Keynote Address logo a abrir os trabalhos, sobre o tema Mulheres Migrantes – Diferenças no tempo, diversidade de itinerários, disparidade de situações.

UTPA's 2023 Annual Scholarship Gala

13 maio

A University of Toronto Portuguese Association está a promover mais uma Gala de atribuição de Bolsas de Estudo.

A noite dedicada à celebração das conquistas dos estudantes luso-canadianos e da cultura portuguesa de um modo geral, vai acontecer no Europa Catering, na 1407 Dundas Street West, no dia 13 de maio. A Gala contará com a atuação da Luso-Can Tuna, Tania Barbosa e Rancho da ACMT.

Portuguese Canadian Walk of Fame

13 maio

Dia 13 de maio, dia de festa para a comunidade portuguesa, iniciam-se oficialmente as celebrações dos 70 anos de imigração portuguesa no Canadá.

O dia começa na Galeria dos Pioneiros Portugueses, onde Daniel Bastos terá oportunidade de fazer o lançamento do seu mais recente livro "Comunidades, Emigração e Lusofonia".

À tarde será tempo para se desvendarem mais 4 estrelas no Portuguese Canadian Walk of Fame, na Camões Square. Ema Dantas, Jack Oliveira, José Carlos Teixeira e António Sousa (a título póstumo) serão os agraciados deste ano com este reconhecimento público pelo trabalho desenvolvido em prol da comunidade portuguesa e sociedade canadiana.

O dia incluirá ainda a receção oficial aos membros do Parlamento ou Governo português que se deslocarão propositadamente a Toronto para celebrarem esta data junto dos portugueses aqui residentes.

Por fim, será tempo para desfrutar do concerto de Mariza, no Universal Eventspace.

Portugal The Festa

14 maio

A Nathan Philips Square vai acolher, pela primeira vez, uma grande festa portuguesa no dia 14 de maio, domingo. Todos estão convidados a participar nesta celebração da nossa cultura.

Artistas locais, como por exemplo a Banda Sagres, que com esta atuação vai dar por terminada a carreira de 35 anos que a liga à comunidade, Ranchos Folclóricos da comunidade, venda de artes diversas, e ainda a nossa tradicional comida vão encher de animação a sala de visitas da cidade.

O dia vai encerrar com dois grandes concertos por dois dos maiores nomes da música portuguesa da atualidade – Bárbara Bandeira e Pedro Abrunhosa.

Grande Noite de Fado
20 maio
Santos Populares
24 de junho

A Casa do Alentejo vai apresentar no próximo dia 20 de maio, a sua Grande Noite de Fado. Laurentino Esteves, relações-públicas da Casa do Alentejo, explicou-nos porquê - "de facto a Casa do Alentejo ao longo dos anos tem-se afirmado como uma Casa Cultural onde o Fado tem tido um destaque muito especial. Desde logo porque sendo o Fado Património Imaterial da Humanidade declarado pela Unesco, entendemos que temos aqui uma responsabilidade acrescida, mas também porque temos já um publico fiel, assim como as condições para proporcionar uma boa experiência a quem nos procura para as noites de Fado".

Na noite de 20 de maio sobem ao palco da Casa do Alentejo: Pedro Galveias (pela primeira vez no Canadá), Miguel Ramos e ainda José Geadas.

Laurentino Esteves fez questão de sublinhar que "esta noite de Fado está inserida nas celebrações oficiais dos 70 anos da chegada dos portugueses ao Canadá e também da Semana de Portugal da ACAPO e será também um singelo tributo a Fernando Maurício, ou seja, estão reunidos todos os ingredientes para uma noite memorável".

E como não há verão à portuguesa sem Santos Populares, Laurentino Esteves anunciou também que "em junho (dia 24) iremos realizar uma tarde/noite de Santos Populares, recriando as famosas marchas populares, manjericos e toda a envolvente que esta celebração merece. Não faltará, a sardinha assada a pingar na broa, bifanas e caldo verde".

A Casa do Alentejo vai ainda cumprir a tradição de participara na Parada de Portugal já que "entendemos que esta é a maior manifestação da nossa portugalidade, cultura e tradições".

1º Aniversário Moto-Galos
21 maio
Festival de Verão Migrante de Barcelos
17 e 18 de junho

2023 é ano de festa para a Associação Migrante de Barcelos que celebra 25 anos de atividade. Para além disso, um dos "filhos" desta associação comunitária é o Moto-Galos, celebra a 21 de maio o primeiro aniversário e a festa tem um programa bem diversificado.

Ora veja o que Vítor Santos, presidente da Migrante de Barcelos, nos revela: "estamos a preparar algo único e inesquecível às 10.a.m - Ride Motard;1 p.m- almoço servido pelo Europa Catering; teremos também Concurso Bikes Show and Shine; às 4 p.m e 7 p.m - Dois Grandes Show Freestyle Harley Davidson e vamos dar as boas-vindas aos novos membros do Moto-Galos. Haverá divertimentos para as crianças, porco no espeto e muitas surpresas.

Já em junho, nos dias 17 e 18, inserida no Festival de Verão da Associação Migrante Barcelos, no Madeira Park, acontecerá a Concentração Motard. Mas há mais, segundo nos contou Vítor Santos "no Festival de Verão – "realizamos conjuntamente com outros Clubes Motards o Biketemberfest Festival; um Ride Motard; teremos Ranchos Folclóricos; entretenimento para as crianças e muita boa comida tradicional portuguesa.

Tentamos sempre que os nossos eventos envolvam as famílias, mesmo sendo uma festa de motos também pensamos nas pessoas que não tem motos e se gostam de divertir e estar junto da família".

Carassauga
26, 27 e 28 maio
Torneio de Golfe
21 junho

O Portuguese Cultural Centre de Mississauga, ou Centro Cultural Português de Mississauga, um dos clubes mais dinâmicos da nossa comunidade vai ter agenda cheia nos próximos tempos.

Para além de ser um dos Clubes que vai participar ativamente no Portugal The Festa, o Clube vai voltar a abrir as suas portas a um dos mais significativos eventos promovidos em Mississauga – o Carassauga. Assumindo o papel de Pavilhão de Portugal, representando, portanto, a nossa gastronomia e tradições, o presidente Jorge Mouselo revelou-nos que este ano "depois de 38 anos, o PCCM vai ter o grande prazer e orgulho de, pela primeira vez, ser o local escolhido para a abertura oficial do evento. O nosso Pavilhão, que tentamos sempre que seja uma mostra de toda a nossa cultura é tradicionalmente dos mais procurados pelos visitantes do Festival. Sabe, o nosso comer e a nossa pastelaria são das coisas mais procuradas pelos não portugueses e também por nós portugueses, claro".

Para além do Festival Carassauga, o PCCM tem um outro grande evento de verão – o Torneio de Golfe. É já uma tradição, que este ano acontecerá no dia 21 de junho. Os amantes de Golfe não perdem a oportunidade de participar, não só pelo Torneio em si, mas também pelo afamado jantar que encanta sempre todos os participantes. Ainda antes do Torneio o PCCM celebrará o Dia de Portugal com uma cerimónia, sempre emotiva, de içar da Bandeira nacional portuguesa, nos mastros do Clube.

15º Torneio de Golfe da Luso
9 de junho

Volta Luso
16 de julho

O verão traz duas atividades que já fazem parte da agenda de muitos luso-canadianos que fazem questão de ajudar a Luso Canadian Charitible Society. Jack Prazeres começa por nos destacar o 15º Torneio de Golfe da Luso que acontecerá no dia 9 de junho, no Lionhead Golf Club, em Brampton.

A edição deste ano manterá a estrutura de anos anteriores com dois grupos de participantes: o da manhã e de tarde. "É uma tradição de longa data, que há já imenso tempo ultrapassou a fronteira da comunidade portuguesa. A par da Gala Anual e da Volta, o Torneio de Golfe é um dos mais importantes eventos de angariação de fundos da nossa organização. Este ano temos o objetivo de, pelo menos, duplicar o resultado da edição de 2022, que se situou perto dos $160,000. Temos o evento esgotado, a um mês da sua realização, com mais de 400 participantes inscritos!".

Para além do Golfe, outro evento de verão muito importante para a Luso Charities é a Volta Luso. Jack Prazeres adianta-nos algumas informações sobre a edição deste ano – "as inscrições (gratuitas) para a nossa 2023 Volta Luso já se encontram abertas. Decorrerá no dia 16 de julho (domingo) em duas localizações: em Mississauga, no Centro Cultural Português, e em Hamilton, no Confederation Beach Park, Willow Cove Pavillion. À semelhança do ano anterior, oferecemos as opções de caminhada de 8 Km, ou de ciclismo de 12, 40 e 80 Km. Recebemos perto de 600 pessoas de todas as faixas etárias, localizações, percursos de vida e de diferentes níveis de condicionamento físico. A Volta é uma excelente oportunidade para congregar a comunidade luso-canadiana em torno de uma causa: a do apoio a quem sofre de limitações físicas e cognitivas. Acredito que este ano a Volta terá uma carga simbólica ainda mais importante, uma vez estarmos a celebrar os 70 anos da imigração portuguesa no Canadá. E que melhor forma haverá de celebrar, senão a de participar num grande evento de celebração como a Volta?".

Do West Fest
9, 10, e 11 junho

O verão e o calor fazem explodir a vontade de sair e usufruir do prazer de se estar ao ar livre e as cidades enchem-se de alegria com os inúmeros festivais de rua que se espalham por todo o período de verão. E o festival Do West Fest vai encher de novo as ruas do Little Portugal com muita alegria, atuações artísticas e comida.

AnaBela Taborda, chair da BIA do Little Portugal, recorda que o festival "começou em 2013 quando os dois ex-BIAs (Dundas West e Little Portugal), se juntaram para destacar a riqueza cultural do bairro e o incrível sentido de comunidade aqui encontrado. Queríamos criar um festival onde muitas pessoas diferentes pudessem contribuir com a visão e o programa, mantendo-o realmente popular e dando a diferentes membros uma palavra criativa sobre como recebemos as pessoas no nosso bairro. Este ano, o festival está a crescer! Pela primeira vez, vamos estender-nos para leste até à Shaw e em parceria com a ACAPO vamos incluir um palco português maior do que nunca, perto de Ossington e Dundas.

Também vamos expandir o nosso palco comunitário e a programação do Kids Zone, e damos as boas-vindas ao The Hippie Market de volta ao extremo oeste do festival pelo segundo ano".

Para além de Portugal estar presente na própria designação da BIA, podemos dizer que nesta área da cidade de Toronto se sente todo o peso da história de 70 anos da comunidade portuguesa no Canadá. No Do West Fest deste ano tão especial e graças à parceria com a ACAPO será grande "a participação da cultura portuguesa para estes três dias de festa 9; 10 e 11 de junho. A música em língua portuguesa será encontrada nos vários palcos: desde o da ACAPO na Dundas e Ossington, passando pelo da comunidade, no centro do festival até ao da Lula Lounge".

Semana de Portugal
9, 10, e 11 junho

A Semana de Portugal tem sempre um grande impacto na comunidade. Este ano pela primeira vez haverá uma articulação entre os eventos da Semana de Portugal e o DoWest Fest organizado pela BIA do Little Portugal.

O presidente executivo da ACAPO, Alliance of Portuguese Clubs & Associations of Ontario, José Maria Eustáquio, explicou-nos como vai funcionar a ligação entre todas as atividades - "nós, da Acapo, estamos entusiasmados com esta parceria e sentimos que ela garantirá as festividades por muitos anos, no futuro. Agradecemos a AnaBela Taborda, como presidente, e aos comerciantes e funcionários da BIA, que trabalham arduamente, pela sua visão, direção e apoio".

Neste ano em que se comemoram os 70 Anos de Imigração Portuguesa no Canadá, a ACAPO assegura que "irá mais uma vez coordenar, liderar e proporcionar "um evento/uma celebração" que dá importância ao que os luso-canadianos trouxeram para este país a que chamamos casa".

Relativamente à Parada de Portugal, o presidente executivo da ACAPO assegura que "Este ano, devido à fusão do Dundas West Fest / 70º aniversário e à concentração da ACAPO e dos seus membros na divulgação da causa Magellan, esperamos e estamos a trabalhar para um evento de grande sucesso".

Por fim, ficámos a saber que será feita uma apresentação da Semana de Portugal, a 10 de maio, onde serão partilhados "todos os pormenores pertinentes" com a comunidade em geral, parceiros dos meios de comunicação social e patrocinadores.

TEIXEIRA
ACCOUNTING & FIRM INC.
Business People Helping Business People

Mereceu-o.

Nós ajudamo-lo a mantê-lo.

Somos profissionais e estamos aqui para registar os seus impostos e responder a quaisquer questões financeiras que tenha.

Visite-nos no escritório, deixe os seus documentos connosco e nós tratamos dos seus impostos, ou, se preferir, um dos nossos peritos fiscais pode tratar de tudo a partir de sua casa - a escolha é sua.

Serviço administrativo
Contabilidade
Bookeeping

Aconselhamento sobre impostos
Impostos particulares
Impostos corporativos

Planeamento patrimonial
Seguro de vida corporativo
Planos de reforma privados
Opções de reforma

Financiamento empresarial
Soluções de dívida empresarial

1015 Bloor Street West (Bloor & Dovercourt) | 416.535.8846 | teixeiraaccounting.com

Festival de Verão
18 de junho

O emblemático e histórico First Portuguese Canadian Cultural Centre não vai deixar passar ao lado o verão 2023 e Carina Paradela, Diretora de Operações do Clube, revelou-nos o que vai acontecer de relevante – "o Festival de Verão irá decorrer no domingo, 18 de junho, entre as 11:00 e as 18:00. Haverá porco no espeto, sardinhas, arroz-doce, e muitas outras iguarias tipicamente portuguesas. Teremos música, a atuação do rancho "Os Camponeses" e artesãos da comunidade irão vender os seus produtos.

Teremos igualmente um cantinho especial para as crianças, com insufláveis e pinturas faciais. É um evento especial para nós, onde celebramos a nossa cultura, gastronomia e onde damos oportunidade a membros da nossa comunidade de apresentarem os seus talentos e produtos. O evento traz-nos alegria porque podemos aproveitar o bom tempo de Junho e ter um festival no exterior, uma espécie de arraial que mata um pouco da saudade do nosso país.

Para além deste Festival há uma outra atividade já tradicional na programação do First Portuguese – o Summer Camp. De novo caom a ajuda de Carina Paradela aqui vos deixamos as informações essenciais – "o nosso Summer Camp decorre durante os meses de julho e agosto. Das 8:00 as 17:30, de segunda a sexta-feira, acolhemos no nosso espaço crianças com idades compreendidas entre os 4 e os 12 anos. Para além das atividades diárias, das idas ao parque e à piscina; temos um calendário cheio de passeios super divertidos, este ano organizamos idas a Bronte Creek Provincial Park; Scarborough Bluffs, entre muitos outros sítios maravilhosos. Todos os anos contratamos jovens da comunidade para nos apoiarem durante estas 9 semanas. Procuramos, este ano, novos colaboradores com a ajuda do Summer Job Grant, com idades entre os 15 e os 30". A 23 de setembro (vamos fingir que ainda é verão...) o First Portuguese celebra 67 anos desde a sua fundação. Nesse dia o First Portuguese abre-se à comunidade oferecendo um porto de honra gratuito às 16:00 na nossa sede.

Sumer Camp
junho / agosto

Festa da Nossa Senhora do Monte
Madeira Park
19 e 20 agosto

São muitos os milhares de pessoas que todos os anos se juntam no Madeira Park, para a Festa da Nossa Senhora do Monte , padroeira da Madeira.. Uma tradição madeirense que tem o condão de juntar portugueses de todo o Portugal, numa festa cheia de animação e diversão para todas as idades. A organização é da Casa da Madeira Community Centre.

Portogalo Fest 2023
9 de setembro

Aconteceu pela primeira vez em 2022 e o sucesso do Portugalo Fest garantiu a continuidade deste evento de celebração de Portugal na cidade de Mississauga. Em setembro a festa vai recomeçar numa segunda edição que Eddie Suliman garante "continuará a contar com atuações de artistas locais e internacionais outra vez, mas com uma variedade diferente do primeiro ano. Vamos também ter umas surpresas novas que serão interativas tanto para os adultos como para os jovens. Vamos ainda ter mais vendedores do que 2023, alguns novos e outros que estiveram connosco no ano passado".

Uma das vertentes mais surpreendentes para a comunidade portuguesa foi a recriação em Ontário dos Casamentos de Sto. António, tradicionais nos Santos Populares, em Lisboa. E este ano, está confirmado - haverá mais casamentos – "sim, este ano o "Lisbon Style Group Weddings" vai casar três casais e renovar os Votos de Matrimónio a dois casais. Já temos o apoio dos patrocinadores todos que nos apoiaram no ano passado, e vamos contar com o apoio de um novo patrocinador".

E quem pode candidatar-se a ser um dos casais eleitos para a cerimónia deste ano e com o que podem contar? Aqui está a resposta de Eddie Suliman – "é preferível que os casais que se querem candidatar este ano sejam lusodescendentes... pelo menos um deles. Nós queremos ajudar casais que por uma razão ou outra não se podem casar por causa de dificuldades financeiras. Através do "Lisbon Style Group Weddings" tomamos conta do seguinte: Vestido da Noiva; Fato do Noivo; Bouquet e Boutonnières; Maquilhagem para a Noiva; Bolo de Casamento; 1 Garrafa de Champagne; Cerimónia de Casamento Oficial; Fotos (20 mins, mais ao menos)

Cada casal pode ter no máximo 20 convidados a assistir a cerimónia".

70 ANOS CANADÁ PRESENTS

PORTUGAL THE FESTA

FOOD • MUSIC • CULTURE

MAY 14 • NATHAN PHILLIPS SQUARE, TORONTO • 11 AM

ADMISSION IS FREE!

PEDRO ABRUNHOSA • BÁRBARA BANDEIRA

PETER SERRADO • RUBY ANDERSON • SOFIA CAMARA SAGRES • TONY GOUVEIA • TRADITIONAL PORTUGUESE FOLKLORE

BEER GARDENS • FOOD TENTS FEATURING PORTUGUESE DELICACIES

PRESENTED BY

1953-2023 HONOURING PORTUGUESE PIONEERS

LEAD PARTNER

LiUNA! LOCAL 183

PREMIUM PARTNERS

ACS AUDIO-VISUAL REPRODUCTIONS.COM

RADIO/TV CHIN MULTICULTURAL

FP tv

MDC MEDIA GROUP INC

SUPPORTING PARTNER

70

70ANOSCANADA.COM

Creditos: DR

As festas de uma vida

Cristina da Costa
Opinião

Olá, bom dia!

Sexta-feira a raiar, o jornal Milénio nas bancas e o prenúncio de mais um fim de semana. O tempo devagarinho vai alinhando a primavera/verão... e esperamos nós quase oito meses por isto. Num ápice, se nos descuidamos, já andamos a rebuscar os casacos guardados lá no fundo do armário...

Cá estamos com um sorriso nos lábios. Adelante e tudo se faz.

Pergunta o jornal Milénio se você, caro leitor, sabe das festas e arraiais promovidos pela e para a comunidade, que são imperdíveis este verão. Bem... se realmente quer que lhe diga o que sinto (ou não...), estou-me nas tintas para estas festas e arraiais, que são mais do mesmo. Com exceção para a celebração dos 70 anos da chegada dos primeiros pioneiros a Halifax. Sim, a devida homenagem a quem abriu este caminho que só termina quando chegar o nosso dia.

Este caminho que nem sempre foi fácil e que proporciona a cada um tudo e mais o que quiserem. Há quem se sente e acomode e prefira passar dias inteiros a adornar as cadeiras das padarias e por aí além, mas a maioria tem alguma ambição e consegue atingir metas e alcançar objetivos.

O jornal Milénio nesta edição vai, com toda a certeza, colocá-lo (a) a par de tudo isto. De resto, volto a repetir sem tirar o valor do esforço, mais do mesmo.

É o que é e vale o que vale.

E o que merece a pena fazer nesta altura do ano? Bem, aqui vai a minha opinião... Passar tempo a fazer o que mais se gosta. Seja o que for... Umas férias há muito merecidas, umas visitas a museus e galerias de arte. Passeios pelo parque. Plantar um jardim de rosas ou um canteiro de ervas aromáticas. Enfim, coisas de lazer que nos preencham a alma, de alguma forma, e iluminem o espírito. Vamos fazer o que nos fizer sentir bem.

Logo às 6 horas da tarde, horas de Toronto, mais um Roundtable que não pode perder.

Fique bem. Divirta-se e até já,

Cristina

Também estamos disponíveis na Global DURHAM, para todo o Canadá,aos domingos, entre as 10 e o meio-dia

Esta semana

Assistimos ao colóquio na **Assembleia da Rapública** dos **70 Anos de Imigração Portuguesa no Canadá**

Conversamos com o cantor e compositor **André Sardet**

Conhecemos um pouco melhor a história de vida de **Bernardino Nascimento**

Apreciamos a arte abstrata de **José António**

E analisamos os temas da atualidade em mais um **Roundtable**

Bell Bell TV 583 Bell Fibe 235 e 1235
Rogers Digital 129 Rogers Cabo 12
Shaw Shaw 646
YouTube/camoestvofficial
CAMOESTV.com

Editorial ➡ English version

Celebration Time – Come On!

Spring, Summer, and Fall bring not only warmth, flowers and sunshine but an opportunity to enjoy the best the world has to offer when not covered by snow. Portuguese Canadians are especially fond of celebrations and 2023 is a year that will provide an opportunity to enjoy the myriad of things that Portuguese culture can offer.

Credito: Manuel DaCosta

From the celebrations around our pioneers for 70 years of immigration, to Portugal month in June, and other cultural events, there will be an opportunity to participate in the promotion of Luso Canadians as people with the diversity of traditions that few other ethnicities can showcase. Events cannot happen without the help of volunteers and you supporting the volunteers with your presence and your funds. Everyone can make a difference, but leadership and civic involvement has to come from those who profess to represent Luso Portuguese traditions and customs, such as ACAPO and FPBCBP. The Portuguese Cultural Centre of Mississauga who held fundraising events for Magellan Community Charities and is a sponsor of the Portuguese Pioneers 70-year celebrations is a prime executive of civi involvement. Other clubs and organizations which supposedly are representatives of all regions of Portugal should take the example of the Mississauga Club and contribute.

Volunteering is a wonderful way to help communities, but money is required to implement the programs needed. Civic duty refers to the responsibilities that individuals have as members of society to contribute to the common good. It should be an obligation that citizens must participate in the well-being of communities for moral and ethical reasons as functioning societies require it to become healthy and living cultures. As we celebrate during our festivals, remember that community service to help others will make you an engaged citizen addressing social, economic, and environmental issues that affect communities and contribute to a better quality of life for everyone.

Unfortunately, many people today are disconnected from their civic duty. They stay on the sidelines and let others do what they could be doing. This approach to civicism is contemptible in every aspect and ignores basic dogmas of equality for all.

April is the month that Portugal celebrates the birth of democracy. This celebration represents a doctrine by which we perceive freedom which didn't exist before 1974. Celebrate but remember that there are many Portuguese that do not enjoy the true democratic process because of poverty and are defenseless against societal factors which will not allow them to grow. Poverty will always be the biggest barrier to true democracy for all. On July 1st, Canada will celebrate 156 years as a country. There are many things we should be thankful for about Canada, but a quick assessment of the country today shows a divided society due to poor governance and as Portugal, an inequal social society of have and have nots. These are two democracies that should be celebrated for their democratic philosophies, but political bickering forgets that a country is its people, and they were elected to represent them.

Still trying to figure out why Lula da Silva was chosen to address the Portuguese Parliament on April 25th.

The next few months will be busy ones in the Luso Canadian diaspora. All celebrations of our culture, traditions and customs should be attended and treated with due respect. By supporting those who arrived in Canada 70 years ago, the community will be part of a continuing rich history which we can all be proud of.

So come on and celebrate and raise funds for charitable organizations.

Manuel DaCosta/MS

Apresentador
Vince Nigro

Convidada
Augusto Bandeira
Manuel DaCosta

Tema da semana:
Discussão de temas da atualidade
Grandes eventos comunitários - verão 2023

sexta-feira às **18h**

OPINIÃO

Creditos: DR

The making of a mayor...

Vince Nigro
Opinion

What real goes into the making of a mayor....is its hard work and strategic maneuvering or is it just shear luck or just old being in the right spot at the right time. These are all good questions and ones that need to be asked but keep reading because you will be shocked or amazed at what I feel needs to happen for the next mayor of Toronto to emerge.

This past week I had an in-depth interview with one of the candidates who many will admit has no hope in hell of winning, but I must say that experience plays a fairly large part in these persons attempt to become mayor. Rob Davis is someone under many different circumstances and the wrong time for him now.... would have been an unbelievable mayor for the city of Toronto. Rob Davis is a former city councilor who started his political career in the old city of York where scandals and no transparence were the norms of the times and folks like Mr. Davis were able to clean up a city and put in on the right track at the time.

Having at the time in this era of non-accountability and non-disclosures and politicians just doing what they wished with no repercussions, the good times just kept rolling and rolling until folks who didn't know better but knew what was right and what was wrong make brave moves without being intimidated and succeed with no hidden agendas. Not knowing much about how the system worked but had good core values that represented the taxpayers and not the wealthy developers was again the right thing to do at that time and is know the right time to make new sweeping changes with fresh faces.

In my interview with Rob Davis, he was not intimidated by any group to speak out about what he felt the city needs today, not yesterday and not thirty years from now, but what is needed today. His position about bike lanes and street renaming was a fresh thing to hear whether you agree with his views or not. Yet he was very open and was not worried about being politically correct, because all the candidates running are walking a tight rope and are all trying to say the right thing.

After my interview with Rob Davis, it was crystal clear what is needed today.... let me first say that I am not supporting Rob Davis for mayor, but I am using this interview and what resonated with me about what we need and where we all need to be in taking this once great city forward. While I was listening to him being interviewed, I realized that history teaches us many things and our past mistakes should not be our mistakes once again. Davis made me realize that an untainted politician and someone with no agenda with no fear of repercussion is what is needed.

And so, the question becomes, is there such a candidate among the many that fits the bill of being untainted and beholden to no one except you the taxpayer.... are these any characteristics that any of these candidates have? Well, these traits are scattered amongst all, but thus far not one of these candidates have the completed package except for maybe one...and that person in my opinion is.....

Unfortunately, in my humble opinion, the winning of a political campaign in many cases is all about timing and some luck. This by-election slated for June 26, 2023 is no different where many of these so-called candidates never saw a by-election coming. Many of these existing councilors that have thrown their hat into the ring all have nothing to lose. Mitzie Hunter is the only candidate in the race of an existing seat holder that is giving up her status in the provincial legislature to run for mayor. The rest of them have nothing to lose except get more continued exposure to the voters of Toronto.

Thus far, a lot of promises have been made and in the coming weeks a great deal of more hot air will come out of their mouths with promises that they are the one to lead our city into the next phase in Toronto's history. For me on a personal level, none of the candidates have shown me anything different and I urge many of you if you are in the same spot that I presently am in....you need to continue listening and watching because thus far there is no clear front runner.

Our new mayor needs to be politically correct as they say, but with honesty and not try and please those that have no real input in our city. This is a crucial time in our city's history where many residents and tenants are very frustrated with where the city is heading. When you hear folks talking about leaving the city to move out, and this chatter is happening much more frequently within my circles and abroad, you know that we are in a stand still era. The next mayor needs to make some difficult decisions and possible crack some eggs along the way. We need fresh blood with a brazen approach to getting the confidence back into the big smoke.

Experience helps, but at this juncture, bringing back recycled candidates that concentrate only on a few issues is not the answer. We need a fresh approach that Rob Davis had when he started out in the early stages of cleaning up the old city of York with no influences from outsiders that have conflicts of interest. However, in this town, much of the political landscape is made up on the center right of the political spectrum with most voting that way in Toronto.

Aside from what I feel we need in a mayor at this time.....and if that is not any qualities that anyone has, we need to take the next best thing and that is someone who represents the following.

Approachable/ Critical thinker / Prepared/ Financial acumen/ Relationship builder/ Emotionally mature/ Team player just some of the qualities that our next mayor should have as a base line at the least. If you are still confused as I am, try and find a few of these qualities in the person you may vote for on June 26, 2023.

Stay tuned over the coming weeks and I will share with you who I believe fits this bill.

Let the games begin!

Gallery of the Portuguese Pioneers
Galeria dos Pioneiros Portugueses
960 St. Clair Avenue West, Toronto, Ontario
(647) 748-0960 PioneersGallery.ca

Manuela Marujo

O universo da emigração no feminino

Daniel Bastos
Opinião

No decurso das últimas décadas o estudo sobre o fenómeno migratório tem sido profusamente enriquecido com um conjunto diversificado de atividades e trabalhos que têm dado um importante contributo para o conhecimento da emigração portuguesa.

Neste entrecho, destaca-se indubitavelmente o percurso ativo e dedicado da professora Manuela Marujo, cuja experiência de vida como emigrante, docente na Universidade de Toronto no Departamento de Espanhol e Português entre 1985-2017, e atualmente Professora Associada Emérita dessa universidade. Assim como de colaboradora da imprensa da diáspora e autora de bibliografia sobre matérias relacionadas com as migrações, a catapultam para uma das cientistas sociais hodiernas que mais tem contribuído para o conhecimento da emigração portuguesa, em particular, do papel das mulheres no seio da emigração.

Um dos lados, como refere Irene Vaquinhas, professora catedrática do Departamento de História, Arqueologia e Artes da Faculdade de Letras da Universidade de Coimbra, e uma das mais conceituadas investigadoras no domínio da História das mulheres e do género, "menos conhecido e estudado do fenómeno migratório".

Licenciada em Filologia Germânica pela Universidade Clássica de Lisboa e com um mestrado e um doutoramento em educação pela Universidade de Toronto, Manuela Marujo, que lecionou e fez formação de professores de Língua e Cultura Portuguesa em vários países e deu inúmeras palestras pelo mundo, nasceu em 1949, em Santa Vitória, no concelho de Beja.

No âmbito do seu percurso humanista e de "alma de viajante", a académica com raízes alentejanas, que ainda recentemente lançou na Galeria dos Pioneiros em Toronto, o livro de crónicas de viagem Canadá, Olhares e Percursos de uma Portuguesa Curiosa, tem empreendido uma notável dinâmica na organização de iniciativas ligadas à temática da emigração.

Particularmente no universo da emigração no feminino, como assevera, por exemplo, o seu papel decisivo na criação das redes "A Vez e a Voz da Mulher Imigrante Portuguesa" e "A Vez e a Voz dos Avós", cujas conferências internacionais têm dado voz às mulheres, de ontem e de hoje, das suas experiências no seio da emigração e da sociedade portuguesa, em diversas instituições de ensino superior nacionais e estrangeiras.

Manuela Marujo. Créditos: DR

Colaboradora da imprensa de língua portuguesa no mundo, como é o caso do Milénio Stadium, um jornal de referência da comunidade luso-canadiana, onde regularmente versa temáticas da sua "alma de viajante", da lusofonia e do fenómeno migratório, Manuela Marujo é igualmente autora e coautora de relevantes artigos e obras ligadas à emigração portuguesa. Como, por exemplo, Passos de Nossos Avós, onde é enfatizado o papel importante dos mesmos no seio familiar, principalmente na formação e educação dos seus membros mais jovens; ou o livro bilingue A Primeira vez que eu vi Neve, uma obra no campo da literatura infantil que apela à motivação para o despertar científico.

O percurso ativo e dedicado da professora Manuela Marujo, membro integrante do comité organizador das celebrações dos 70 anos da emigração portuguesa no Canadá, que se assinalam este ano e cujas raízes remontam a um grupo pioneiro de emigrantes portugueses que desembarcaram a 13 de maio de 1953, em Halifax, na Nova Escócia, concorreu para que em 2004 fosse agraciada com o grau de comendadora da Ordem do Infante D. Henrique, uma ordem honorífica nacional que visa distinguir a prestação de serviços relevantes a Portugal, no país ou no estrangeiro. E em 2017, tenha sido distinguido na cerimónia do Portuguese Canadian Walk of Fame, uma iniciativa que se realiza anualmente em Toronto, e que tem como principal objetivo realçar os percursos de sucesso de luso-canadianos para que sirvam de inspiração às gerações vindouras.

A ratoeira do Chega

Domingos de Andrade
Opinião

Percebe-se que há um limite para tudo. Que um dia a paciência se esgota e se perdem as estribeiras. Foi o que aconteceu ao presidente da Assembleia da República, Augusto Santos Silva, perante o abastardamento permanente dos deputados do Chega quando Lula da Silva discursava no Parlamento, no dia em que se assinalou o 49.º aniversário do 25 de Abril de 1974.

Não está aqui em causa um olhar político sobre as polémicas entre a Esquerda e a Direita na véspera da visita do presidente do Brasil, que culminaram com uma solução salomónica e Lula a discursar antes das comemorações oficiais.

Quando convidamos alguém para nossa casa, mais a mais quando essa casa é a da Democracia, está em primeiro lugar sabermos receber, independentemente da ideologia ou credo que professemos. É uma questão, no mínimo, de boa educação e de respeito. Tudo o que faltou aos deputados do Chega, com cujo comportamento ninguém pode pactuar.

O problema é que a estratégia ruidosa e agitadora que está no ADN dos partidos populistas colhe ecos na sociedade. E colhe tantos mais apoios quanto mais aumenta a perceção da impunidade dos poderosos, quando o amontoar de casos degrada a vida política e desacredita os políticos. E essa responsabilidade, a da perceção do ambiente putrefacto que se vive, cabe inteiramente a quem nos governa.

Acresce que a reação compreensivelmente irritada de Augusto Santos Silva, seguida da decisão menos compreensível de excluir o Chega das delegações das visitas a parlamentos estrangeiros, mesmo alegando que os representantes do partido demonstraram que "não garantem a 100% que respeitam essas altas entidades", tem um único efeito: permitir que André Ventura se vitimize, o que se tem refletido na subida nos votos e na simpatia popular.

As democracias continuam sem saber como atuar perante o surgimento de fenómenos populistas, parecendo hoje evidente que a excomunhão só beneficia os extremismos. E não é nada difícil atuar. Basta que os partidos cumpram a sua razão de existir e deem respostas para os problemas reais das pessoas.

Creditos: DR

Elefantes em loja de porcelanas

Rafael Barbosa
Opinião

Visto o espetáculo, confirmadas as pateadas, registada a falta de educação, poderia parecer prudente passar à frente. Evitar dar importância ao que não passou de um número de circo, acreditando que aquele grupo de evangélicos embevecidos com o seu messias acabarão no caixote de lixo da história, como costuma acontecer aos fenómenos populistas de segunda categoria.

Sucede que isso seria transformar o Chega no elefante na sala. O problema de que evitamos falar, suspirando para que ele desapareça. Não vai acontecer. Mas também não é razoável constatar, apenas, que o Chega é o elefante na loja de porcelanas. E apontar-lhe uma câmara de televisão de cada vez que ameaça partir a louça, só porque isso garante animação em antena. Tem razão António Costa quando diz que é perigoso para a democracia que haja um excesso de representação mediática de quem tem uma representação minoritária. A Comunicação Social (e os que gravitam na sua órbita) tem de cumprir a sua função: explicar a quem a vê, ouve, ou lê, que aquilo é uma ópera bufa.

Augusto Santos Silva, que, a propósito do número circense durante a receção a Lula da Silva, chamou os bois pelos nomes, aproveitou a cerimónia do 25 de Abril para deixar o recado a Marcelo Rebelo de Sousa: depois de tanto ouvir o presidente da República teorizar sobre uma hipotética dissolução da Assembleia da República (seja para a negar, seja para a atirar para outro tempo), lembrou que são as eleições (e não o presidente, as sondagens, ou os comentadores) que "determinam a composição do Parlamento" e que "é a partir dessa composição e só dela que se formam os governos e as oposições". Tudo certo, exceto na tentativa de resumir a crise do Governo a "erros localizados". Na verdade, e usando a sua terminologia, vislumbra-se uma crise "prolongada e sistémica". Se a ideia é cumprir o ciclo de quatro anos, António Costa tem de arrepiar caminho. A não ser que também se queira transformar num elefante em loja de porcelanas.

PORQUE APETECE FALAR COM OUTROS QUE, TAL COMO NÓS, VIVEM FORA DE PORTUGAL,
PORQUE QUEREMOS SABER DAQUILO QUE É NOSSO E CONHECER QUEM SOMOS.
POR TUDO ISTO E MUITO MAIS, CRIÁMOS ESTE ESPAÇO. SÓ MESMO AQUI P'RA NÓS.

aqui p'ra nós

FAÇA-NOS COMPANHIA DE SEGUNDA A SEXTA
DAS 9 H ÀS 11 H NA CAMÕES RÁDIO.

OUÇA EM CAMOESRADIO.COM
OU FAÇA O DOWNLOAD DA APLICAÇÃO

CAMOESRADIO.COM

com Madalena Balça

Creditos: DR

O crime é grande, mas a justiça é muito pequena

Augusto Bandeira
Opinião

A ser verdade é uma vergonha para a justiça portuguesa. Quando um cidadão, a exercer funções públicas, decide cometer algo a favor próprio, que seja em milhões que nunca será julgado, porque se for em tostões são julgados e pagam tudo na cadeia.

Quando ouvi a notícia fiquei um pouco admirado, mas no fundo e como se vinha arrastar era de esperar. Como o crime foi muito grande, a minha opinião vai ser reduzida e muito breve.

É verdade sim, a vergonha é tanta que as coisas foram cozinhadas para que tudo terminasse assim, não tenham dúvidas. É isto que irrita alguma gente e com muita razão. Esta é a realidade de um país onde um pobre a passar fome e que roube uma peça de fruta para comer é julgado e envergonhado na praça pública. Outros por esquecimento ou falta de dinheiro, não pagam a fatura da luz, logo de seguida cortam-lhe a eletricidade. Se não pagam o IMI colocam a casa à venda, não importa o valor… agora reparem na última noticia sobre alguém que se apoderou de milhões, segundo a investigação apurou. Pelo facto de haver o prazo de três meses para contestar a decisão judicial e os 120 dias para apresentar um eventual recurso não dá tempo para que haja uma decisão, por isso, tudo vai prescrever e assim José Sócrates não vai ser julgado. É uma injustiça e uma vergonha para um país como o nosso, para quem já se esqueceu, o antigo primeiro-ministro, José Sócrates, cometeu uma série de crimes por falsificação de documentos. Estes crimes estão relacionados com o apartamento de Paris e prescrevem em 2024 e outro relacionado com a tese de doutoramento de Sócrates, segundo notícias vindas a público recentemente, prescrevem logo no início de 2025, pelo que é impossível ter uma decisão de primeira instância até lá, devido ao tamanho dos processos e dos recursos.

O crime, o processo é grande, mas a justiça é muito pequena. Para quem não se lembra, José Sócrates foi detido em 2014 e esteve preso preventivamente em Évora. É o principal arguido na Operação Marquês, mas a justiça não consegue levar este senhor a julgamento. Que exemplo se está a dar às novas gerações, quando já devia estar atrás das grades, por isso mesmo é que o pobre cada vez está mais pobre.

Agora como já sabem que quem desvia milhões só paga tostões, quando alguém decidir fazer algo parecido mais vale ser grandes quantidades porque não será julgado e se pagar, será o favor a alguém, mas não o crime cometido.

Isto reflete-se no que é o nosso país - há dois tipos de justiça: uma para os ricos e outra para os pobres, o pobre paga, o rico nem a julgamento vai. O cozinhado foi também preparado que o homem anda a passear pelo Brasil, e eu vou pensar como fazer para o futuro.

Bom fim de semana.

Liberto Cruz
Última colheita (poesia reunida)

Liberto Cruz (n.1935) é poeta, ensaísta, tradutor e biógrafo. O primeiro livro é de 1956 com uma citação de John Keats que acompanha esta poesia nos livros seguintes.

No original lê-se «A thing of beauty is a joy for ever» (em versão livre poderá ser "Um motivo de beleza é uma alegria para sempre») e essa permanência é assinalada no Prefácio de Carlos Nogueira: «Esta é uma poesia que sempre dialogou com o seu tempo sociocultural, político e literário e ao mesmo tempo contribuiu – e contribui – para a sua (re)construção. Uma poesia que tem tanto de arte como de comunicação, de sentimento estético como de envolvimento ético."

O ponto de partida é o «eu» no poema da página 37: "Nem sequer foi um menino-prodígio. /Nasceu igual aos outros /E como os outros bateu nos cães, /Trepou aos ninhos, /Roubou fruta nos quintais/E partiu telhas aos vizinhos." É esse o "eu" que viaja pelo Mundo: "Como calmo pastor / Cantando veio pela cidade /O sadio perfume da terra, /O atento brotar das fontes".

Mas o Mundo está carregado de "Plebeísmos vulgares": "Um gajo sem cunhas pediu uma Bolsa. /Nicles, claro! /Dizem que ficou com uma grande cachola. /Que artolas!" Embora no poema da página 442 se leia "Os poetas nascem de madrugada" e na 311 "O poetas morrem de madrugada" a verdade é que em 70 páginas deste livro se estabelece um roteiro da Poesia Portuguesa: Ruy Belo, Bocage, António Botto, Camões, Raul de Carvalho, Ruy Cinatti, Natália Correia, João de Deus, Dom Dinis, José Duro, Florbela Espanca, Almeida Garrett, Augusto Gil, Guerra Junqueiro, Sá de Miranda, David Mourão-Ferreira, Vitorino Nemésio, António Nobre, Alexandre O´Neill, Teixeira de Pascoaes, Camilo Pessanha, Fernando Pessoa, Carlos Queirós, Antero de Quental, José Régio, Bernardim Ribeiro, Tomás Ribeiro, Mário de Sá-Carneiro, Jorge de Sena e Cesário Verde. Edições Officium Lectionis. Um livro a não perder.

JCF

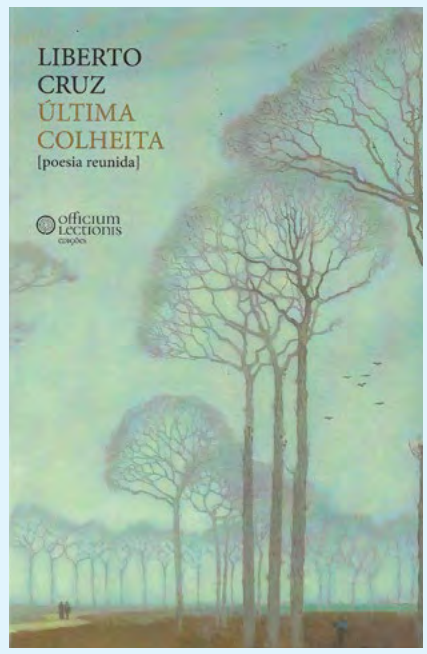

Quando as imagens falam

Aida Batista
Opinião

A capa e o título de um livro funcionam, quase sempre, como um cartão de visita. Quantas vezes, ao passarmos pelos escaparates de uma livraria, somos impelidos a tocar neste e não naquele, a folhear um em vez de outro, motivados pela imagem da capa ou pela curiosidade que o título nos desperta. É verdade que, habitualmente, cabe à contracapa dar-nos algumas pistas para a leitura, mas, antes de lá chegarmos, quase sempre é a primeira visualização que atiça o nosso olhar. Como nos amores à primeira vista.

Quando se trata de contos ou de crónicas, como é o caso de "As Bicicletas de Toronto", é também natural que se lance uma vista de olhos para o índice, como se este nos levasse para os caminhos iniciáticos da leitura.

Na última crónica, tive oportunidade de publicar a nota de abertura de "As Bicicletas de Toronto" que dá uma breve explicação sobre a escolha do título que, à semelhança dos anteriormente publicados, leva o nome de uma das crónicas, de entre as setenta que compõem o miolo. Os leitores tiveram já acesso à imagem da capa, ficando reservado para hoje o desvendar da contracapa. Enquanto a primeira nos remete para um dia de invernia e o degelo da descoberta, a segunda atira-nos para a tão celebrada estação do outono que, no Canadá, nos brinda com uma enorme e indescritível variedade de tons.

O outono, ligado ao cair da folha, está, desde sempre, conotado com o envelhecimento. Pensando na saga dos imigrantes, podemos dizer que é também a altura da vida das grandes decisões - de ter de escolher entre partir ou ficar, pesando muito bem as vantagens e inconvenientes de uma decisão ou de outra.

Se atentarmos bem nas duas fotografias – a do inverno e a do verão – percebemos um pequeno detalhe que as distingue. Na imagem da capa, os guiadores das bicicletas estão voltados no mesmo sentido; na contracapa, de frente um para o outro, como se ambos dialogassem sobre possíveis bifurcações no caminho. Se qualquer imagem permite uma determinada leitura, esta não foge à regra.

Não se pode falar de emigração sem falar dos retornos, uns planeados, outros, por acaso, mas sempre envoltos nos lutos das duplas partidas, porque, como nos diz Aurora Santos, «quando se vive a prazo, não se está inteiro, há um sentido de provisório que se cola aos nossos dias e nos marca a rota».

Depois de anos de ausência, do hibridismo que se aprende a absorver no corpo e na alma (ser duplamente estrangeiro: na terra onde se vive, mas também na terra onde se nasceu), o regresso às raízes nem sempre é pacífico. Daí as indecisões, a indefinição, a importância do diálogo. Estudos até agora feitos provam que as mulheres são, na maioria das vezes, as que mais resistência oferecem ao regresso. Percebe-se porquê. Foi fora do país que entrou no mercado de trabalho, contribuindo com o seu salário para a economia familiar. Foi esse salário que, ao permiti-lhes autonomia e independência financeiras, lhes deu capacidade de se sentirem em pé de igualdade com os homens.

Setenta anos depois é tempo de balanço; de nos perguntarmos se, para as mulheres, a aventura da emigração serviu ou não para lhes dar voz. Depressa se conclui que as mulheres migrantes, outrora invisíveis, hoje têm uma participação ativa na vida associativa, económica, académica e política, e constituem uma mais-valia para a sociedade em que estão inseridas. De dia para dia, ao reivindicarem novos espaços de intervenção, tornam-se agentes de mudança. Partindo do beco ou da canada que deixaram, souberam misturar-se com o cosmopolitismo das cidades onde aprenderam a organizar-se em novas construções de valores pelos quais regem hoje os seus quotidianos de sucesso, em que passaram a ter vez e voz.

Para elas, emigração foi sinónimo de liberdade. Foi Abril!

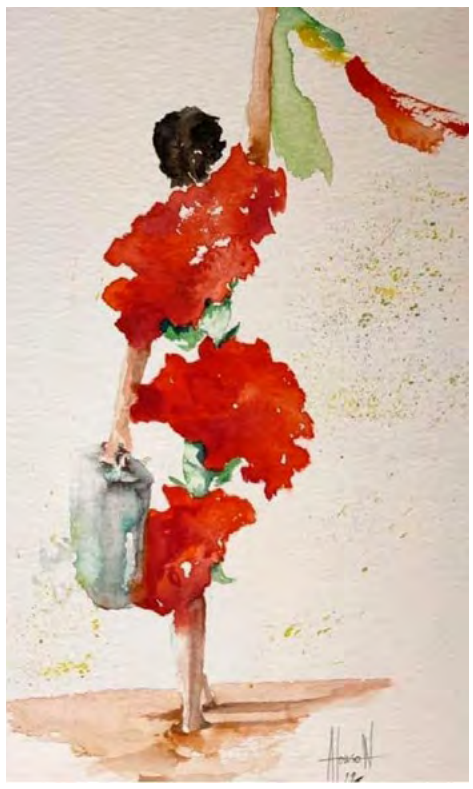

Mulher Abril. Créditos: Nathalie Afonso, franco-potuguesa, mulher imigrante.

Contra-Capa do livro "As Bicicletas de Toronto". Créditos: DR.

We have a dream

Don't we? Don't we all dream of a certain future? A future where we see ourselves content and complete? That's everyone's goal. There are actually those of us who just sour on everything and criticize and cut off. They probably don't have a dream, because you can't have it both ways. I don't have a clue as to probable numbers, but it's starting to seem like the dreamer numbers may be dwindling. There are those who are already at their dream level, but how you get there also plays a part in how content/complete you may feel.

In the past few years, human beings have come out in droves trumpeting their dreams and their realities, and those who have felt forced to hide their true wishes now have been able to finally bring everything out in the open and rightfully demand their right to be heard, represented and respected. As expected, those who don't welcome this evolution are tending to fight back with desperate arguments that are akin to behaviours of times long gone. So today, the rhetoric has achieved a point where violence in every form has become a natural reaction, the "go to", if you will. It looks like the respect we all had for one another, and our differences, has given way to emotions most people used to control, if only to avoid unnecessary trouble. It's another branch of "us vs them", and it's creating more turmoil, causing everyone who dreams of a future to be distracted by the whirlwind of noises. Everyone is demanding respect, but there's so little respect coming from anywhere, on any of the sides. Politicians, because their tenure is usually short, tend to do one of two things: they either take a side hoping it's the one that will win out in the end, or they make hasty decisions, enacting laws that require more input and debate than they were allowed.

What is it with us? Arguably, we have a natural tendency to be afraid of the novel or different, so we reject it. The status quo seems to be inalterable for so many. On the other hand, we also seem to have a tendency to immediately set out to tear down all the walls that have kept us caged, without warning people about the tumbling debris. Everyone has a voice, but if we're all yelling at each other simultaneously, nobody will be heard, and polarization takes a firm hold. Each side is totally convinced they can do without the other, but we're wrong about that. Maybe the word "tolerance" needs to be thrown around, even when deliberating and negotiating. Maybe we have to come to terms with the fact that it's impossible to make everyone happy, but if we learn, once again, to tolerate each other, we may come to the conclusion that being different from one another isn't so bad, and that we can all live together, as long as we learn to bite our lip. The much-used phrase Live And Let Live, although maybe an eye-roller for many, is as wise as any. It's like the great chefs always say: the keys to a great dish are fresh ingredients and a simple composition. It's true that people feel overrun by what's happening these days, but if we accept that we all live here together and that we all think differently, and that it's not just about us, we might be able to start seeing that dream again in greater numbers.

Fiquem bem.

Raul Freita/MS

A Ponte que falta fazer

Vítor M. Silva
Opinião

Esta semana, num agradável convívio com um amigo de visita turística ao Canadá, vindo da bonita ilha de São Miguel, tive a oportunidade de ouvir uma história que falava de pontes. Da importância que estas têm para unir, para ligar diferentes locais, mas também facilitar acessos e, claro, do ponto vista humano, aproximar e criar convergências nas relações. A palavra "afastar" deve ser retirada dos nossos dicionários sendo o caminho da apreciação e combinação de esforços pelo que faz quem nos rodeia, o modelo a seguir. E muito tem sido feito.

Creditos: DR

Que grande trabalho têm realizado todas as organizações da comunidade portuguesa, sem fins lucrativos, já com uma história de 70 anos! Têm feito esforços incansáveis e muito trabalho duro para dignificar, promover e valorizar a cultura, a língua, as tradições, a gastronomia e, sobretudo, homenageando, com cada atividade, a nossa querida portugalidade, ao longo dos anos. Aqui, gostaria de expressar o meu maior respeito a todos, desde os clubes passando pela Federação, Galeria dos Pioneiros, Magellan e tantas outras organizações que têm a bandeira portuguesa como pano de fundo.

Sei bem que muitos entendimentos tiveram que acontecer em tantos anos. Mas também sei que ainda temos muitas pontes para construir. Estas pontes devem ser de cooperação e amizade entre todos, sem exceção, tendo sempre como objetivo e horizonte prioritário um grande projeto de cultivar pessoas e contribuir com a força emanada da união da comunidade, para construirmos juntos locais que nos lembrem Portugal e se tivermos oportunidade de criar lobbies para sermos protagonistas principais duma sociedade próspera. Claro que temos de continuar a trabalhar duro para realizar o sonho de cada um, em particular, e da comunidade portuguesa no geral. Sonhando com a harmonia social e a felicidade das pessoas. Que cada jovem da nossa comunidade cresça feliz e saudável e receba a cultura portuguesa não só em casa, mas em todos os outros locais onde se respire Portugal.

É um ato nobre poder cuidar dos outros e sacrificar um pouco do seu próprio tempo. Não é difícil para uma pessoa fazer uma boa ação, o que é difícil é fazer boas ações o ano todo, consistentemente. Ao dar, estamos a receber. É necessário integrar os mais jovens e que estes se tornem talentos e plantem as sementes de cuidar dos outros e retribuam à sociedade ao longo das suas vidas. Acho que as vozes dos jovens serão o melhor testemunho que conseguiremos na nossa comunidade.

Numa altura em que está a ser feita uma nova ponte na travessia entre o Porto e Gaia e o seu nome está a concurso assaltou-me o pensamento esta pergunta - precisa a comunidade portuguesa no Canadá de novas pontes? E que nomes daria a essas pontes? Vou deixar o meu fiel leitor a pensar nisso e voltarei ao tema mais tarde, mas acredito que falta fazer uma grande ponte.

Por falar em portugalidade, termino com a citação da parte de um discurso que me emocionou quando a ouvi, no passado dia 19 de abril, numa emissão transmitida em direto pela televisão da Assembleia da República Portuguesa.

"Tenho o orgulho de dizer que sou Portuguese-Canadian, a minha cultura e tradições nunca me deixaram, tenho a terra que me toca na sola dos pés. Às vezes, as mágoas levam tempo a curar, mas as minhas estão curadas... o respeito que eu tenho por Portugal nunca poderia ter sido acumulado se eu vivesse em Portugal. Muitos não compreendem o que é ser português, vivendo dentro do país." - Manuel DaCosta

Uma angariação de fundos para a Magellan Community Foundation na Old Mill Inn

Se Toronto tem recantos bonitos, um deles é, sem dúvida, a histórica estalagem Old Mill, que fica na margem do Rio Humber, a que facilmente se tem acesso por metro, na paragem do mesmo nome. É um lugar cheio de história!

Créditos: DR

Porque se chama Old Mill? Porque, em 1793, o governador Simcoe ordenou aos militares que construíssem uma serração (sawmill) nesse local, o primeiro local industrial do que é hoje a cidade de Toronto.

No início do século XIX, a visão de um só homem começou a transformação do Vale Humber para sempre. Robert Home Smith, financiador, construtor ferroviário, promotor imobiliário e desportista entusiasta comprou 3.000 acres no Vale Humber, do Lago Ontário.

Os primeiros anos prósperos do século XIX foram interrompidos com o início da Primeira Guerra Mundial a 4 de Agosto de 1914, o dia em que o antigo Jardim de Chá da Old Mill abriu. O Jardim funcionou como centro comunitário para os residentes de um novo empreendimento residencial, um local onde se trocavam notícias e eventos do dia. O lema de Home Smith, o empreendedor, "A LITTLE BIT OF ENGLAND FAR FROM ENGLAND" alcançou o objetivo de criar um subúrbio de Toronto gracioso e tranquilo através da arquitetura Tudor inglesa.

Ora, é neste local bonito e histórico que se reúne, regularmente e desde há quase 20 anos, um grupo de mulheres luso-canadianas, num recanto convidativo do Home Smith Bar. Nas reuniões, já se fala mais e melhor o inglês do que o português, mas o gosto de aprender e de partilhar facetas da cultura portuguesa transmitida pelos pais, ou vivida em menina ou adolescente antes de imigrar, de forma palpável e saudável.

Foi baseada nessa premissa e, simultaneamente, numa angariação de fundos para a Magellan Foundation, que Manuela Marujo e Ilda Januário foram convidadas, no passado dia 21 de abril, para apresentarem os seus livros lançados em dezembro de 2022: "CANADÁ: OLHARES E PERCURSOS DE UMA PORTUGUESA CURIOSA", cujas receitas são inteiramente doadas à Fundação Magellan; e "BROTHERS AND SISTERS IN THE CROWN, THE HOLY SPIRIT FESTIVALS IN CANADA", de que 1/4 da receita das vendas já foi doado à Fundação.

Apesar de o grupo reunido neste mês contar apenas com uma quinzena de participantes (incluindo as autoras), elas foram generosas nas suas compras, e o ambiente intimista e amigável que se gerou foi um ponto alto da nossa primavera.

Como a maioria sabe, a Magellan Community Foundation já recebeu autorização para construir futuro lar Magellan Centre para idosos de língua portuguesa e agora aguarda as licenças para o fazer. Se o leitor também quiser contribuir, terá direito a receber o livro "CANADÁ: OLHARES E PERCURSOS DE UMA PORTUGUESA CURIOSA" mediante o donativo de pelo menos $40. Para tal, poderá contatar manuela.marujo@utoronto.ca.

Para o grupo das luso-canadianas que teve esta iniciativa, vai o nosso sincero obrigado como autoras e apoiantes do projeto da Magellan Community Foundation.

Ilda Januário e Manuela Marujo

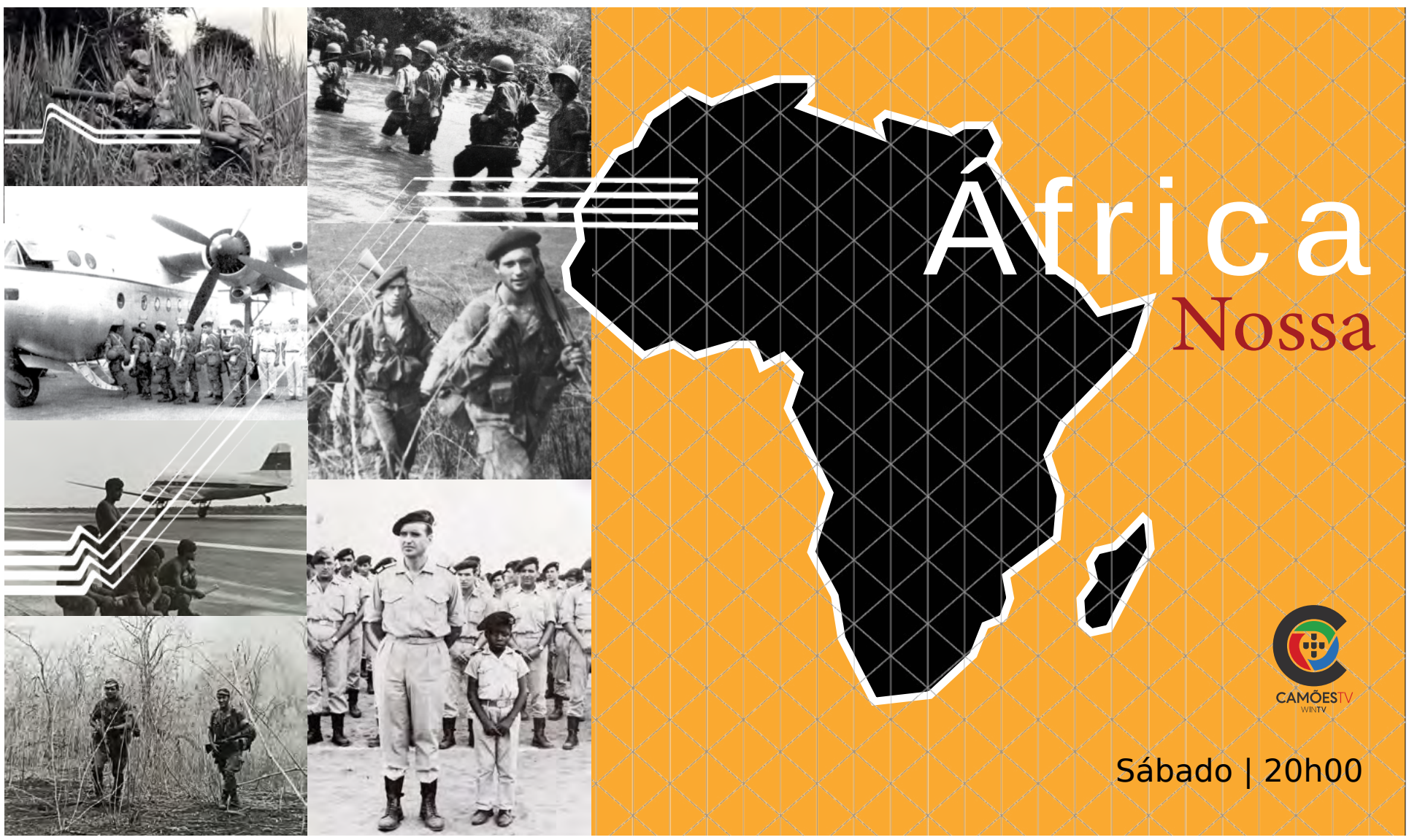

PEDRO ABRUNHOSA
PORTUGAL
JOSÉ CID
PORTUGAL
PLUTONIO
PORTUGAL
2023
TOY
PORTUGAL
INTERNATIONAL
PORTUGUESE MUSIC
AWARDS
DIOGO PIÇARRA
PORTUGAL
SATURDAY
MAY 20 | 7PM
CO-HOSTED BY
DANIELA RUAH
PROVIDENCE PERFORMING ARTS CENTER
CO-HOSTED BY
RICARDO FARIAS
IPMAAWARDS.COM/TICKETS
401.421.2787
MARISA LIZ
PORTUGAL
ERATOXICA
USA
RUBY ANDERSON
CANADA
#2023IPMA
Get your tickets today at IPMAAWARDS.COM/TICKETS
#2023IPMA

GUIA CAMÕESTV WINTV

it's SHOWTIME

O cantor e compositor André Sardet anda a tocar pelos maiores palcos portugueses e a partilhar com o público os seus êxitos acumulados, ao longo de uma carreira de 25 anos, dedicados às canções. André Sardet é hoje um nome unanimemente reconhecido pela crítica e pelo público no panorama musical português.

Dom 17h

MISSA DOMINICAL

Missa passa a ser transmitida na Camões Rádio e na Camões TV, aos sábados, 9h30 da manhã. A missa vai chegar-nos todas as semanas gravada na Igreja da Paróquia de Nossa Senhora de Fátima em Laval (Montreal).

Sáb 9h30

PORTUGAL À VISTA

Apreciamos a energia e o conhecimento do Sr. Carlos de Jesus Garcia, fundador do Museu Rural e Etnográfico dos Esticadinhos, de Cantanhede, cujo espólio valorizou com a oferta de centenas de peças. Esta é a primeira parte da visita ao grande museu.

Sáb 14h30

WAR ROOM

The War Room will give you an insiders view of what happens in the Head Hunting Business. Nicole Kalman one of the best recruiters in this space is our special guest. She will explain how the business works and how you can use it to your advantage. Ms. Kalman will also be discussing a special event that she has coming up on May 16, 2023. You will not want to miss this program.

Fri 19h30

here's the thing...

A informação, a análise e a opinião na Camões TV. Nesta edição Manuel DaCosta e Vítor Silva trazem para a conversa temas que estão a dominar a atualidade no mundo.

Sáb 21h

Fora de Jogo

Às segundas-feiras, Vitor Silva, do Benfica,Carmo Monteiro, do Porto e Sergio Ruivo, do Sporting, entram em campo, fazem remates certeiros e defesas seguras. Francisco Pegado é o árbitro desta partida onde nada, nem ninguém ficará Fora de Jogo. Todas as segundas-feiras, às 6 da tarde, na Camões Rádio, Camões TV e ainda no Facebook da Camões Radio. Não fique Fora de Jogo.

Seg 18h

LABORATÓRIO DOS TALENTOS

Recebemos o compositor de bandas sonoras ou trilhas musicais, o profissional que cria as músicas para as diferentes produções audiovisuais. Este é o trabalho de Filipe Andrade, criador de emoções e momentos nos filmes.

Visite o website

ESPAÇO MWANGOLÉ

No Espaço Mwangolé desta semana, vamos conversar com o sociólogo, líder comunitário, representante da Câmara de Comércio para o Canadá e jornalista, moçambicano, Inácio Natividade. Então, não perca!

Dom 18h30

roundtable

É a falar que a gente se entende! Vince Nigro e convidados nesta sexta-feira. Participe em direto no Facebook da Camões Rádio.

Sex 18h

CAMÕESTV WINTV

24 horas por dia, 7 dias por semana. Subscreva hoje! Ligue e peça o canal WIN TV.

Bell Bell Fibe 659 | 1-866-797-8686 Rogers Cable 672 | 1-888-764-3771 IGNITE TV 880

ESGOTADO - SOLD OUT

OBRIGADO!

70ANOSCANADA.CA

@70ANOSCANADA.CA

ALL PROCEEDS FROM THIS EVENT GO TO

MAGELLAN COMMUNITY FOUNDATION

A HOME FOR PORTUGUESE-SPEAKING SENIORS

LEAD PARTNER

LiUNA! LOCAL 183

SUPPORTING PARTNERS

small world music

LEAD PARTNER

1953-2023 HONOURING PORTUGUESE PIONEERS

LOCAL

Creditos: DR

Ontário anuncia o próximo passo no plano de extensão do metro de Toronto à região de York

O Governo de Ford anunciou planos para dar um passo fundamental na sua tentativa de estender uma linha de metro de Toronto até Markham e Richmond Hill. Na quinta-feira, a província declarou que iria começar a apresentar petições às empresas interessadas em construir a linha de metro de Yonge para norte, a partir da Finch Avenue, até à região de York.

O anúncio foi feito pela Ministra dos Transportes, Caroline Mulroney, num evento repleto de nomes políticos, incluindo um ministro federal e o vice-presidente da Câmara de Toronto. "Com a extensão do metro de Yonge North, acabaram-se os dias de múltiplas ligações para chegar à Union Station", disse Mulroney.

O que significa que a província começou a emitir pedidos de qualificação para a construção de túneis, marcando o início da procura de empresas para trabalhar na construção da extensão do metro. Estima-se que esta extensão chegue aos 8km e que acomode 90,000 viagens por dia.

Global News/MS

O plano de habitação a preços acessíveis em Toronto poderá ficar paralisado se o Ontário não colmatar a lacuna criada pelo projeto-lei 23

Creditos: DR

O esforço de Toronto para construir habitação a preços acessíveis poderá estagnar no final deste ano depois de a província ter reduzido as taxas para os promotores imobiliários no ano passado, numa tentativa de estimular a construção de habitação, alertaram os funcionários municipais num novo relatório.

O aviso é feito numa atualização do plano Toronto's Housing Now, apresentado ao comité de habitação e planeamento da cidade na quinta-feira.

No plano, os funcionários fornecem aos vereadores uma atualização aprofundada sobre os progressos realizados na construção de mais habitação a preços acessíveis em toda a cidade. Mas avisam que, sem garantias do governo do Primeiro-Ministro Doug Ford para substituir os 120 milhões de dólares de financiamento anual cortados com a eliminação das taxas de urbanização, os projetos que deverão arrancar no final deste ano ficarão paralisados em Julho.

A província afirmou que os municípios serão compensados pelas centenas de milhões que perderão devido a esta alteração. Apesar disso, a cidade ainda não recebeu confirmação de como isso vai acontecer.

CBC/ MS

Toronto deveria declarar situação de emergência para os sem-abrigo, diz o comité do conselho municipal

O Comité da Câmara Municipal decidiu na terça-feira que se deveria declara uma situação de emergência para os sem-abrigo. A comissão de desenvolvimento económico e comunitário aprovou por unanimidade uma moção para solicitar à cidade que declarasse essa emergência. O vereador Paul Ainslie, que representa o distrito 24, Scarborough-Guildwood, apresentou a moção.

A conselheira Shelley Carroll, presidente do comité, afirmou que a moção é simbólica, mas que deve enviar uma mensagem sobre a urgência da crise em Toronto e a necessidade de fazer melhor. De acordo com os dados da própria cidade, cerca de 10 800 pessoas ficaram sem casa em Toronto nos últimos três meses.

Em Dezembro de 2021, a Auditora-Geral Bonnie Lysyk afirmou que o Governo do Ontário não tem um plano para reduzir ou prevenir a situação dos sem-abrigo, e Carroll afirmou que a situação não melhorou.

"Se um dia o primeiro-ministro acordar para o facto de o seu próprio auditor-geral lhe estar a dizer que precisa de uma estratégia para os sem-abrigo do Ontário e neste momento não tem nenhuma, se alguma dessas coisas acontecer, eu adoraria que pudéssemos continuar a conversar em plataformas e em comités da mesma forma que fizemos nesta sala esta manhã", disse Carroll.

CBC/ MS

Jack Oliveira aclamado para mais 4 anos

O luso-canadiano Jack Oliveira, Business Manager da LiUNA Local 183, o Executive Board e toda a equipa que os acompanha foram na passada quarta-feira (26) aclamados para mais um mandato à frente do maior sindicato do setor da construção.

Creditos: DR

O trabalho árduo de apoio aos cerca de 80 mil membros tentando proporcionar-lhes as melhores condições de trabalho em segurança e com boas condições remuneratórias e ainda o importante trabalho de apoio a organizações de cariz social ou de promoção da diversidade multicultural, terão sido os principais fundamentos para um apoio tão claro e inequívoco à continuidade.

A MDC Media Group felicita Jack Oliveira e restante equipa por tão significativo reconhecimento do trabalho desenvolvido até aqui e deseja as maiores felicidades para este novo mandato.

MS

Partilhar imagens íntimas sem consentimento poderá em breve ser incluído na lista de criminosos sexuais

O governo federal introduziu legislação que acrescenta a partilha não consensual de imagens íntimas e a extorsão à lista de crimes que podem levar alguém ao Registo Nacional de Criminosos Sexuais.

Esta atualização foi destacada numa declaração, na quarta-feira, antes de uma conferência de imprensa do Ministro da Justiça David Lametti e da Ministra da Mulher, Igualdade de Género e Juventude Marci Ien.

O projeto de lei em questão foi apresentado no Senado no início da tarde. "Os crimes sexuais estão entre as formas mais hediondas e degradantes de violência. Têm um impacto devastador nos sobreviventes, que são desproporcionadamente mulheres e raparigas", disse Lametti aos jornalistas. "A polícia deve dispor dos instrumentos necessários para investigar e levar os autores de crimes sexuais à justiça. Essas ferramentas também mantêm as nossas comunidades mais seguras, prevenindo novos crimes."

"A proibição destina-se a proteger as vítimas e as pessoas que as rodeiam, mas, na realidade, pode por vezes fazer exactamente o contrário. A legislação hoje apresentada, uma vez aprovada, garantirá que os sobreviventes tenham uma palavra a dizer se querem ou não que os seus nomes sejam publicados", afirmou Ien. "Dá-lhes o controlo para contarem as suas próprias histórias e para o fazerem com as suas próprias palavras."

Global News /MS

Ontário vai financiar programas de emprego para pessoas com registo criminal

Creditos: DR

O Ministro do Trabalho do Ontário, Monte McNaughton, afirma que a província está a investir 12 milhões de dólares para ajudar as pessoas com registo criminal a encontrar emprego.

O governo afirma que mais de um milhão de pessoas na província têm registo criminal, o que diminui a probabilidade de conseguirem um emprego e aumenta a probabilidade de pobreza a longo prazo. McNaughton diz que as pessoas já pagaram as suas dívidas e só querem "arregaçar as mangas" e retribuir. Este fundo financiaria nove projetos que poderiam ajudar a preparar até 2.000 pessoas à procura de emprego para carreiras na construção, fabrico, hotelaria, processamento de alimentos e bebidas e outras indústrias.

Global News/MS

CANADÁ

Creditos: DR

A viagem à volta do mundo da família canadiana com crianças que estão a perder a visão chegou ao fim

Quando um casal de pais canadianos soube que três dos seus quatro filhos iriam perder gradualmente a visão devido a uma doença genética rara, ficaram devastados. Edith Lemay e Sébastien Pelletier passaram por um processo de luto - repleto de tristeza, raiva e procura de um milagre para a retinite pigmentosa, uma doença hereditária sem cura.

Quando a nova realidade se impôs e aceitaram o diagnóstico, os pais tiveram uma ideia única para a sua família de seis. Lemay e Pelletier decidiram levar os seus quatro filhos - Mia, 11 anos; Léo, 9 anos; Colin, 7 anos; e Laurent, 5 anos - numa viagem para conhecer o mundo.

Inicialmente, o objetivo era encher as memórias visuais das crianças com "coisas bonitas" antes que a sua visão enfraquecesse. À medida que se puseram a explorar, rapidamente se transformou numa experiência ainda mais enriquecedora. Para além de contemplarem paisagens deslumbrantes, conheceram novas pessoas, descobriram culturas diferentes e aprenderam sobre outros modos de vida. "Como pais, também evoluímos e vemos as coisas com outros olhos", disse Pelletier.

Agora a sua viagem mágica de um ano chegou ao fim e em abril a família regressou ao Quebeque. Os pais estão a falar abertamente com os filhos sobre a doença para que se possam ajudar uns aos outros quando chegar a altura e para que a perda da visão não seja um choque total.

MS

O Canadá está a desenvolver uma nova política de imigração para atrair pessoas e trabalhadores de língua francesa

O governo liberal diz que está a desenvolver uma nova política sobre a imigração francófona como forma de fazer crescer a língua francesa no Canadá. A Ministra das Línguas Oficiais, Ginette Petitpas Taylor, afirma que é uma vantagem para o Canadá ter uma força de trabalho e uma população bilingue.

A política faz parte de um plano de ação quinquenal para as línguas oficiais que o governo divulgou na quarta-feira. O plano diz que o Canadá pretende recrutar em África, na Europa, no Médio Oriente e nas Américas e atrair trabalhadores bilingues para as comunidades minoritárias francófonas. Petitpas Taylor diz que o governo também quer recrutar professores francófonos para que essas comunidades tenham um bom acesso ao ensino da língua francesa.

Global News/MS

PORTUGAL

Creditos: DR

Conselho de Ministros JN

Governo avança para a reprivatização da TAP

O Conselho de Ministros aprovou uma resolução que mandata as Finanças a iniciar o processo de avaliação da companhia aérea. Processo deverá estar concluído antes do verão.

O Governo aprovou uma resolução que mandata as Finanças a iniciar a reprivatização da TAP. Processo de avaliação do valor da companhia aérea por parte de duas entidades independentes e posterior elaboração do caderno de encargos deverão estar concluídos antes do verão, em julho, anunciou esta quinta-feira (27) o ministro das Finanças, Fernando Medina, durante o briefing do Conselho de Ministros.

"O Conselho de Ministros aprovou a resolução que mandata o Ministério das Finanças e a Parpública para a realização de duas avaliações independentes à TAP, avaliações que são obrigatórias por lei no âmbito das privatizações como condição prévia ao processo de privatização de companhia", afirmou Fernando Medina.

O titular da pasta das Finanças explicou que, concluído esse processo, "o governo estará habilitado para a aprovação das peças legais seguintes, cumprindo o que determina a legislação, que será um decreto-lei e uma resolução onde ficarão inscritos os aspetos do processo e o caderno de encargos".

Fernando Medina frisou que, para o executivo poder avançar com a reprivatização da companhia aérea, é necessário este "primeiro passo prévio de avaliação independente por parte de duas entidades independentes" ao valor da TAP.

JN/MS

Parlamento JN

Liberais acusam Santos Silva de ser "fruta fora do prazo" e um "incendiário"

O líder da Iniciativa Liberal, Rui Rocha, acusou, esta quinta-feira (27), o presidente do Parlamento, Augusto Santos Silva, de ser um "incendiário" e "fruta fora do prazo".

Em causa, a divulgação de um vídeo no site da Assembleia da República, que foi posteriormente apagado, em que Augusto Santos Silva surge ao lado do presidente da República, Marcelo Rebelo de Sousa, e do primeiro-ministro, António Costa, a acusar a Iniciativa Liberal (IL) de "falta de integridade política" pela forma como resolveu se opor à presença do presidente do Brasil, Lula da Silva, no Parlamento.

Recorde-se que, na sessão de boas-vindas a Lula da Silva, a IL fez-se apenas representar pelo seu líder parlamentar, Rodrigo Saraiva. Uma forma de protesto que, segundo diz o presidente da Assembleia da República, acabou por "não ser nada", porque "há sempre quem faça pior".

Santos Silva já emitiu uma nota de Imprensa a lamentar a divulgação do vídeo, considerando que se tratava de "uma conversa informal e privada" e garantindo que as legendas não correspondem ao que realmente terá dito.

"O presidente da Assembleia da República nunca se referiu à IL nos termos divulgados", assegura Santos Silva, na referida nota de Imprensa, reforçando-se que, "apesar das deficientes condições sonoras da gravação", o ex-ministro dos Negócios Estrangeiros "nunca se referiu ao protesto da IL como representando falta de integridade política, mas sim (som não totalmente percetível), o que afirmou foi que o protesto não revelou falta de educação, mas falta de maturidade política".

Mas o presidente da IL foi mais longe no ataque a Santos Silva, que colou inclusivamente ao antigo primeiro-ministro José Sócrates e acusou de andar, há anos, a "contribuir para a degradação da vida política". "A IL não se deixa ofender por quem tem um percurso de vida ao lado de José Sócrates", assegurou Rui Rocha, defendendo que o vídeo, entretanto apagado, "representa um sistema velho e cansado".

"Para quem é uma fruta fora do prazo, todas as outras frutas parecem que não são suficientemente maduras", atirou o líder dos liberais na direção de Santos Silva, exigindo que o presidente do Parlamento faça um pedido de desculpas públicas aos portugueses, à semelhança do que fez quando se referiu ao Conselho Económico e Social como "feira de gado".

JN/MS

Creditos: DR

Críticas JN

PS acusa Montenegro de seguir extrema-direita na visita de Lula da Silva

O PS acusou o PSD de seguir a mesma posição da extrema-direita face à visita do presidente brasileiro, reagindo a declarações de Montenegro de que os socialistas querem "ancorar-se na extrema-direita" como já fizeram "com a extrema-esquerda".

O líder do PSD, "Luís Montenegro, seguiu claramente a extrema-direita no contexto desta visita de um chefe de Estado estrangeiro [o brasileiro Lula da Silva]", afirmou o membro do secretariado nacional do PS Pedro Marques.

Admitindo ter recebido as acusações do líder social-democrata "com frustração", já que "Luís Montenegro continua a dizer que é uma alternativa para a governação do país mas não apresenta propostas nenhumas", o socialista criticou a postura do dirigente do PSD face ao presidente brasileiro.

"Luís Montenegro, até ao contrário da sua própria bancada parlamentar, recusa-se a apoiar o presidente da Assembleia da República quando ele repreende a extrema-direita, o Chega, relativamente ao desrespeito das nossas instituições democráticas e ao desrespeito a um chefe de Estado convidado oficialmente pelo presidente da República para estar em Portugal", acusou.

Além disso, acrescentou Pedro Marques, o líder do PSD "não apoia o presidente da Assembleia da República, falta ao jantar oficial que foi oferecido pelo presidente da República a este chefe de Estado estrangeiro e, portanto, continua a ambiguidade em relação à extrema-direita".

Referindo que é assim que vê a liderança do PSD, Pedro Marques assegurou que o cenário lhe causa "muita preocupação".

Na quarta-feira (26), o líder do PSD tinha criticado o discurso do 25 de Abril do presidente do parlamento, Augusto Santos Silva, e acusado o PS de querer "ancorar-se na extrema-direita", como fez no passado "com a extrema-esquerda".

Creditos: DR

Na intervenção de abertura do Conselho Nacional do PSD, Luís Montenegro acusou o PS de ser o único partido em Portugal "com condições de ser governo" que "anda de braço dado com extremismos", quer de esquerda, quer de direita, conforme "dá jeito", e garantindo que o PSD nunca governará nem com um nem com outro.

Montenegro, que assistiu na primeira fila aos discursos da sessão solene do 25 de Abril, disse que "nem queria acreditar" no que ouviu de Santos Silva, recordando o que se passou em 2015.

"Como é possível que as pessoas que perderam eleições em 2015, que não tinham a vontade do povo para governar e se foram juntar à extrema-esquerda (...) como é possível que esta gente diga que respeita a vontade popular e queira atirar pedras para cima da casa do PSD", afirmou, acusando o presidente do parlamento de nunca ter "despido a camisola de militante do PS".

O líder do PSD acusou o PS de, "agora que a extrema-esquerda já não está à mão de semear", "se querer ancorar na extrema-direita".

JN/MS

Licença de parentalidade JN

Licença de 180 dias paga a 90% se o pai gozar dois meses

A licença parental mais longa, que corresponde a 180 dias (seis meses), será mais bem paga a partir do próximo mês, caso o pai fique a cuidar do bebé durante dois meses. A mudança, que se aplica à Administração Pública e ao setor privado, prevê que o subsídio seja pago a 90%. Hoje, o gozo dos 180 dias já implica partilha de responsabilidades com o pai, mas apenas de um mês e é pago a 83% do salário de referência do beneficiário.

Creditos: DR

As alterações ao Código de Trabalho, no âmbito da discussão da Agenda do Trabalho Digno, introduzem a possibilidade dos pais trabalharem em part-time, a partir dos quatro meses de vida do bebé. Se optarem por uma licença de cinco ou de seis meses, a lei permitirá que voltem ao serviço por tempo parcial. Poderão fazê-lo a partir dos 120 dias e até ao final da licença, ficando a receber 50% do subsídio (o empregador pagará o restante), como prevê o projeto de decreto-lei do Governo, que altera vários diplomas que regulamentam as medidas de parentalidade.

Este projeto de decreto-lei foi discutido, esta quarta-feira (26), com os sindicatos que representam a Administração Pública e a expectativa é de que possa ser aprovado, no dia 4 de maio, em Conselho de Ministros. Quando for publicado em Diário da República, o decreto-lei terá retroatividade, aplicando-se a todos os beneficiários de subsídio parental, a partir de 1 de maio. No próximo dia 3 de maio, haverá uma nova reunião entre o Governo e os sindicatos da Função Pública para discutir a remuneração do trabalho suplementar e extraordinário.

Mais tempo com bebé

Para as famílias que desejem (e tenham meios financeiros) para prolongar o tempo em casa com o bebé, para além dos quatro, cinco ou seis meses, o Governo mantém o subsídio parental alargado até três meses. O valor do apoio subirá de 25 para 30% da remuneração de referência do beneficiário. Se esse período for partilhado pelos dois progenitores, a ajuda do Estado aumentará para 40%.

A partir de 1 de maio, surgirá, ainda, outra modalidade de licença alargada que combina a manutenção da licença de parentalidade com trabalho parcial. A medida aplicar-se-á aos pais de recém-nascidos, mas também a famílias que adoptaram menores de seis anos.

Os progenitores podem ficar em casa com o bebé até completar um ano: um ficará três meses e o outro assumirá a tarefa nos três meses seguintes. Nesse período, terão de combinar o acompanhamento do bebé ou da criança com o trabalho a meio termo. A Segurança Social pagará um subsídio de 20% , que acresce à remuneração do empregador.

O subsídio parental inicial exclusivo do pai passará a ser de 28 dias de gozo obrigatório (sete após o nascimento e 21 nas seis semanas seguintes) e terá, ainda, sete dias de gozo facultativo em simultâneo com a mãe. No caso de internamento do bebé após o parto, o pai pode suspender o período de licença pelo "tempo de duração do internamento".

JN/MS

here's the thing...
A informação, a análise e a opinião na Camões TV
Manuel DaCosta e Vitor Silva trazem para a conversa temas que estão a dominar a atualidade no mundo
SÁBADOS, ÀS 9PM
CAMOESTV.com
CAMÕESTV WINTV
24 horas por dia, 7 dias por semana. Subscreva hoje! Ligue e peça o canal WIN TV.
Bell Bell Fibe 659 1-866-797-8686
Rogers Cable 672 1-888-764-3771
IGNITE TV 880

AUTONOMIAS

Creditos: DR

Houve mais turistas em março do que antes da pandemia

Os Açores registaram em março, cerca de 197 mil dormidas em alojamentos turísticos, superando os valores do mesmo mês em 2019 (pré-pandemia de Covid-19), segundo estimativas do Serviço Regional de Estatística (SREA).

"O Indicador de Turismo prevê que terão sido registadas, em toda a Região, cerca de 197 mil dormidas em alojamentos turísticos em Março", lê-se numa publicação do SREA, divulgada ontem na sua página na Internet, referente a dormidas em hotelaria tradicional, turismo em espaço rural e alojamento local.

Segundo o relatório de atividade turística do SREA, em Março de 2019, os Açores registaram 161.026 dormidas em alojamentos turísticos.

Em comparação com esse período, as estimativas do SREA para Março de 2023 apontam para um crescimento de 22,3%.

O ano anterior à declaração da pandemia de Covid-19 foi também aquele em que os Açores registaram os seus melhores resultados no turismo.

Em Março de 2022, a Região já tinha praticamente recuperado da quebra verificada nos dois anos em que a atividade foi mais afetada, devido à pandemia, com 160.721 dormidas nos diferentes tipos de alojamento, número que registou um crescimento de 22,6% em 2023.

A publicação destaca ainda o número de passageiros desembarcados nos aeroportos dos Açores, no mesmo mês, provenientes de voos territoriais (do continente português ou da Madeira) e internacionais. Também neste caso, os números de Março apontam para um crescimento face a 2019. O desembarque de passageiros provenientes de voos nacionais cresceu 19,6%, passando de 57.099, em 2019, para 68.266, em 2023. Quanto ao número de passageiros provenientes do estrangeiro desembarcados nos Açores aumentou 25,4%, passando de 7.908 para 9.913.

Já em comparação com Março de 2022, registou-se um aumento de 11,2% nos passageiros provenientes de voos nacionais e de 62,5% nos provenientes de voos internacionais.

Segundo o SREA, o Indicador de Turismo (IT) "tem por objetivo estimar a evolução geral da atividade económica no sector do turismo na Região Autónoma dos Açores".

"O IT-Açores resulta da adição das estimativas das dormidas registadas nos três tipos de alojamento turístico e é divulgado cerca de três semanas antes da publicação do destaque da Atividade Turística", lê-se na publicação.

A estimativa das dormidas no conjunto da hotelaria, no turismo no espaço rural e no alojamento local "recorre aos valores registados no Inquérito à Permanência de Hóspedes na Hotelaria e outros alojamentos" e à "extrapolação de tendências de acordo com a taxa de resposta expectável em cada caso".

DA/MS

Apreendidos 74 quilos de lapas em S. Miguel

O Comando Territorial dos Açores da GNR, através do Posto Territorial de Ponta Delgada e da Equipa de Patrulhamento e Intervenção Marítima do Destacamento Territorial de Ponta Delgada, apreendeu 74 quilos de lapas, na ilha de São Miguel.

No seguimento de várias ações de patrulhamento à orla costeira, no âmbito da prevenção e fiscalização do exercício da pesca lúdica, os militares da Guarda abordaram e identificaram sete homens com idades compreendidas entre os 29 e os 57 anos, os quais estavam na posse de 74 quilos de moluscos gastrópodes "Patella candei gomesii Drouet" vulgarmente conhecidas como lapa-mansa, tendo a captura sido exercida em mergulho por apneia, designada apanha por mergulho, anunciou a GNR em nota enviada ao nosso jornal.

No decorrer da ação foram apreendidas todas as espécies, uma vez que se encontram em período de defeso e por conseguinte, é proibida a sua apanha/captura, no período compreendido entre 1 de outubro e 31 de maio.

Os moluscos apreendidos foram devolvidos ao seu habitat natural e elaborados os respetivos autos de contraordenação.

A GNR relembra que o respeito pelos períodos de defeso é uma medida de gestão sustentável, a qual tem o intuito de melhorar a rentabilidade potencial do recurso.

DA/MS

Bombeiros de Nordeste celebram 43 anos de existência

António Miguel Soares, Presidente da Câmara do Nordeste, associou-se à comemoração dos 43 anos da Associação Humanitária dos Bombeiros Voluntários do Nordeste, comemorados a 23 de abril, dia do patrono da Associação e da paróquia da freguesia de Nordeste, o padroeiro São Jorge.

O Presidente da autarquia referiu a data como sendo especial para o Nordeste, "pois festejamos mais um aniversário de uma importante associação do nosso concelho, importância que lhe é reconhecida não só pelo seu historial de serviços prestados à comunidade nordestense, como também pela imagem que transmite da nossa terra junto de outras corporações de bombeiros dos Açores, de Portugal e no estrangeiro."

O Presidente da autarquia disse ainda ser de "elementar justiça que o papel e o esforço dos bombeiros que irão ser condecorados no 43º aniversário seja reconhecido, fazendo votos de que a condecoração lhes sirva de incentivo para prosseguirem o seu serviço e de exemplo para outros, na corporação e na vida civil".

Na comemoração do 43º aniversário foram também homenageadas duas individualidades daquela instituição, "que em boa hora tiveram a visão e a inteligência de estabelecer um serviço de bombeiros permanente no Nordeste, assim fundando a actual Associação Humanitária dos Bombeiros Voluntários do Nordeste", disse o autarca, referindo-se aos homenageados João de Deus Sousa e Norberto Leite.

Por último, felicitou todos os elementos além do corpo de bombeiros que compõem aquela Associação, composta por órgãos sociais, funcionários administrativos e associados, sendo "graças ao seu trabalho e apoio que esta Associação vai conseguindo manter-se e a funcionar em pleno, elevando o seu bom nome e honrando a herança que os seus fundadores nos deixaram".

DA/MS

Creditos: DR

Auditoria à SATA enviada ao Ministério Público

Uma auditoria do Tribunal de Contas (TdC) ao grupo SATA identifica a companhia aérea Azores Airlines como responsável "por cerca de 90% dos prejuízos acumulados entre 2013 e 2019", no valor de 260 milhões de euros.

No documento, divulgado ontem, o TdC "identifica que a principal causa para o significativo agravamento do desequilíbrio económico e financeiro do Grupo SATA foi o desempenho negativo da subsidiária SATA Internacional – Azores Airlines, S.A. [responsável pelas ligações de e para fora do arquipélago dos Açores], responsável por cerca de 90% dos prejuízos acumulados no período em referência".

Entre 2013 e 2019, o Grupo SATA "acumulou prejuízos na ordem dos 260 milhões de euros, dos quais 233,4 milhões de euros (90%) foram gerados pela Sata Internacional – Azores Airlines", resume a auditoria.

A análise ao grupo público regional, que integra também a companhia de aviação SATA Air Açores (responsável pelas ligações interilhas) foi feita na sequência de um pedido da Assembleia Legislativa da Região Autónoma dos Açores e indica que, entre 2013 e 2019, o passivo "passou de 199 para 465 milhões de euros e o capital próprio foi sujeito a uma acentuada erosão, atingindo o valor negativo de 230 milhões de euros no final de 2019". "Durante todo aquele período, a empresa confrontou-se com uma situação de falência técnica, com o capital próprio negativo a ascender a menos 203,3 milhões de euros no final de 2019", descreve a auditoria.

O TdC considera que, para os resultados da Azores Airlines, contribuíram "as opções de gestão relacionadas com o processo de renovação da frota de longo curso e a sua posterior reversão, bem como a exploração de rotas sujeitas a obrigações de serviço público sem a correspondente compensação financeira".

"As evidências recolhidas pelo Tribunal apontam no sentido de que a opção de substituir quatro aeronaves Airbus A310-300 por duas Airbus A330-200 – das quais apenas uma chegaria a integrar a frota da companhia – foi uma decisão estratégica não sustentada tecnicamente. Como consequência, registaram-se perdas na ordem dos 42 milhões de euros, dos quais cerca de 22 milhões de euros entre 2016 e 2019", descreve a auditoria.

O TdC considera ainda que a decisão "causou sérios constrangimentos à operação, afectando a respetiva posição competitiva precisamente no momento em que, por via da liberalização parcial do espaço aéreo dos Açores, a empresa passou a confrontar-se com a concorrência de outras companhias aéreas na disputa por algumas das rotas que historicamente geravam mais valor".

DA/MS

Creditos: DR

Porto Moniz acolhe sede regional da Associação dos Municípios Portugueses do Vinho

A sede da delegação regional da Associação dos Municípios Portugueses do Vinho vai ficar instalada no Porto Moniz. Esta associação, que conta com mais de uma centena de municípios associados, apresenta-se como porta-voz de todos os municípios com vincada tradição vitivinícola.

Porto Moniz, São Vicente e Câmara de Lobos são, à data, os municípios madeirenses que integram a associação, tendo a escolha do local para instalação da sede da delegação regional da AMPV recaído sobre o Porto Moniz.

O presidente da Câmara Municipal de Porto Moniz congratula-se com este feito e diz não poder deixar esquecer que o mesmo resulta de uma visão estratégica para a dinamização e divulgação do Porto Moniz através do seu potencial vitivinícola. Emanuel Câmara considera que o facto de esta escolha ter recaído sobre um concelho do Norte deveria servir de exemplo para quem governa a Região, pois, na sua opinião, "não se pode continuar a discutir a problemática do despovoamento dos concelhos do Norte, por um lado, e por outro não se descentralizar, do Funchal, uma série de serviços que ajudariam à fixação de população no Porto Moniz, em São Vicente ou em Santana".

O Presidente da Câmara Municipal de Porto Moniz destacou que o Porto Moniz é um concelho com viticultores que produzem uvas para o Vinho Madeira, mas conta também com vinicultores que produzem vinhos e espumantes de marca própria, motivo pelo qual faz todo o sentido a sede da AMPV, na Madeira, estar localizada no Porto Moniz.

DN/MS

Creditos: DR

Madeira mantém número do ano passado com 16 praias com Bandeira Azul

Creditos: DR

Portugal conta este ano com 432 praias, marinas e embarcações com Bandeira Azul, mais uma do que em 2022, apesar de uma diminuição de praias fluviais devido à seca e aos incêndios, anunciou hoje a Associação Bandeira Azul Europa. A Madeira conta com 16 praias com Bandeira Azul, o mesmo número do ano passado.

O anúncio foi feito no Aquário Vasco da Gama, no Dafundo, concelho de Oeiras, pelo presidente da Associação Bandeira Azul da Europa, José Archer, adiantando que na próxima época balnear vão hastear a Bandeira Azul 394 praias, distribuídas por 103 municípios, tendo Coruche e Montemor-o-Velho candidatado praias pela primeira vez.

"Portugal, no que toca a praias do interior, é o segundo país do mundo com maior número de praias galardoadas. Estamos logo a seguir a França, que tem outra realidade e dimensão, e muito acima de Espanha", disse José Archer, referindo que foram galardoadas 47 praias fluviais, menos três do que no ano passado.

O responsável reconheceu que se trata do "reflexo do esforço das comunidades e autarquias do interior" relativamente à aposta na Bandeira Azul.

As praias costeiras e fluviais distinguidas estão distribuídas pelo Norte (87, mais cinco do que no ano passado), Centro (47, menos três), Tejo (76, menos uma), Alentejo (39, menos uma), Algarve (85, menos uma), Açores (44, mais duas) e Madeira (16, igual ao ano passado).

O Programa Bandeira Azul é um programa de educação para o desenvolvimento sustentável, promovido em Portugal pela Associação Bandeira Azul da Europa, secção portuguesa da Fundação para a Educação Ambiental.

DN/MS

1953-2023 HONOURING PORTUGUESE PIONEERS

COMITÉ DOS 70 ANOS CANADÁ APRESENTA
ALMOÇO COMEMORATIVO
70 ANOS DA EMIGRAÇÃO PORTUGUESA PARA O CANADÁ

DOMINGO, 7 DE MAIO
12:00PM
PEARSON CONVENTION CENTER
ADULTOS: $65
CRIANÇAS (6-12): $45
RESERVAS:
647-403-8478
416-937-1892

ANGARIAÇÃO DE FUNDOS PARA
MAGELLAN COMMUNITY FOUNDATION

LANÇAMENTO DO LIVRO
AÇORES - CANADÁ
EDUARDO MEDEIROS COM APRESENTAÇÃO PELO PROF. JOSÉ CARLOS TEIXEIRA

EXPOSIÇÃO FOTOGRÁFICA
QUANDO EU PARTI PARA O CANADÁ
AEAZORES / MUSEU DA EMIGRAÇÃO AÇORIANA

COMÉDIA POR
TIA MARIA DO NORDESTE
VINDA DE SÃO MIGUEL

MÚSICA POR
HENRIK CIPRIANO, CARLOS BORGES E MIGUEL DOMINGOS

COM O APOIO DE
LiUNA! LOCAL 183
GOVERNO DOS AÇORES
Câmara Municipal RIBEIRA GRANDE
ACS AUDIO-VISUAL
FP tv
MEDIA GROUP INC
Bailinho Português TV
LiUNA! Ontario Provincial District Council
AEAZORES
SAVINGS Better Banking
GALERIA DOS PIONEIROS PORTUGUESES
RIBEIRA TRAVEL
Grupo Arliz mljp
Gente TV
JTA JUDITH TEODORO ADVOGADA | ADVOGADOS LAWYER

ÁFRICA

Creditos: JN

Guiné-Bissau é 1.º país fora da Europa a ratificar convenção de Aarhus

O ministro do Ambiente guineense, Viriato Cassamá, disse esta semana que o país é o primeiro fora do continente europeu a ratificar a convenção de Aarhus, que dá direito à população a decidir sobre o meio ambiente.

Em conferência de imprensa, Cassamá reagia ao anúncio das Nações Unidas, que confirmaram a legalidade da documentação que o país depositou, no passado dia 04 de abril, para ratificar a convenção, em vigor desde 2021, enquanto 47.º Estado parte.

Questionado pela Lusa sobre se, com esta convenção, alguma comunidade guineense poderá recorrer à justiça para exigir, por exemplo, a paragem de um exercício no seu meio ambiente, o ministro respondeu que desde que os textos forem transpostos para o ordenamento jurídico nacional "é possível".

NM/MS

UE condena recente massacre no Burkina Faso e pede investigação imparcial

A União Europeia (UE) condenou ontem o violento ataque numa aldeia do Burkina Faso por paramilitares, a 20 de abril, em que foram mortas pelo menos 150 pessoas, incluindo mulheres e crianças.

Através de um comunicado, Nabila Massrali - porta-voz do chefe da diplomacia da UE, Josep Borrell -, lembra que a morte de civis pode configurar um crime de guerra, apelando a uma investigação "imparcial e rigorosa" para identificação dos autores do massacre, de modo a serem julgados. A UE salienta ainda que as forças de defesa e segurança devem ser exemplares junto da população e as autoridades devem zelar pelo respeito dos direitos humanos, sem fazer qualquer distinção. O Alto-Comissariado das Nações Unidas para os Direitos Humanos tinha pedido na terça-feira uma investigação ao recente massacre de civis no Burkina Faso, em que pelo menos 150 pessoas foram mortas a tiro.

NM/MS

Creditos: JN

Quénia detém religioso suspeito da morte de dezenas de crentes

O diretor do Centro de Oração e Igreja Nova Vida, Ezequiel Odero, foi detido na cidade costeira de Malindi por suspeita de "mortes ocorridas na sua propriedade", disse Rhoda Onyancha, a porta-voz da polícia regional, acrescentando também que "foram tomadas medidas e o centro de oração foi encerrado". Odero foi detido vestido de branco e com uma Bíblia na mão, tendo sido levado para a sede da polícia regional, em Mombaça, para ser interrogado.

As autoridades não estão a estabelecer qualquer ligação com a detenção de Paul Mackenzie Nthenge, o líder da seita que defendia o jejum extremo como forma de aproximação a Deus, e cujos 98 seguidores foram encontrados mortos na floresta de Shakahola, perto de Malindi, desde a semana passada.

A maioria dos corpos exumados é de crianças e a polícia receia que o número de mortos possa aumentar ainda mais. Pelo menos 22 pessoas foram detidas no âmbito deste caso e o Governo prometeu uma repressão mais rigorosa dos cultos que surgiram no país predominantemente cristão. No entanto, os esforços para controlar os cultos falharam no passado, sobretudo em nome da liberdade religiosa num país onde existem mais de 4.000 igrejas no Quénia, um país com cerca de 50 milhões de habitantes.

NM/MS

Bissau e Cabo Verde reafirmam vontade de reforçar cooperação na agricultura

Os primeiros-ministros da Guiné-Bissau e de Cabo Verde reafirmaram a vontade de reforçar a cooperação bilateral em diversas áreas, com destaque para a agricultura, onde Bissau vai oferecer terrenos à Praia para a prática dessa atividade.

"Pelos laços históricos que unem os povos da Guiné e de Cabo Verde, pela identidade de desafios partilhados ao longo dos anos pelos dois países irmãos, pela necessidade do reforço de cooperação Sul-Sul, quer a nível da CEDEAO [Comunidade Económica dos Estados da África Ocidental], quer a nível da CPLP [Comunidade dos Países de Língua Portuguesa], a Guiné-Bissau reconhece a necessidade do reforço de cooperação", afirmou Nuno Nabian.

O primeiro-ministro guineense, que participou no evento a convite do seu homólogo cabo-verdiano, considerou que, em "áreas como turismo, agricultura, economia digital, transportes marítimos, transição energética e transportes aéreos", a Guiné-Bissau "terá muito a ganhar nesta relação de partilha de experiências". Relativamente ao projeto no setor agrícola, Ulisses Correia e Silva reafirmou o interesse e compromisso do seu país para que seja "uma grande referência" na cooperação Sul-Sul, e disse que a ideia é Cabo Verde aproveitar aquilo que a Guiné tem e que o seu país não tem, que são terrenos férteis, chuvas e água.

NM/ MS

Creditos: JN

WAR ROOM
FRIDAYS 7:30 PM
THE WAR ROOM IS A
LIVE CHAT WITH VINCE NIGRO
CAMOESTV.com

Chico Buarque dedica Prémio Camões a “tantos autores humilhados e ofendidos”

Chico Buarque recebeu esta segunda-feira, no Palácio Nacional de Queluz, no concelho de Sintra, o diploma do Prémio Camões 2019, na presença dos chefes de Estado de Portugal, Marcelo Rebelo de Sousa, e do Brasil, Luiz Inácio Lula da Silva, de vários membros do governo e da diplomacia dos dois países, de dezenas de convidados, numa sessão acompanhada por uma extensa cobertura mediática de jornalistas portugueses e brasileiros.

No discurso de agradecimento, emocionado, Chico Buarque lembrou o pai, o historiador Sérgio Buarque de Holanda, de quem disse ter herdado “alguns livros e o amor pela língua portuguesa”, e que contribuiu para a sua formação política, de esquerda. Sobre o Prémio Camões, que lhe foi atribuído em 2019, mas só recebeu quatro anos depois, passada a administração do ex-presidente de extrema-direita Jair Bolsonaro e uma pandemia, Chico Buarque dedicou o galardão “a tantos autores humilhados e ofendidos, nestes anos de estupidez e obscurantismo”.

Sobre a presidência de Jair Bolsonaro, Chico Buarque falou em “quatro anos de governo funesto que duraram uma eternidade, porque foi um tempo em que o tempo parecia andar para trás”.

O Prémio Camões foi criado pelos dois países para reconhecer “um autor de língua portuguesa que tenha contribuído para o enriquecimento do património literário e cultural da língua comum”.

JN/MS

Creditos: JN

Mais de 7 mil menores de idade se casaram no Brasil nos últimos dois anos

Dados da Associação Nacional dos Registradores de Pessoas Naturais (Arpen) apontam que entre 2021 e março deste ano, 7.228 menores de idade se casaram no Brasil.

De acordo com o levantamento, solicitado pelo GLOBO à instituição, somente nos primeiros três meses deste ano 718 pessoas entre 16 e 18 anos estabeleceram uma união civil. Por lei, o casamento de menores é permitido no país desde que autorizado por um responsável legal.

Em 2021, o Brasil registrou 3.334 casamentos com menores de idade, número que apresentou pouca diferença em relação ao ano passado, quando 3.176 uniões foram estabelecidas em cartório. O quantitativo, no entanto, pode ser mais elevado, visto que nos anos computados pela Arpen mais de 1,7 milhão de casamentos não tiveram a idade de uma das pessoas ou do casal informada.

Brasil é o 5º com mais casamentos infantis

Em números absolutos, o Brasil ocupa o quinto lugar no mundo em casamentos infantis, segundo a ONG Girls Not Brides, com base em dados do Fundo das Nações Unidas para a Infância (Unicef). Perde apenas para Índia, Bangladesh, Nigéria e Etiópia. De acordo com a Organização das Nações Unidas (ONU), o casamento infantil é a união formal ou informal em que pelo menos uma das partes tenha menos de 18 anos.

Globo/MS

Influencer com milhões de seguidores é preso com notas falsas

Três pessoas foram presas em flagrante pela Polícia Federal (PF) em Bezerros, no Agreste, por repasse de notas falsas. Um dos autuados foi um influencer de Caruaru, Jadson Vasconcelos, de 20 anos, que reúne mais de 250 mil seguidores do Instagram e 1,2 milhão de seguidores em uma conta no YouTube onde compartilhava rotina de paternidade.

Jadson alegou que precisava pagar a pensão alimentícia da filha e ajudar com os gastos da festa de aniversário da menina. De acordo com a Polícia Federal, o blogueiro já foi preso anteriormente por uso de drogas.

De acordo com a PF, o influencer e as outras duas pessoas, uma mulher de 20 anos e um homem de 21, foram presos por volta das 14h do dia 18 de abril por policiais militares de Bezerros, que receberam a informação de que um uma mulher estava se utilizando de uma cédula de R$ 50 para trocá-la em um estabelecimento comercial que fornece lanche e almoço.

Ao desconfiar da nota, a dona do estabelecimento acionou a Polícia Militar. Na busca, a polícia encontrou 95 notas de R$ 50 que totalizaram a quantia de R$ 4.750 em notas falsas como também a importância de R$ 165,00 possivelmente verdadeiros. Também foram apreendidos dois aparelhos celulares. Jadson foi encaminhado para a Penitenciária Juiz Plácido de Souza onde ficará a disposição da Justiça Federal.

G1/MS

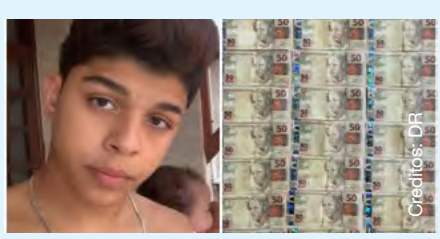
Creditos: DR

BRASIL

Creditos: JN

Embraer assina memorando com a indústria de defesa de Portugal para produção de Super Tucano no padrão da Otan

Acordo é visto como o grande destaque da agenda de negócios da viagem de Lula a Portugal; aeronave é um dos modelos mais exportados pela fabricante e realiza fiscalização de florestas, espaços aéreos e treinamentos.

A fabricante de aviões Embraer assinou memorando de entendimento com as empresas aeroespaciais de Portugal nesta segunda-feira (24). A assinatura aconteceu em evento que contou com a presença do presidente Luiz Inácio Lula da Silva (PT), em viagem a Portugal, e do primeiro-ministro do país, António Costa.

“Entre os diferentes desdobramentos do memorando, destaca-se o potencial relacionamento estratégico nas áreas de desenvolvimento e integração de sistemas envolvendo o A-29 Super Tucano, em sua recém-lançada versão A-29N, voltada para o atendimento das necessidades dos países membros da Organização Tratado do Atlântico Norte (Otan)”, disse em nota à imprensa Bosco da Costa Junior, presidente e CEO da Embraer Defesa & Segurança.

Esse é visto como o grande destaque da agenda de negócios da viagem de Lula a Portugal. A expectativa é que as aeronaves Super Tucanos passam a ser produzidas em solo português e, assim, Portugal abra portas para vendas a outros países da União Europeia. O valor estimado de um Super Tucano é de US$ 3,5 milhões. O objetivo principal do memorando é o desenvolvimento da Base Tecnológica e Industrial de Defesa de Portugal, reforçando a sua capacidade de desenvolver atividades de engenharia, pesquisa e desenvolvimento. Assim, a Embraer reforça seu compromisso estratégico de longo prazo com Portugal no desenvolvimento de seu ecossistema aeroespacial e de defesa”, afirma o comunicado da empresa.

CNN/MS

A megaestrada que ligará Brasil e Chile cruzando ‘inferno verde’ no Paraguai

“É um novo Canal do Panamá”. É assim que Egon Neufeld descreve o corredor bioceânico, um gigantesco projeto de infraestrutura que tentará ligar a costa do oceano Pacífico no Chile com a costa atlântica no Brasil.

Neufeld, um rico proprietário de vastas terras no Paraguai, diz que a rodovia – que terá cerca de 2.200 quilômetros e cortará Argentina, Brasil, Chile e Paraguai – facilitará a vida dos fazendeiros e camponeses da região no transporte de gado e na exportação de produtos de exportação aos portos que estão no Atlântico e no Pacífico.

Os governos de cada um dos países envolvidos no projeto manifestaram apoio, mas o presidente paraguaio, Mario Abdo, foi um de seus principais impulsores. Cada país tem a responsabilidade de cumprir alguns trechos e prazos, porém não está claro qual é o prazo final para a conclusão do projeto.

Cerca de 525 quilômetros dessa nova rodovia passam pela região conhecida como Gran Chaco, uma das principais reservas ambientais do país, povoada por cerrados e zonas úmidas.

É o lar de onças, onças-pardas, tamanduás e milhares de espécies de plantas, um dos lugares de maior biodiversidade do planeta. Estima-se que a rodovia terá cerca de 2.200 quilômetros de extensão e o custo aproximado do investimento total é de US$ 10 bilhões.

G1/MS

Cherry Blossoms

Um si

mbolo alegre da vida

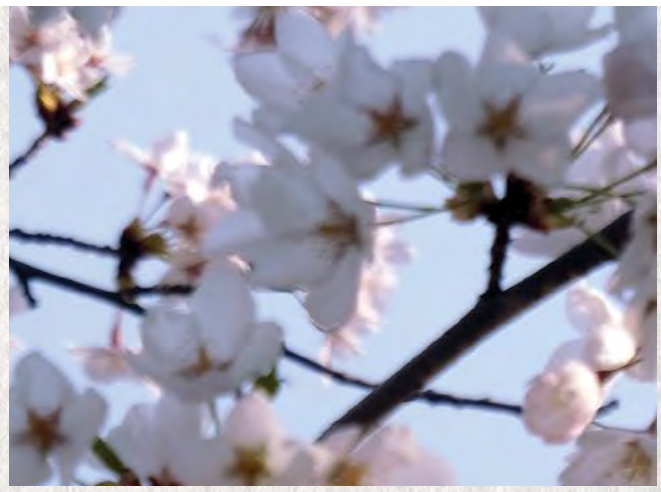

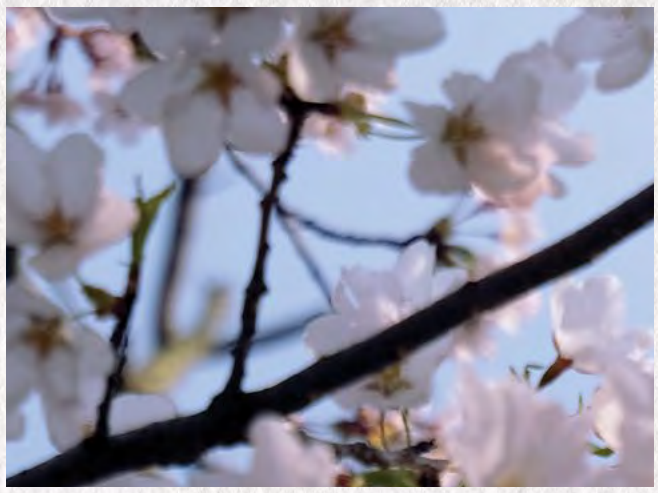

Tudo começou no Japão há mais de mil anos. Os membros da Corte Imperial Japonesa começaram a passar a primavera debaixo das cerejeiras, a partir daí, a tradição espalhou-se pela cultura Samurai e, por fim, todo o tipo de pessoas no Japão começaram a fazê-lo. Hoje, todo o país está atento ao florescer das cerejeiras, fazem piqueniques debaixo das árvores, tiram fotografias, embebedam-se e apaixonam-se – chamam-lhe Sakura Hanami.

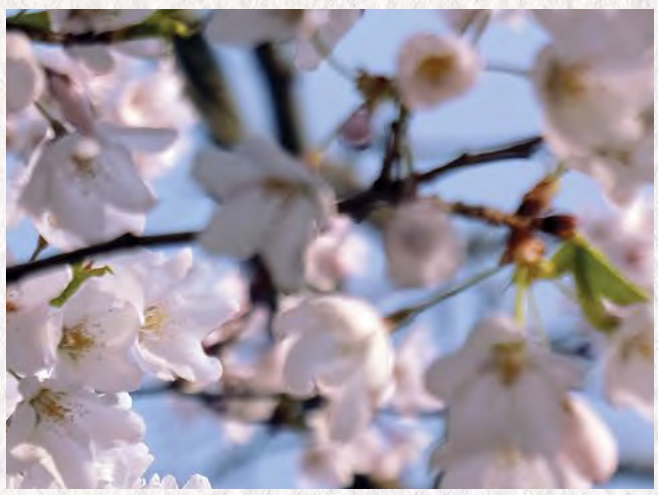

Segundo a lenda japonesa, a cada primavera, uma fada paira no céu e com o seu sopro delicado desperta para a vida as árvores de Sakura. Estas árvores são as primeiras a florescer e as suas flores duram apenas uma semana antes das folhas nascerem, e devido ao seu período de floração muito curto, são vistas como uma metáfora da própria vida.

Este ano, o desabrochar das famosas flores brancas e cor-de-rosa aconteceu mais cedo que o previsto e, como já é habitual, atraiu centenas de visitantes ao High Park para testemunhar este fenómeno que dura pouco mais que uma semana. Mas nem sempre o parque da cidade foi lar para as milhares de árvores de Sakura que vemos atualmente.

As primeiras árvores foram plantadas em 1959, num evento impulsionado pela comunidade nipo-canadiana, que convidou os seus líderes a angariar fundos no valor de 20 000 dólares com a visão de construir um "jardim japonês" num parque público em Toronto. Naquela altura, a comunidade enfrentava uma grande onda de discriminação no pós-guerra. E assim, estas árvores foram plantadas como agradecimento pelo facto de Toronto ter acolhido os nipo-canadianos realojados após a Segunda Guerra Mundial. As árvores foram espalhadas pela cidade de Toronto e, anos mais tarde, doações que foram sendo feitas aumentaram a plantação pelo High Park, como uma prenda especial para Toronto e “um símbolo alegre da vida."

Inês Carpinteiro/David Ganhão/MS
Fotos: Inês Carpinteiro

MUNDO

Creditos: DR

Nuclear JN

China pede a Seul e Washington que não "provoquem um confronto" com Pyongyang

A China pediu, esta quinta-feira (27), à Coreia do Sul e aos Estados Unidos que não "provoquem um confronto" com Pyongyang, depois de os líderes dos dois países advertirem o regime norte-coreano de que enfrentará "o fim" se usar armas atómicas.

"Todas as partes devem encarar o cerne da questão da península [coreana] e desempenhar um papel construtivo na promoção de uma solução pacífica", alertou a porta-voz do Ministério dos Negócios Estrangeiros da China, Mao Ning.

E deixou o apelo às partes para não "inflamarem tensões deliberadamente, provocarem confrontos e fazerem ameaças".

Numa cimeira em Washington com o homólogo sul-coreano Yoon Suk Yeol, o presidente norte-americano, Joe Biden, alertou que o "lançamento de um ataque nuclear pela Coreia do Norte contra os Estados Unidos ou os seus aliados (...) significaria o fim do regime norte-coreano".

Os dois líderes também concordaram em fortalecer significativamente a sua cooperação na área da Defesa, inclusive em matéria nuclear, e prometeram "responder prontamente" no caso de um ataque norte-coreano. Pequim condenou a medida, dizendo que Washington "ignora a segurança regional e insiste em explorar a questão da península [coreana] para criar tensão". "O que os Estados Unidos estão a fazer é causar um confronto entre os campos, minando o regime de não-proliferação nuclear e os interesses estratégicos de outros países", afirmou Mao Ning. As ações dos EUA "aumentam as tensões na península, minam a paz e a estabilidade regionais e o objetivo de desnuclearizar a península", apontou.

JN/MS

Conflitos JN

Mais de 1600 cidadãos da União Europeia retirados do Sudão

Mais de 1600 cidadãos dos Estados-membros da União Europeia (UE) saíram do Sudão desde o início do conflito entre as Forças Armadas daquele país e o grupo paramilitar Forças de Ação Rápida, anunciou hoje a Comissão.

"Posso dizer que 1700 cidadãos da UE estavam no Sudão quando o conflito eclodiu e que até hoje já saíram mais de 1600", disse a porta-voz da Comissão Europeia para os Negócios Estrangeiros e Política de Segurança, Nabila Massrali, em conferência de imprensa, em Bruxelas. Massrali considerou que "o objetivo da UE é contribuir para um cessar-fogo sustentável e [a abertura de] corredores humanitários" no país.

"Estamos a trabalhar com os nossos parceiros para estabelecer uma coligação abrangente nesta matéria. As partes envolvidas no compromisso têm de respeitar os compromissos ao abrigo da lei humanitária internacional e proteger os civis", completou.

JN/MS

Creditos: DR

Defesa JN

NATO enviou 230 tanques e 1550 blindados desde início da invasão da Ucrânia

Os Estados-membros da Organização do Tratado do Atlântico Norte (NATO) disponibilizaram à Ucrânia mais de 1500 veículos blindados e 230 tanques desde o início da invasão da Federação Russa, anunciou o secretário-geral, Jens Stoltenberg.

"Os aliados [da NATO], assim como os parceiros do Grupo de Contacto liderado pelos Estados Unidos, enviaram para a Ucrânia 230 tanques, 1550 veículos blindados e grandes quantidades de munições", anunciou o secretário-geral da Aliança Atlântica, em conferência de imprensa conjunta com o primeiro-ministro do Luxemburgo, Xavier Bettel, no quartel-general da NATO, em Bruxelas (Bélgica).

Estas quantidades, continuou Stoltenberg, "correspondem a 98% do equipamento prometido" às Forças Armadas da Ucrânia para reequipá-las e ajudar a repelir a invasão iniciada sob as ordens do Kremlin no dia 24 de fevereiro de 2022.

Durante a conferência de imprensa, Stoltenberg insistiu no apoio inequívoco dos 31 Estados-membros da NATO à Ucrânia enquanto permanecerem militares da Rússia nos territórios ocupados.

Contudo, o secretário-geral da Aliança Atlântica alertou para o perigo de "subestimar a Rússia", uma vez que "aquilo que está a falhar em qualidade" no campo de batalha, "está a compensar em quantidade".

Uma Ucrânia mais bem equipada, sustentou, terá melhores possibilidades de fazer face ao grande número de militares que Moscovo está a destacar para a Ucrânia.

O conflito na região do Donbass, em particular em Bakhmut, está num impasse há semanas. É verdade que a Rússia está a tomar conta desta cidade que está próxima de outras duas cidades grandes na região, Kramatorsk e Sloviansk, mas os avanços são pequenos, já que os militares ucranianos não arredam pé desta localidade.

Nas últimas semanas, Pequim apresentou-se como um possível mediador de um acordo de paz.

Na quarta-feira, o presidente chinês, Xi Jinping, conversou por telefone com o homólogo da Ucrânia, Volodymyr Zelensky. Esta quinta-feira (27), o Kremlin saudou a vontade da China de auxiliar a procura de um acordo que leve, pelo menos, a um cessar-fogo.

JN/MS

Creditos: DR

Ucrânia JN

Primeiro-ministro ucraniano convida Papa Francisco a visitar o país

O primeiro-ministro ucraniano, Denys Chmygal, convidou o Papa Francisco a visitar o seu país, pedindo ajuda para repatriar as crianças ucranianas levadas para a Rússia pelas forças comandadas por Moscovo.

"Convidei sua santidade a visitar pessoalmente a Ucrânia", afirmou Chmygal perante a imprensa estrangeira em Roma, após ter sido recebido pelo chefe da Igreja Católica.

O primeiro-ministro ucraniano disse que, durante a audiência, conversou com o Papa Francisco sobre o plano de paz apresentado pelo Presidente Volodymyr Zelensky, bem como sobre os vários passos que o Vaticano poderá dar para nos ajudar a alcançar esse plano. "Pedi, por exemplo, a participação, a ajuda do Vaticano, para trazer de volta à Ucrânia crianças, algumas das quais órfãs, e que foram transferidas à força, principalmente para a Rússia", disse o primeiro-ministro ucraniano.

As autoridades de Kiev estimam que mais de 16.000 crianças ucranianas foram sequestradas e levadas para a Rússia desde o início da invasão da Ucrânia, em 24 de fevereiro de 2022, muitas das quais foram colocadas em lares adotivos.

Moscovo rejeita essas acusações, alegando ter "salvado crianças ucranianas", mantendo-as longe dos combates e implementando procedimentos para reuni-las com as suas famílias. Em 17 de março, o Tribunal Penal Internacional (TPI) emitiu um mandado de detenção contra o Presidente russo, Vladimir Putin, "alegadamente responsável pelo crime de guerra de deportação ilegal" de menores ucranianos das áreas ocupadas da Ucrânia para a Federação Russa.

No final da audiência, o Vaticano emitiu um breve comunicado afirmando que as "conversações cordiais" se concentraram nas "várias questões relacionadas com a guerra na Ucrânia ", em particular com matérias humanitárias. Desde o início do conflito que o Papa Francisco tem feito apelos à paz na Ucrânia, condenando veementemente uma guerra que classificou de "absurda e cruel". Apesar das propostas de mediação, a diplomacia da Santa Sé não conseguiu impor-se neste conflito. O Papa admitiu deslocar-se a Kiev e a Moscovo, no âmbito dessa mediação.

JN/MS

Creditos: DR

EUA

JN

Jack Teixeira estaria a planear massacre para eliminar "mentes fracas"

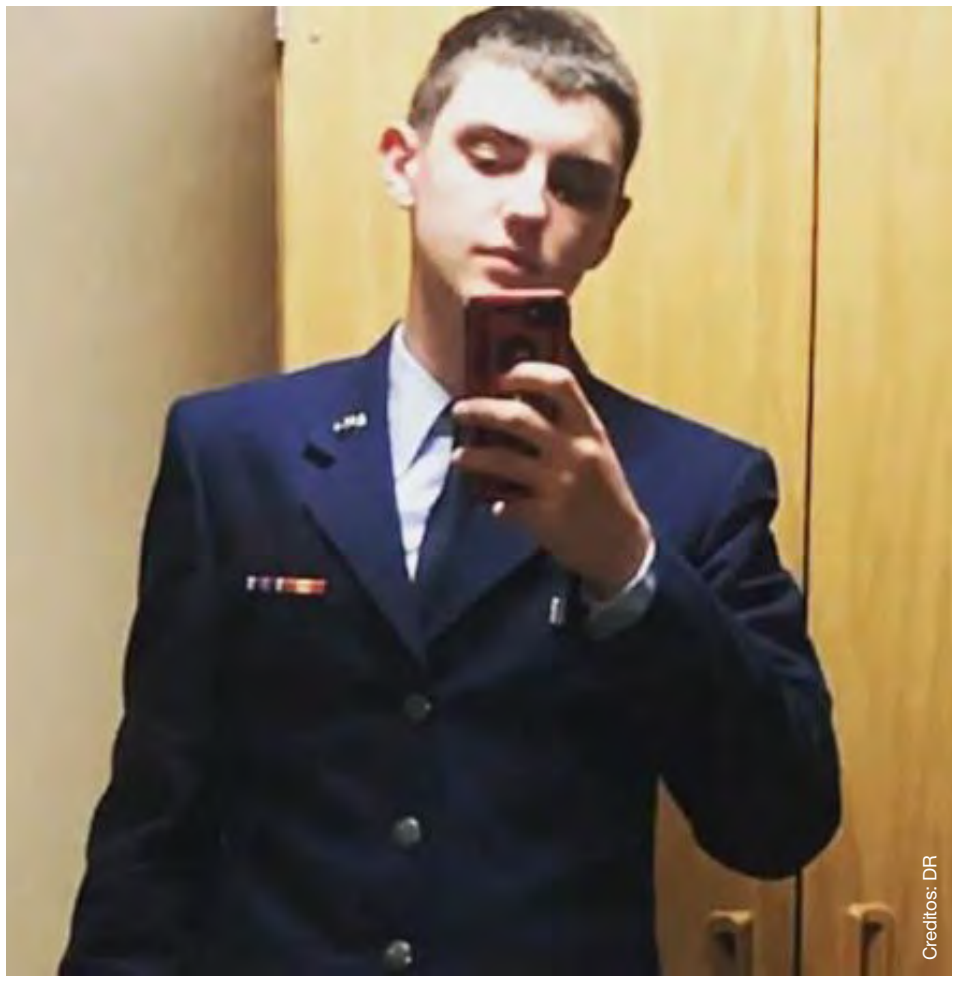
Creditos: DR

EUAJack Teixeira, o norte-americano suspeito de divulgar informações do Pentágono, estaria a planear um assassinato em massa, revelou um documento divulgado pelo Departamento de Justiça dos EUA. Segundo as autoridades, o jovem de 21 anos deverá ficar em prisão preventiva por tempo indefinido.

No documento de 18 páginas, ao qual o jornal norte-americano "The New York Times" teve acesso, as autoridades do Massachusetts alegam que o lusodescendente deve ficar detido "indefinidamente", uma vez que foi detetado um "sério risco de fuga", sendo que também há o perigo de destruição de provas consideradas fulcrais para o desenvolvimento da investigação em curso.

"Não há condições que possam garantir que o réu não vai divulgar informações adicionais ainda em sua posse", escreveram os promotores federais, realçando que "os danos que o réu já causou à segurança nacional dos EUA são imensos".

Teixeira, que era funcionário da Guarda Nacional do Massachusetts, partilhou uma série de documentos confidenciais com os utilizadores de um grupo de jovens e adolescentes no site Discord. No entanto, os investigadores acreditam que não teve apenas como intenção impressionar os outros membros da plataforma de jogos online, havendo a suspeita de que o neto de portugueses estaria a planear um massacre.

Além da quantidade de armas de fogo que foram encontradas em casa dos pais de Jack Teixeira, onde residia antes de ser preso, o Departamento de Justiça dos EUA indica que o jovem publicou várias mensagens nas redes sociais, entre 2022 e 2023, nas quais dizia ter vontade de matar "uma série de pessoas", nomeadamente extinguir "mentes fracas".

No pedido para que Teixeira não seja colocado em liberdade até que seja feita uma acusação formal, os promotores acusam o lusodescendente de obstrução à Justiça, já que tentou travar o trabalho dos investigadores quando percebeu que ia ser preso.

O jovem pediu aos restantes membros do canal online para que apagassem as mensagens que revelavam conversas violentas, tendo ainda destruído múltiplos equipamentos pessoais, incluindo um telemóvel, um tablet e uma Xbox.

Os documentos confidenciais da Defesa dos EUA começaram a ser divulgados na Internet no início deste mês, depois de um membro do grupo ter partilhado fotografias tiradas por Teixeira em outros canais, o que levou à disseminação das informações em redes socais como o Twitter.

A fuga de informação expôs que os EUA espiam frequentemente os aliados diplomáticos, revelando ainda pormenores sobre as operações que decorrem na sequência da guerra na Ucrânia.

JN/MS

ACCORD TOURS
Your #1 Choice to Portugal
Air transat

Lisboa • Porto • Faro
Contacte o seu Agente de Viagens
TEL: (416)599-3340
FAX: (416)599-3405
WATS: 1-800-268-9135
70 Yorkville Ave, Unit UR10
Toronto, ON M5R 1B9
info@accordtours.com
accordtours.com
Ont.Reg#1649491

O futuro da rádio
Camõesradio.com
Descarregar na App Store
DISPONÍVEL NO Google Play

make the democratic process possible.
We're recruiting a returning officer for Davenport to help manage Canada's federal elections. If you're a people person with management experience and would like to get involved in your community while contributing to democracy, then we're looking for you!
Apply now at elections.ca/jobs
Elections Canada

HELP US BUILD ONTARIO

The Carpenters' Union

JOIN TODAY

organizing@thecarpentersunion.ca

We Offer Among the Best Benefits, Pension & Wages in the Industry

Carpenters' District Council of Ontario

www.thecarpentersunion.ca | 905.652.4140

MAGELLAN
COMMUNITY CHARITIES

IT'S OUR TURN TO GIVE BACK

By donating to the Magellan Community Foundation, you'll help fund Ontario's first long-term care home for the Portuguese-speaking community, as well as affordable housing residences and a community hub

Help provide Portuguese-speaking seniors the care they deserve

WWW.MAGELLANCOMMUNITYFOUNDATION.COM

Scan to Donate Online

visit **highparkNissan.com**

HIGH PARK NISSAN

Michael Cruz
Pre-owned/New Car Specialist
mcruz@highparkNissan.com

HIGH PARK NISSAN
3275 Dundas St W, Toronto
(416) 762-7537

STADIUM
Suplemento Desportivo

SOBRE OS ÁRBITROS

Bruno Prata
Opinião

Roger Schmidt fez a apologia da arbitragem lusa ("Estão a fazer um trabalho muito bom") enquanto o Benfica amealhava vitórias e seguia resoluto e ufano. A mudança de humores fez-se sentir aquando da eliminação da Taça de Portugal, em Braga. A partir daí, a arreliação do alemão para com os juízes fez-se sentir sempre que o clube da Luz soçobrou. Esta metamorfose pode ser vista como uma manifestação da sua verdadeira têmpera ou, então, como a aclimatação rápida a um futebol português onde vigora a premissa de que quem não chora não mama.

Mas o que causou maior estranheza foi o facto de Schmidt, após a eliminação da Champions em Milão, se ter revelado avesso à utilização do VAR, posição que viria a reafirmar na véspera da recente vitória sobre o Estoril. Ombreou assim com Pinto da Costa na postura anacrónica contra uma ferramenta que, parece evidente, se tornará cada vez mais indispensável para a arbitragem, embora no caso do presidente do FC Porto se tenha percebido tratar-se de um posicionamento estratégico para tentar condicionar e não tanto de uma questão de princípio, como arroga o próprio Schmidt.

A verdade é que os transtornos e as polémicas com a arbitragem e com o uso do VAR estão longe de ser um exclusivo do futebol português. Repetem-se um pouco por todo o lado, embora com outro nível de estrondo e de embaraço nos países latinos. Em Espanha, por exemplo, continua a discutir-se as implicações do "Caso Negreira", em que vários presidentes do Barcelona (incluindo o actual, Joan Laporta) são acusados pelo Ministério Público espanhol de terem pago, entre 2001 e 2018, quase 7M€ a um vice-presidente do Conselho de Arbitragem por suposta assessoria ao clube catalão. O caso, também a ser investigado pela UEFA, terá contribuído para que a Liga espanhola levasse a cabo uma interessante ação junto dos seus associados. Basicamente, tratou-se de uma sondagem para tentar avaliar a credibilidade da arbitragem espanhola. Os 42 clubes profissionais responderam, sob anonimato, a 19 perguntas. Os resultados foram divulgados na passada sexta-feira, ficando então a saber-se, por exemplo, que 100% dos clubes não entendem os critérios que são utilizados pelos árbitros para assinalar ou não penálti por mão na bola. Ou seja: lá como cá. Há também quase unanimidade (93%) entre os que defendem que o número de expulsões não tem correspondência com o nível de agressividade do futebol espanhol e está a ser excessivo em comparação com o que se passa nos restantes melhores campeonatos europeus. A grande maioria (78%) dos clubes acha que esse facto está a alterar o normal andamento dos jogos. Ainda mais inquietante, 86% acredita que os profissionais não têm claro quando deve ou não intervir o VAR, apesar de conhecerem o respetivo protocolo. E 81% entende que se estão a marcar penáltis por contactos leves observados através do VAR e que não se estão a assinalar outros com contactos bem mais claros, com a consequente confusão que isso implica junto dos jogadores, outros agentes e adeptos. Interessante é também o facto de 83% dos clubes considerar que está a ser excessiva a interpretação do código disciplinar e das sanções que resultam por declarações críticas para com as arbitragens. O que eles não diriam se a regulamentação espanhola desse azo, como acontece em Portugal, às "queixinhas" dos clubes rivais e do organismo que representa os árbitros...

O mais significativo da sondagem, até por ajudar o presidente de LaLiga (Javier Tebas) na luta contra a federação espanhola, é o facto de 88% dos clubes serem a favor da criação de um organismo autónomo para a gestão e organização da arbitragem profissional, a exemplo do que já acontece noutros países (ver texto em separado). Aquela vontade deve ser articulada com a resposta a outra questão em que 71% respondeu que os gastos dos clubes e da federação espanhóis com a arbitragem não estão a reflectir-se de forma suficientemente positiva na qualidade dos serviços arbitrais.

A Liga de Clubes portuguesa bem poderia trocar alguns empreendimentos de autoglorificação ou de pura cosmética por um cateterismo idêntico. E Pedro Proença até poderia acrescentar algumas perguntas, como saber o que a maioria acha sobre os erros dos árbitros a favor dos "grandes" e sobre o Benfica poder transmitir os seus jogos caseiros no seu próprio canal televisivo...

Da Premier League à Bundesliga

A gestão da arbitragem por um organismo autónomo e independente da estrutura federativa já acontece há vários anos em Inglaterra, na Alemanha e nos EUA, havendo em todos os casos o pleno reconhecimento da FIFA. O modelo funciona na MLS desde 2012 e na Premier League desde 2001, onde os árbitros das quatro divisões profissionais estão agrupados na Professional Game Match Officials Limited (PGMOL), uma sociedade independente, mas financiada em partes iguais pela Federação inglesa e pelos clubes. Trata da formação e das nomeações de 172 árbitros, dos quais 22 integram a Premier League. O seu desempenho é avaliado por ex-árbitros que analisam as suas decisões com base nas imagens televisivas e nos dados estatísticos de cada jogo. Na avaliação final intervêm também ex-jogadores e treinadores.

Na Alemanha, a gestão da arbitragem está entregue, desde 2022, ao DFB Schiri GmbH, que é financiada em 51% pela Federação alemã e em 49% pelos clubes. Os 160 árbitros são dirigidos por cinco responsáveis, três escolhidos pela federação e dois pela Bundesliga.

Em Espanha, tal como acontece atualmente em Portugal, a possibilidade de enveredar por soluções idênticas choca com a Lei do Desporto (Lei de Bases e Regime Jurídico das Federações, no caso português). Pelo que haveria necessidade de fazer, antecipadamente, as devidas alterações nas respetivas legislações.

Os clubes espanhóis são maioritariamente (88%) a favor de uma solução idêntica, sendo que 61% entende que o Sindicato de Jogadores espanhol também deve participar no modelo de gestão arbitral. Mais do que isso, 73% votou no sentido de um grupo de ex-jogadores poder vir a aportar a sua experiência e os seus conhecimentos em seminários e em reuniões regulares com os árbitros.

St. Clair & Dufferin

Oportunidade de investimento extraordinária no coração vibrante do Corso Itália. No andar principal está localizada uma mercearia em funcionamento há já várias décadas; o segundo andar tem um apartamento grande com dois quartos espaçosos. 1 contador de luz, 1 contador de gás e 2 parques de estacionamento na traseira do edifício. TTC à porta e vários parques municipais próximos. Zona com muitos pedestres.

Caledonia & Eglinton

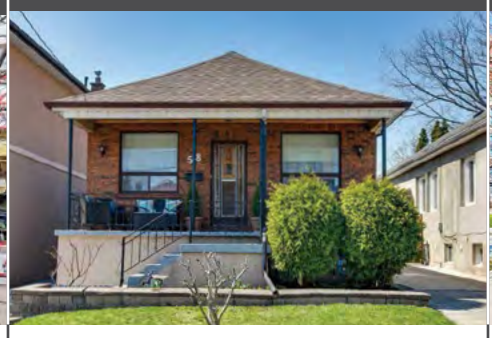

Bungalow Isolado, a poucos passos da nova Eglinton LRT! Dispõe de 2 quartos, 2 casas-de-banho e 2 cozinhas. Inclui uma entrada separada para a cave. A localização e o potencial fazem dela uma oportunidade fantástica para qualquer pessoa que procure colocar a sua própria marca numa casa. Não perca esta oportunidade incrível de criar a casa dos seus sonhos num local altamente requisitado!

Islington & Bloor

O apartamento no 3º andar, perfeito para quem quer reduzir de moradia para um condomínio. Mais de 1,000 pés quadrados de luxo, em conceito aberto e totalmente renovado. Num dos locais mais procurados na vila de Etobicoke Islington. Dois quartos com duas casas-de-banho completas, com inúmeras atualizações, incluindo a renovação do piso, armários de cozinha, ilha central, todas as janelas e persianas.

Islington & Bloor & Dundas

Apartamento luminoso e espaçoso, com dois quartos e duas casas-de-banho. Cozinha moderna, em conceito aberto, com balcão em granito. Uma sala de estar espaçosa com saída direta para a varanda e vista para a cidade. Quarto principal com casa-de-banho privada de três peças. Com fácil acesso a autoestradas, lojas, parques, escolas, a poucos minutos da estação da Kipling e a uma curta distância da Islington.

Para mais informações sobre estas propriedades, por favor, visite: torontoimobiliaria.ca

RE/MAX

REMAX ULTIMATE
REALTY INC.,BROKERAGE
Independently Owned and Operated

CANDIDO FARIA
SRS, ABR, Hon. B.A.
Real Estate Broker

416.459.2007
candido@candidofaria.ca
www.CandidoFaria.ca

I LIGA

Pressão aliviada à cabeçada

O Benfica regressou este domingo às vitórias, depois de quatro jogos sem vencer, ao bater o Estoril por um magro 1-0, em jogo da 29.ª jornada da Liga. Roger Schmidt assumiu total responsabilidade pelos resultados negativos que abalaram a onda vermelha neste mês de abril, agiu em conformidade, promoveu, finalmente, mudanças e a equipa respondeu com uma exibição convincente que lhe permitiu recuperar a vantagem sobre o FC Porto e Sp. Braga. Mas é preciso dizer que o Benfica teve de sofrer até ao golo inaugural de Otamendi, já sobre o intervalo, com dificuldades em disfarçar a ansiedade crescente que disparou depois de João Mário desperdiçar um penálti.

Creditos: DR

O treinador alemão prescindiu de Gilberto e de Florentino, fazendo recuar Aursnes para o corredor direito e escancarando as portas para as entradas de João Neves e David Neres no onze. Uma pequena revolução em resposta aos resultados negativos que permitiram ao FC Porto recuperar nove dos dez pontos que o Benfica chegou a ter de vantagem na classificação.

O Benfica entrou com tudo no jogo, subindo todas as linhas para o meio-campo do Estoril que recuou em bloco na defesa de Dani Figueira, para um jogo que, desde o primeiro minuto, foi praticamente de sentido único. O Benfica tinha a bola, tinha a iniciativa e, com o estádio mais uma vez cheio, começou a criar oportunidades atrás de oportunidades. Foi João Neves que deu o mote com o primeiro remate, de cabeça (!), na sequência de um canto de Chiquinho. Logo a seguir Gonçalo Ramos também cabeceou por cima da trave e Rafa, a cruzamento de Aursnes, também teve uma oportunidade soberana para abrir o marcador. Tudo isto nos primeiros vinte minutos alucinantes em que o Estoril se limitou a defender com todos os recursos que tinha.

A verdade é que os minutos iam correndo e a bola não entrava. O nervosismo começou a passar das bancadas para o relvado onde os jogadores protestavam quase todas as decisões de Rui Costa, como foi mais evidente num lance em que Aursnes, pressionado por Tiago Araújo caiu na área. O lance foi analisado pelo VAR e Rui Costa mandou seguir, deixando as bancadas em polvorosa.

Mais dez minutos e novo lance polémico, com João Mário a cair também na área, tocado por, mais uma vez, Tiago Araújo. A equipa do Benfica voltou a cair sobre Rui Cota que, depois de rever as imagens, marcou mesmo penálti. Foi o próprio João Mário que foi marcar, atirou para o centro, mas Dani Figueira conseguiu defender com o pé esquerdo. A ansiedade subiu para os píncaros na Luz, mas por poucos minutos.

Na sequência de um canto, sobe a direita, João Mário tocou para David Neres que, num curto espaço do relvado, conseguiu desembaraçar-se de dois adversários, ganhou a linha de fundo e cruzou para o segundo poste onde surgiu Otamendi a imprimir uma cabeçada que sobrevoou Dani Figueira e encaixou nas redes. Mais do que a festa, sentiu-se um enorme alívio nas bancadas. O Benfica estava em vantagem. Otamendi festejou a bater com a mão no peito, mas a verdade é que o argentino, antes do golo, tinha perdido várias bolas e Roger Schmidt tinha colocado Morato e Lucas Veríssimo a aquecer. O golo fez o treinador mudar de ideias.

Um golo que serenou as bancadas e também a equipa do Benfica que regressou para a segunda parte com a mesma intensidade, mas bem mais tranquila sobre o terreno de jogo, sem pressa em chegar a um novo golo, mas sem abdicar do controlo total do jogo. O Estoril regressou ainda mais compacto depois de Ricardo Soares ter abdicado de Tiago Araújo para reforçar a zona central com Francisco Geraldes.

Benfica sempre com a bola até ao fim

O jogo voltou a ser de sentido único com o Benfica a carregar e o Estoril sem conseguir sair da teia montada pelo adversário, chegando apenas à área de Vlachodimos em lances de bola parada, como o livre de João Carvalho que permitiu a Pedro Álvaro cabecear por cima da trave. Roger Schmidt prescindiu depois de Chiquinho e Gonçalo Ramos para lançar Florentino e Musa, deixando João Neves, sempre muito ativo, em campo. O Benfica chegou a festejar novo golo, com assistência de Rafa e finalização de Musa, mas Aursnes estava adiantado no início do lance e não valeu.

Uma decisão aceite, desta vez, sem protestos, uma vez, como já dissemos, o Benfica estava bem mais tranquilo, mantinha a posse de bola e o controlo total do jogo. Ricardo Soares bem tentou abanar a sua equipa, uma vez que o resultado estava em aberto, mas sem grande sucesso, uma vez que eram os jogadores de Roger Schmidt que tinham a bola e não abdicavam dela.

O Benfica teve novas oportunidades para matar o jogo, com destaque para um desvio de João Mário que levou a bola a roçar o poste, mas o resultado não voltou a sofrer alterações. Um golo solitário do capitão Otamendi que vale três preciosos pontos numa altura determinante do campeonato. Há quase dez anos, na temporada de 2012/13, o Benfica cedeu um empate diante do Estoril (1-1) que acabou por lhe custar muito caro, no título que ficou marcado pelo golo de Kelvin no Dragão, mas esta tarde os canarinhos não estiveram nem perto de voltar a interferir no campeonato. O Benfica recupera a vantagem de quatro pontos sobre o FC Porto e de seis sobre o Sp. Braga que lhe permitem continuar a depender de si próprio para chegar ao 38.

MF/MS

Contra todos os riscos: móvel do Dragão seguro na pressão à águia

O FC Porto escapou ileso a um acidente de percurso na Capital do Móvel e colocou-se a um ponto do líder Benfica, com a vitória por 2-0 em Paços de Ferreira.

Creditos: DR

Mehdi Taremi abriu o marcador de penálti e um golo do recém-entrado Toni Martínez sentenciou um jogo acidentado, no qual os dragões tiveram, por fim, seguro contra todos os riscos e, de forma móvel, estacionaram com firmeza na pressão à águia, que no domingo recebe o Estoril. O Paços perde mais uma oportunidade para encostar ao Marítimo.

Em Paços de Ferreira, a viagem do FC Porto na perseguição ao primeiro lugar foi atribulada. Manteve desperto Sérgio Conceição, que só aos 66 minutos respirou um pouco melhor com o golo de Taremi, antes do alívio final ao minuto 83, depois de uma primeira parte cheia de peripécias.

Um penálti assinalado para os azuis e brancos e depois revertido. Uma expulsão para o Paços de Ferreira com dois amarelos em dois minutos. No meio disto na primeira parte, o Paços a entrar perigoso e o FC Porto a assumir, aos poucos, a procura do golo. Porém, foram poucas oportunidades reais, entre muita luta e algumas quezílias.

Os castores, a precisar de pontos para fugir à descida, ameaçaram o golo num lance de Holsgrove aos quatro minutos, mas valeu Pepe e depois Diogo Costa afastou um cruzamento venenoso de Gaitán. O FC Porto salvou o susto e manteve-se seguro.

A partir daí, arregaçou as mangas e foi à procura da vantagem, mas nem sempre foi fácil. Os caminhos estavam tapados. O FC Porto tentou de várias maneiras e ia chegando à área, mas faltava melhor conclusão. Mais do que isso, nas várias vezes em que chegou, houve pedidos de penálti. Taremi caiu na área em lance com Ferigra (6m), Pepê em lance com Antunes (33m) e Manafá em disputa com Nuno Lima (43m). No segundo destes lances, Fábio Veríssimo marcou falta de Antunes sobre Pepê, mas foi ver as imagens, reverteu a decisão e deixou o banco portista a ferver.

A primeira parte foi, na verdade, mais acidentada do que bem jogada.

Prova disso foram os cinco cartões mostrados em cima do intervalo, todos ao Paços e um deles vermelho: Holsgrove, imprudente, viu dois amarelos em dois minutos por faltas sobre Otávio e Pepê e foi para a rua.

Missão mais difícil para o Paços de César Peixoto, que tirou Gaitán e lançou Paulo Bernardo para uma segunda parte em que o FC Porto, naturalmente, começou a carregar desde cedo.

Afinal, o 0-0 era um risco e o FC Porto não estava seguro.

O reinício teve Vekic a ganhar o duelo por duas vezes a Taremi e Pepê falhou um golo certo no primeiro quarto de hora. O 0-0 ia persistindo, até que o recém-entrado André Franco caiu na área em lance com Nuno Lima e Fábio Veríssimo acabou a ir de novo ao ecrã para descortinar uma falta sobre o jogador do FC Porto.

Decisão a contrastar com a da primeira parte e Mehdi Taremi, à terceira, a bater Vekic e a encaminhar o triunfo do FC Porto, selado pouco mais de um quarto de hora depois. Os riscos já tinham diminuído com a obtenção da vantagem e Toni Martínez segurou os dragões rumo ao êxito, numa das mais bonitas jogadas, após um passe de Pepê para Namaso servir o espanhol, que esta semana renovou até 2027.

O Paços nunca deixou de lutar e, ainda com o 0-0, podia ter chegado à vantagem numa enorme ocasião de Alexandre Guedes. Aí falou a segurança e a valentia de Pepe, que recuperou os metros perdidos para o avançado, antes dos golos que colocam a equipa de Conceição firme na pressão ao Benfica.

No meio de tudo isto, algo que é muito mais do que futebol: Eustáquio foi aplaudido pelos adeptos do Paços no início do jogo, abraçado por Taremi no golo e entrou para os últimos minutos com o nome da mãe, Esmeralda, nas costas.

MF/MS

Leão volta a rugir num castelo a desmoronar-se

Creditos: DR

O leão voltou a rugir. Um rugido tímido, é certo, mas suficiente para se fazer ouvir após a eliminação europeia aos pés da Juventus. A equipa de Ruben Amorim venceu em Guimarães (0-2) com golos de Pote e Artur, a abrir e a fechar o segundo tempo, pondo assim fim à série de três jogos sem vencer.

A rubricar uma época aquém do esperado, passando por séries de jogos sem vencer, Vitória e Sporting fecharam a jornada 29 da Liga num jogo amargurado, com os objetivos estabelecidos apenas visíveis num horizonte longínquo. Após uma primeira metade de xadrez, o Sporting foi claramente superior no segundo tempo, criou várias oportunidades e justificou os três pontos.

Sexto jogo consecutivo sem vencer do Vitória de Guimarães, que acaba a jornada no sétimo lugar, com o quinto lugar cada vez mais distante e vendo o Famalicão ocupar o sexto. A equipa de Moreno foi muito pouco acutilante: Em desvantagem praticamente toa a segunda metade, não criou uma oportunidade de golo.

Jogo de paciência: faltou a emoção

A flor do relvado do D. Afonso Henriques assistiu-se a um autêntico jogo de paciência, ao estilo de xadrez, como mais foco no posicionamento e movimentação das peças em campo do que propriamente nos argumentos técnicos e na alma que o futebol pede. Os primeiros minutos foram, portanto, insípidos.

O Sporting dispôs de longas trocas de bola em zonas demasiado baixas do terreno, nas imediações da sua área, procurando iludir a marcação adversária para sair a jogar. Sem argumentos, face à pressão do Vitória, insistiu várias vezes nas bolas longas, mas sem sucesso.

Tímido, apesar de jogar mais na expetativa, até foi o conjunto de Moreno a acabar por ser mais perigoso. Em lances de bola parada acabou por conseguir aproximações à área de Adán mais prometedoras, acabando a primeira metade a festejar. André Silva fez abanar a redes, mas estava em posição irregular. Momento de inspiração de Johnston a fintar Nuno Santos, fazendo depois o passe para o coração da área, mas o colega estava adiantado.

Sporting alheio à falta de comparência

Poucos minutos após o golo anulado ao Vitória, segundo a cronologia do jogo, foi o Sporting a sorrir, ao marcar nos instantes iniciais da segunda metade. Um remate espontâneo de Pote à entrada da área, após uma série de duelos ganhos, guindou o Sporting para um triunfo incontestável.

Em desvantagem, a equipa de Guimarães não se conseguiu organizar, perdeu o meio campo e viu um Sporting perdulário ir construindo lances ofensivos, alguns deles perigosos. Do outro lado, Adán ia sendo um mero espectador. A baliza leonina não foi visada em todo o segundo tempo, numa espécie de falta de comparência dos vimaranenses.

Já nos descontos, Artur – pouco depois de entrar – fechou a contagem em mais um lance em que Celton Biai não fica bem na fotografia. Se já no primeiro golo sofrido não fica isento de culpas, no segundo as fragilidades do guarda-redes foram notórias. Triunfo que acaba por ser simples por parte dos leões, recolocando-se a sete pontos do pódio quando falta disputar cinco jornadas.

MF/MS

Horta mantém todos os sonhos de pé

O SC Braga teve de sofrer, mas derrotou o Casa Pia no Jamor por 1-0 e soma agora 68 pontos, o que o faz ultrapassar o FC Porto e chegar ao segunda lugar. Mais pressão para os dragões, que defrontam este sábado o Paços de Ferreira, e o Benfica, que domingo recebe o Estoril e tem 71 pontos.

O SC Braga procurou desde o primeiro minuto pegar no jogo e empurrar o Casa Pia para junto da sua área. Mas conseguiu a formação da casa sair aos 13 minutos e após livre de Leonardo Lelo, Zolotic tocou para a entrada da pequena área, onde surgiu Godwin a rematar de cabeça por cima.

O lance parece ter desestabilizado um pouco o SC Braga, que aos 17 minutos viu Neto rematar ao lado e dar o segundo aviso do Casa Pia no jogo. A partir daí não mais o SC Braga permitiu ao adversário lances de real perigo e, pelo contrário, esteve perto de marcar por André Horta (21'), Ricardo Horta (35') e no último lance da primeira parte por Iuri Medeiros.

No início da segunda parte foi ainda mais intensa a pressão do SC Braga, que aos 54 minutos chegou ao golo pelo inevitável Ricardo Horta e numa jogada perfeita. Iuri Medeiros fez a abertura para Abel Ruiz, que fez passe atrasado para o capitão, que assinou o golo 11 nesta edição da Liga e é o melhor marcador dos minhotos.

Com cinco jornadas para o fim do campeonato, o SC Braga vai-se assumindo como candidato.

MF/MS

Creditos: DR

I LIGA - CLASSIFICAÇÃO

Equipas	P	PD	V	E	D	GM	GS	DG
SL Benfica	74	29	24	2	3	69	17	52
FC Porto	70	29	22	4	3	62	19	43
SC Braga	68	29	22	2	5	62	24	38
Sporting CP	61	29	19	4	6	59	27	32
FC Arouca	48	29	13	9	7	33	33	0
FC Famalicão	42	29	13	3	13	33	37	-4
Vitória SC	41	29	12	5	12	27	35	-8
FC Vizela	39	29	11	6	12	32	30	2
Casa Pia AC	39	29	11	6	12	27	33	-6
GD Chaves	37	29	9	10	10	29	34	-5
Boavista FC	37	29	10	7	12	36	48	-12
Rio Ave FC	35	29	9	8	12	30	35	-5
Portimonense	33	29	10	3	16	22	35	-13
Gil Vicente FC	31	29	8	7	14	26	34	-8
Estoril Praia	25	29	7	4	18	23	45	-22
Marítimo M.	22	29	6	4	19	26	54	-28
FC P.Ferreira	17	29	4	5	20	21	51	-30
Santa Clara	16	29	3	7	19	19	45	-26

I LIGA - RESULTADOS - 29.ª JORNADA

Casa Pia	0 - 1	Braga
Famalicão	3 - 2	Marítimo
Boavista	3-2	Rio Ave
P. Ferreira	0 - 2	FC Porto
Portimonense	1 - 0	Gil Vicente
Santa Clara	1 - 1	Chaves
SL Benfica	1 - 0	Estoril Praia
FArouca	1 - 0	Vizela
Vitória SC	0 - 2	Sporting CP

I LIGA - PROGRAMA - 30.ª JORNADA

Sexta-feira (28)

Rio Ave 15h15m Arouca SPORT TV

Sábado (29)

Braga 10h30m Portimonense SPORT TV

Marítimo 10h30m Vitória SC SPORT TV

Vizela 13h00m P. Ferreira SPORT TV

Chaves 15h00m Casa Pia SPORT TV

Gil Vicente 15h30m SL Benfica SPORT TV

Domingo (30)

Estorial Praia 10h30m Santa Clara SPORT TV

FC Porto 13h00m Boavista SPORT TV

Segunda-feira (1)

Sporting CP 15h30m Famalicão SPORT TV

ONZE DA JORNADA

A 29ª jornada da Liga Bwin não trouxe mexidas no topo da classificação, com tos primeiros classificados a vencerem, mas teve jogos de grande qualidade em diversos estádios, com desempenhos individuais de relevo.

GUARDA-REDES

Ignacio de Arruabarrena (Arouca)
Exibição incrível do guarda-redes do Arouca. Arruabarrena fez oito defesas, uma a travar uma grande penalidade, cinco a disparos na sua grande área, garantindo a vitória da sua equipa. E ainda registou cinco saídas pelo ar eficazes e ganhou os quatro duelos aéreos defensivos em que participou. Extraordinário.

DEFESAS

Igor Julião (Famalicão)
Bem tentou o Vizela rumar contra a derrota e tirar algo do jogo em Arouca, mas esbarrou em Arruabarrena. Um dos mais inconformados foi Igor Julião, que fez dois passes para finalização, teve sucesso em dois de cinco cruzamentos de bola corrida e assinou o máximo de recuperações de posse (11).

Sebastián Coates (Sporting)
Exibição "à patrão". O central uruguaio fez um jogão e foi o melhor em campo no Castelo. Coates terminou com dois passes para finalização, 90 passes certos em 102 tentados (ambos máximos), 120 acções com bola (valor mais elevado), ganhou os seis duelos aéreos defensivos em que participou e ainda realizou dois bloqueios de remate. Viu o golo ser-lhe anulado por fora-de-jogo.

Nicolás Otamendi (Benfica)
Golo importante do argentino – o segundo esta temporada -, que estancou a sangria de maus resultados do Benfica. O argentino, que fez a diferença no único remate que realizou, esteve, ainda, em foco com um acerto de 90% no capítulo do passe (seis falhados em 59 tentados), seis passes progressivos, 69 acções com o esférico e cinco acções defensivas.

Ricardo Mangas (Boavista)
Que grande jogo no Bessa, com cinco golos, e que exibição do ala esquerdo dos "axadrezados". Mangas está num grande momento e, nesta partida, marcou um golo em quatro remates, três enquadrados (máximos), registou uma assistência em quatro passes para finalização (máximo) e acumulou 11 recuperações de posse. Falhou uma ocasião flagrante.

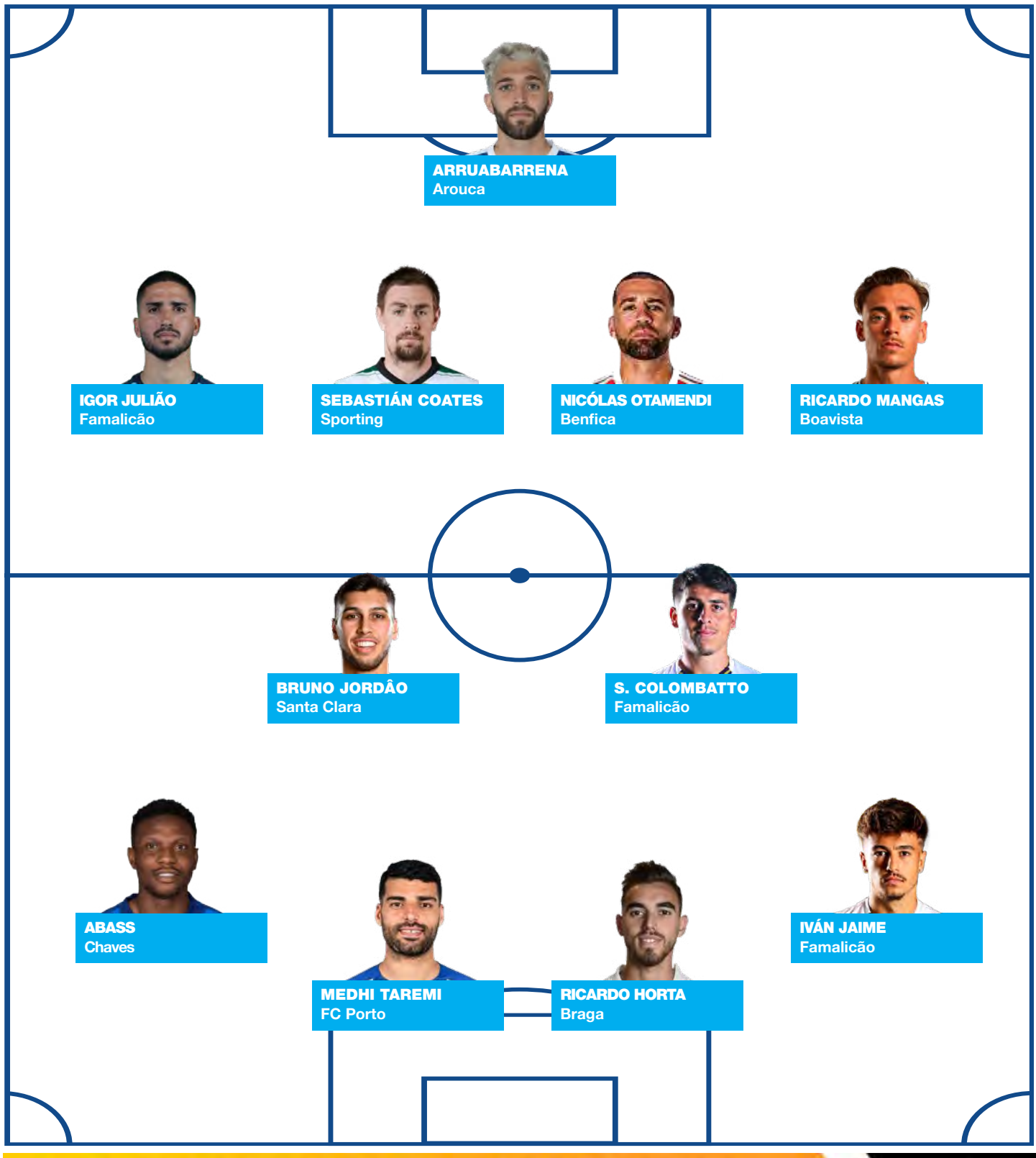

MÉDIOS

Bruno Jordão (Santa Clara)
Finalmente o Santa Clara somou um ponto, após nove derrotas seguidas. O adversário foi o Chaves, que uma jornada antes havia batido o Benfica. Bruno Jordão fez um grande jogo e foi o autor do golo dos açorianos, já ao cair do pano. Além disso somou 11 recuperações de posse.

Santiago Colombatto (Famalicão)
O argentino voltou a realizar um jogo incrível no não menos espectacular encontro entre Famalicão e Marítimo, que teve remontada de 0-2 para 3-2. O médio fez nove passes para finalização. Acumulou ainda um passe de ruptura, 11 progressivos e dois super progressivos, quatro acções defensivas no meio-campo contrário e três desarmes.

AVANÇADOS

Issah Abass (Chaves)
Após marcar o golo da vitória flaviense frente ao Benfica, Abass voltou a facturar, desta feita no empate 1-1 com o Santa Clara. O ganês enquadrou os seus dois remates, criou uma ocasião flagrante de golo e fez um passe de ruptura.

Mehdi Taremi (FC Porto)
Taremi abriu o activo de penálti, enquadrou os seus três remates, criou uma ocasião flagrante, fez um passe de ruptura e recebeu 13 passes progressivos, máximo do jogo. Entregou-se às tarefas colectivas, registando quatro acções defensivas no meio-campo contrário, máximo do jogo.

Ricardo Horta (Braga)
Na visita ao Casa Pia, Horta voltou a destacar-se, com um golo marcado, mas o seu desempenho teve ainda seis remates, quatro enquadrados (máximos do jogo), sete passes ofensivos valiosos, 12 progressivos recebidos (máximo) e seis acções com bola na área contrária. Registou ainda sete recuperações de posse.

Iván Jaime (Famalicão)
O espanhol fez cinco remates ante o Marítimo, somou uma assistência em cinco passes para finalização, somou um passes de ruptura e oito ofensivos valiosos e sofreu falta para grande penalidade. Acumulou cinco conduções progressivas, mas onde brilhou mesmo foi no drible, com nove completos em 11 tentados.

GP/MS

LIGA PORTUGAL bwin

LIGA 2

Mafra vence na Covilhã com final de loucos

Perante mais de 3.200 espectadores em ambiente de festa, o Estrela da Amadora deu seguimento à sua temporada muito positiva, na qual vem cimentando a vice-liderança da Liga 2, que dá acesso direto à promoção ao escalão principal.

Desta feita foi o B SAD a baquear na Reboleira, onde o Estrela segue invicto na presente temporada e venceu com facilidade, por 2-0, com ambos os golos a terem sido marcados no primeiro tempo.

Os tricolores entraram enérgicos e muito rematadores perante um adversário remetido à sua defensiva, que foi adiando a primeira situação de real perigo do encontro, que teve lugar através de um livre direto. Jean Felipe atirou para boa defesa de Tabuaço aos 19 minutos e o golo inaugural não demorou, tendo tido lugar aos 23', num remate em rotação de Régis, que se encontrava solto após bom trabalho de João Silva.

O Estrela ainda voltaria a marcar sobre o intervalo através de um autogolo de Henrique Gelain, que atacou um passe longo de Sebastián Guzmán, mas acabou por cabecear inadvertidamente para a própria baliza, aos 45+1'.

O resultado parecia encaminhado e no segundo tempo ficou sentenciado com a expulsão de Ageu, que contribuiu para que a segunda parte seguisse pouco interessante e totalmente controlada pelo Estrela.

O resultado construído na primeira parte revelou-se suficiente para novo triunfo do conjunto da Reboleira, que recuperou o segundo lugar e a distância pontual de dois pontos para o principal rival na luta pela subida, o Farense.

AB/MS

Académico de Viseu goleado em casa após saída de Jorge Costa

No primeiro jogo após a inesperada saída do treinador Jorge Costa, o Académico de Viseu sofreu pesada derrota em casa, por 1-4, com a Oliveirense, em partida para a 29.ª jornada da Liga 2.

Serginho Andrade esteve em grande destaque (ver notícia associada) ao marcar um grande golo (22'), ajudando ainda com duas assistências para Jaime (15') e Jonata (33') para conferir confortável vantagem à formação visitante quando soou o apito para o intervalo.

Jaime (57') bisou no segundo tempo, Roberto Massimo (72') reduziu numa altura em que o Académico já jogava reduzido a dez jogadores devido à expulsão de Famana Quizera, por acumulação de amarelos.

A partida ficou ainda marcada pela entrada de Kazuyoshi Miura, aos 90'. O japonês tornou-se no jogador mais velho a disputar as competições profissionais em Portugal, com 56 anos, um mês e 24 dias.

Com esta derrota, a mais pesada esta temporada e a primeira em casa desde 9 de setembro de 2022, o Académico (49 pontos) desperdiçou a oportunidade de ultrapassar, ainda que à condição, o Farense (51 pontos) no terceiro lugar.

A Oliveirense ascende ao oitavo lugar com os mesmos pontos (37) do Torreense, que tem menos um jogo.

AB/MS

II LIGA - CLASSIFICAÇÃO

Equipas	P	PD	V	E	D	GM	GS	DG
Moreirense FC	64	29	19	7	3	59	29	30
Estrela Amadora	56	29	14	14	1	45	25	20
SC Farense	54	29	16	6	7	48	32	16
Ac. Viseu	49	29	13	10	6	46	37	9
CD Feirense	42	29	10	12	7	35	29	6
Vilafranquense	41	29	11	8	10	38	31	7
FC Porto B	41	29	11	8	10	40	35	5
DTorreense	40	29	12	4	13	31	31	0
CD Tondela	39	29	8	15	6	32	27	5
UD Oliveirense	37	29	9	10	10	41	40	1
CD Mafra	37	29	9	10	10	38	43	-5
Leixões SC	36	29	9	9	11	31	37	-6
FC Penafiel	35	29	8	11	10	32	35	-3
SL Benfica B	32	29	8	8	13	45	51	-6
CD Nacional	29	29	7	8	14	28	41	-13
BSAD	27	29	7	6	16	34	54	-20
CD Trofense	24	29	6	6	17	25	47	-22
SC Covilhã	21	29	5	6	18	24	48	-24

II LIGA - RESULTADOS - 29.ª JORNADA

Nacional	0 - 0	Feirense
Ac. Viseu	1 - 4	Oliveirense
Torreense	2 - 0	Leixões
SC Farense	2 - 1	Penafiel
CD Tondela	1 - 0	Vilafranquense
Estrela Amadora	2 - 0	BSAD
FC Porto B	0 - 0	Moreirense FC
SC Covilhã	1 - 2	Mafra
SL Benfica B	0 - 0	Trofense

II LIGA - PROGRAMA - 30.ª JORNADA

Sexta-feira (28)
Oliveirense 13h00m Estrela Amadora
Sábado (29)
Vilafranquense 6h00m Torreense
Feirense 6h00m Farense
Moreirense 9h00m Tondela
Domingo (30)
Leixões 6h00m Mafra
BSAD 6h00m SC Covilhã
FC Porto B 7h45m Nacional
Penafiel 9h00m SL Benfica
Trofense 10h30m Ac. Viseu
Sp. Covilhã 13h00 Mafra

Mafra vence na Covilhã com final de loucos

O Mafra venceu esta segunda-feira no terreno do Covilhã por 2-1. Os visitantes inauguraram o marcador aos seis minutos, com golo marcado pelo avançado angolano Loide Augusto. E quando o jogo parecia resolvido, mais emoções: Traquina conseguiu o empate para os serranos, aos 90+1', mas Ença Fati ainda foi a tempo de dar a vitória ao Mafra, aos 90+4'.

O Covilhã está em último lugar, com 21 pontos, a oito do Nacional, primeira equipa acima da linha de água, ao passo que o Mafra é 11.º com 37 pontos.

FC Porto B impõe empate ao líder

O FC Porto e o Moreirense empataram (0-0), este domingo, na 29.ª jornada da Liga 2.

Os jovens dragões somam 41 pontos e são sétimos classificados.

O Moreirense faz 64 pontos e mantém a liderança, com mais oito pontos que o Estrela da Amadora, segundo classificado.

AB/MS

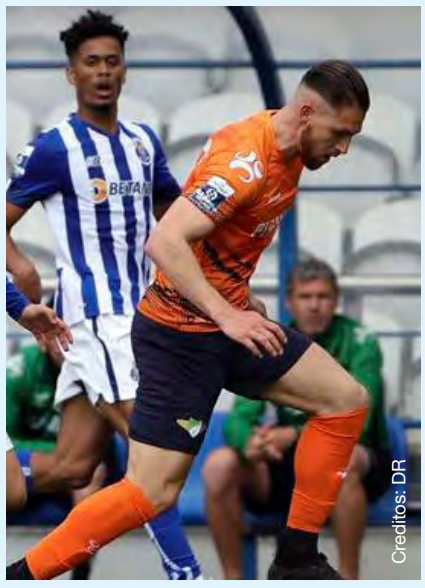

SCP SPORTING PORTUGAL
ACADEMY Toronto
2023 SEASON
U7, U8, U9, U10, U11 & U12 (Boys & Girls)
SPRING - MAY23 TO JUNE 29
SUMMER - JULY 11 TO AUGUST 17
FALL - AUGUST 29 TO OCTOBER 5

CONTACT US IF YOU ARE INTERESTED IN JOINING ONE OF OUR TEAMS OR FOR MORE INFO
CONTACT 416.516.6816
INFO@SPORTINGFCTORONTO.COM
@SCP_TORONTO
Licensed soccer coaches needed 647.877.0231

TAÇA DE PORTUGAL

F. C. Porto vence Famalicão na primeira mão

O FC Porto venceu, esta quarta-feira, em Famalicão por 2-1, em jogo da primeira mão das meias finais da Taça de Portugal, com golos de Marcano e Toni Martínez. Pelo meio, Penetra marcou para a equipa da casa, um golo que poderá dar alento aos minhotos para a segunda mão, agendada para 04 de maio.

Creditos: DR

Em relação à equipa que venceu (2-0) em Paços de Ferreira no fim de semana para a I Liga, Sérgio Conceição mudou cinco peças: Diogo Costa dá o lugar na baliza a Cláudio Ramos e Uribe, Galeno, Taremi e Evanilson são substituídos por Grujic, Eustaquio, Namaso e Toni Martínez. Já o treinador do Famalicão, face à vitória (3-2) com o Marítimo na última jornada, fez apenas uma alteração: Otávio começa no banco e dá o lugar a Riccieli.

A formação da casa chegou a este encontro depois de três vitórias consecutivas, todas no campeonato, em Paços de Ferreira e nas receções a Vitória de Guimarães e Marítimo, enquanto os dragões venceram os derradeiros quatro embates.

O FC Porto, segundo classificado da I Liga, foi a primeira equipa a marcar. Aos 16 minutos, num livre batido por Wendell, Luiz Júnior saiu em falso, altura em que Marcano cabeceou para o fundo da baliza dos famalicenses. Com este golo, o central espanhol tornou-se no defesa com mais golos (27) da história do FC Porto.

A jogar em casa, a formação orientada por João Pedro Sousa, que ocupa o sexto lugar da I Liga, conseguiu chegar ao empate aos 37 minutos. Dobre trabalhou na esquerda, cruzou para Penetra que, nas costas de Wendell, desviou para o empate da partida.

Na segunda parte, já com Galeno (Namaso) e Uribe (Grujic) em campo, os dragões chegaram ao segundo golo aos 63 minutos, por intermédio de Toni Martínez. Em esforço e junto à linha de fundo, Galeno conseguiu o cruzamento atrasado e Toni Martínez, 'à matador', apareceu a encostar para dentro da baliza famalicense.

O FC Porto procura a 33.ª presença na final da Taça de Portugal, que já venceu em 18 ocasiões (1955/56, 1957/58, 1967/68, 1976/77, 1983/84, 1987/88, 1990/91, 1993/94, 1997/98, 1999/00, 2000/01, 2002/03, 2005/06, 2008/09, 2009/10, 2010/11, 2019/20 e 2021/22), enquanto o Famalicão nunca esteve no jogo decisivo.

O encontro da segunda mão está marcado para 04 de maio, pelas 20:30, no Estádio do Dragão, enquanto a final realiza-se em 04 de junho, no Estádio Nacional, no Jamor, e o SC Braga já garantiu o apuramento, ao bater na outra meia-final o Nacional, da II Liga, por um total de 7-2 (5-0 fora e 2-2 em casa).

SAPO/MS

Guerreiros empatados na burocracia: na final pela oitava vez

Em dia de celebração da liberdade, o Sp. Braga esteve noventa minutos preso à burocracia. Com bilhete para o Jamor, os pupilos de Artur Jorge tiveram de ir ao guiché da 2.ª mão tratar da formalização da disputa da final da Taça de Portugal. Fizeram-no com um empate (2-2) frente ao Nacional com golos de Racic e Rodrigo Gomes.

Creditos: DR

Depois do triunfo na 1.ª mão por números expressivos (0-5), o jogo deste fim de tarde foi, como se diz na gíria, para cumprir calendário. O número de adeptos indiciava isso (cerca de 5 mil), o onze de Artur Jorge confirmou-o: trocou dez elementos em relação ao triunfo frente ao Casa Pia no último duelo do campeonato.

Com André Horta como único repetente na equipa inicial, as várias caras novas fizeram com que a circulação de bola dos guerreiros fosse menos incisiva e menos veloz do que o habitual. O domínio, esse, não esteve em causa. Organizado, o Nacional ia tentando espreitar o contragolpe.

A equipa insular ia conseguindo, de quando em vez, ir lá à frente com relativo perigo, quase sempre pela direta, por intermédio de Rúben Macedo. Entre vários momentos atacantes, o Sp. Braga tirou a senha para carimbar o bilhete ao minuto 33. Racic foi travado na área por José Gomes, dando lugar à grande penalidade que o próprio sérvio converteu.

Seis golos de diferença na eliminatória no intervalo da 2.ª mão, com o terceiro lugar consolidado no campeonato e a espreitar para cima, Artur Jorge pôde gerir o plantel, ainda que acabasse por empatar o jogo com os insulares.

Dado o desnível do jogo na Choupana, seria uma questão de números para se tratar das papeladas e da burocracia, tal como demonstrou Rodrigo Gomes logo após o intervalo. Ao terceiro minuto rompeu pelo corredor central, aproveitando o espaço concedido para fazer o dois a zero. Num jogo já de si atípico, na segunda metade o ritmo decresceu ainda mais.

Entre várias substituições, pouco se jogou. O Nacional, em situação pouco cómoda no segundo escalão, rodou jogadores na segunda metade – fez quatro alterações logo ao intervalo – para atacar a manutenção na reta final do campeonato.

Num mau momento, depois de sete jogos consecutivos sem ganhar – nos quais ficou seis jogos sem marcar – o Nacional ainda foi a tempo de empatar, aproveitando o relaxamento natural bracarense. Clayton marcou ao minuto 72 num golpe de cabeça, na sequência de um lance de bola parada.

No último lance do encontro Dudu correu contra o mundo, foi sozinho para quatro jogadores do Sp. Braga após um canto precisamente a favor dos bracarenses, acabando derrubado na área por Tormena. Imitou Racic e foi o próprio Dudu a fechar a contagem, igualando o jogo a duas bolas.

Travão nas cinco vitórias consecutivas do Sp. Braga, ainda que não ponha em causa a prestação da eliminatória (7-2 no conjunto dos dois jogos). Os bracarenses avançam para a oitava final da sua história, esperando agora pelo adversário que sairá da eliminatória entre FC Porto e Famalicão.

MF/MS

Creditos: DR

TÉNIS

Nuno Borges eliminado na primeira ronda do Masters 1000 de Madrid

O tenista português Nuno Borges foi esta quinta-feira eliminado na primeira ronda do Masters 1000 de Madrid, ao perder com o norte-americano Marcos Giron, em dois sets.

Borges, 74.º do ranking mundial, perdeu com o norte-americano, 61.º tenista do mundo, por 6-2 e 7-6 (9-7), em uma hora e 23 minutos.

O número um português entrou mal no encontro e sofreu um 'break' logo no seu primeiro jogo de serviço e, sem ter qualquer possibilidade de quebrar o serviço do adversário, acabou por perder o primeiro parcial com nova quebra aos 5-2.

Num segundo parcial sem qualquer quebra de serviço - Borges não teve qualquer ponto de 'break' a seu favor em todo o encontro -, Giron acabou por se superiorizar no 'tie-break', no qual o português chegou a ter um ponto para fechar o set.

Pela segunda vez num quadro principal de um torneio da categoria Masters 1.000, o maiato, de 26 anos, voltou a não passar da primeira ronda, tal como tinha acontecido em Miami, sendo que em Indian Wells foi eliminado na qualificação.

Na segunda ronda, o norte-americano vai encontrar o argentino Sebastián Báez, campeão do Estoril Open em 2022, que esteve isento da primeira ronda.

JN/MS

MOTOGP

Cancelado Grande Prémio do Cazaquistão por falta de homologação do circuito

O Grande Prémio do Cazaquistão de MotoGP foi cancelado por falta de homologação do circuito, ficando o Campeonato do Mundo de motociclismo de velocidade de 2023 reduzido a 20 corridas, anunciou a Federação Internacional de Motociclismo (FIM).

A corrida cazaque, marcada para 9 de julho, estava prevista para ser a nona de 21 etapas do Mundial, mas foi cancelada por falta de homologação do circuito de Sokol - a prova integrava o calendário condicionada a essa autorização.

"Os trabalhos em curso de homologação do circuito, aliados aos atuais desafios operacionais globais, obrigaram ao cancelamento do evento em 2023. O MotoGP espera visitar o circuito internacional de Sokol em 2024, para dar as boas-vindas ao país no calendário", lê-se no comunicado conjunto da FIM e da Dorna, promotora do campeonato.

O Cazaquistão, que assinou um contrato por cinco anos com o MotoGP, deveria tornar-se este ano no 30.º país a acolher a competição, em Sokol, nos arredores de Almaty, a maior cidade daquele país asiático.

O mesmo comunicado confirma que a corrida cazaque "não vai ser substituída em 2023".

Até agora foram disputadas três etapas do Mundial de MotoGP de 2023, incluindo o Grande Prémio de Portugal, em 26 de março, no Autódromo Internacional do Algarve (AIA), em Portimão, onde venceu o italiano Francesco Bagnaia (Ducati).

O também italiano Marco Bezzecchi (Ducati) lidera a classificação de pilotos, com 64 pontos, mais 11 do que Bagnaia, enquanto Miguel Oliveira (Aprilia) segue no 14.º lugar, com 16, graças ao quinto lugar alcançado no Grande Prémio das Américas, depois de ter sofrido uma queda na corrida portuguesa e ter falhado a etapa argentina por lesão.

JN/MS

Creditos: DR

LIGA PORTUGAL

AS CORES DO FUTEBOL NA CAMÕES RADIO

Sábado, 29 de abril

Gil Vicente - Benfica
15h30m

Domingo, 30 de abril

FC Porto - Boavista
13h00m

Sporting - Famalicão
15h30m

Descarrega a aplicação na App Store e Google Play

FÓRMULA 1

FIA faz alterações no formato das corridas sprint

A Federação Internacional do Automóvel (FIA) anunciou, esta terça-feira, a alteração no formato dos fins de semana de corridas sprint no Mundial de Fórmula 1, acabando com dois dos três treinos livres e criando uma segunda sessão de qualificação.

De acordo com o novo esquema, aprovado com os votos de todas as equipas, nos seis fins de semana em que estavam já previstas corridas sprint, a começar já no próximo, no Azerbaijão, a qualificação para a corrida principal de domingo passa a decorrer à sexta-feira, substituindo o segundo treino livre.

No sábado, foi introduzida uma nova sessão de qualificação mas exclusivamente para definir a grelha da corrida sprint, que mantém um terço da distância da prova principal e a distribuição de um terço dos pontos.

Esta sessão de qualificação, denominada shootout, substitui a terceira sessão de treinos livres, que habitualmente decorria na manhã de sábado.

O shootout terá três fases, como a qualificação tradicional, mas a Q1 será de apenas 12 minutos (para todos os 20 pilotos, obrigados a montar pneus médios), a Q2 de apenas 10 minutos para os 15 melhores da Q1 e, finalmente, a Q3, de oito minutos, para os dez mais rápidos da fase anterior (e já com pneus macios).

Por outro lado, uma penalização sofrida durante a sessão de treinos livres e na qualificação (sexta-feira) será cumprida na corrida de domingo.

Qualquer penalização sofrida no shootout será cumprida na corrida sprint, enquanto as penalizações referentes à sprint são cumpridas na corrida de domingo.

Uma violação do parque fechado implica uma saída da via das boxes (pit lane), tanto na corrida sprint como na corrida de domingo.

Quanto às penalizações por troca de motor, aplicam-se apenas na corrida de domingo, a não ser que impliquem, também, uma violação do parque fechado.

"Desta forma, será melhorado o espetáculo e a ação em pista para os adeptos de todo o mundo", defendeu a FIA, em comunicado conjunto com o promotor da competição, a Fórmula 1.

Para além do Azerbaijão, o novo formato será aplicado também nos grandes prémios da Áustria (02 de julho), Bélgica (30 de julho), Qatar (08 de outubro), Estados Unidos (22 de outubro) e Brasil (05 de novembro).

De acordo com a FIA, estas alterações possibilitarão aos pilotos andarem "a fundo no sábado", pois o resultado final não implicará alterações na grelha da corrida de domingo, como acontecia até aqui.

O GP do Azerbaijão deste fim de semana será a quarta prova da temporada.

O neerlandês Max Verstappen (Red Bull) lidera o campeonato com 69 pontos, mais 15 do que o seu companheiro de equipa, o mexicano Sérgio Pérez.

JN/MS

Créditos: DR

AUTOMOBILISMO

Ayrton Senna proclamado patrono do desporto brasileiro

Antigo piloto de Fórmula 1, que morreu a 1 de maio de 1994, é considerado um dos maiores desportistas da história do país.

O antigo piloto Ayrton Senna, tricampeão mundial de Fórmula 1, que morreu em 1 de maio de 1994, foi proclamado oficialmente patrono do desporto brasileiro, na quarta-feira.

A lei que conferiu este título póstumo a Senna foi publicada no Diário Oficial da União (DOU) após ter sido ratificada pelo vice-presidente brasileiro, Geraldo Alckmin, que substituiu interinamente Luiz Inácio Lula da Silva durante as visitas a Portugal e Espanha.

A homenagem ao campeão do mundo de Fórmula 1 em 1988, 1990 e 1991 resultou de uma iniciativa do deputado Filipe Barros, que, depois de ter passado pela Câmara baixa, foi aprovado pela maioria do Senado, em 29 de março.

"Ayrton Senna estabeleceu um novo patamar de excelência no desporto. Foi incansável na busca de ultrapassar os seus próprios limites, sendo responsável por alguns dos momentos mais marcantes na memória do torcedor brasileiro", lê-se no texto promotor do projeto-lei, da autoria de Filipe Barros.

Senna, que nasceu em 12 de março de 1960, morreu aos 34 anos, num acidente durante o Grande Prémio de San Marino, em Imola, onde perdeu o controlo do seu monolugar a 300 km/hora.

"No auge da sua atuação, representava uma das poucas esperanças de um povo carente de vitórias e grandes conquistas. E, a cada conquista, deixava claro o seu orgulho de ser brasileiro", afirmou o senador Dário Berger, relator do projeto no Senado.

JN/MS

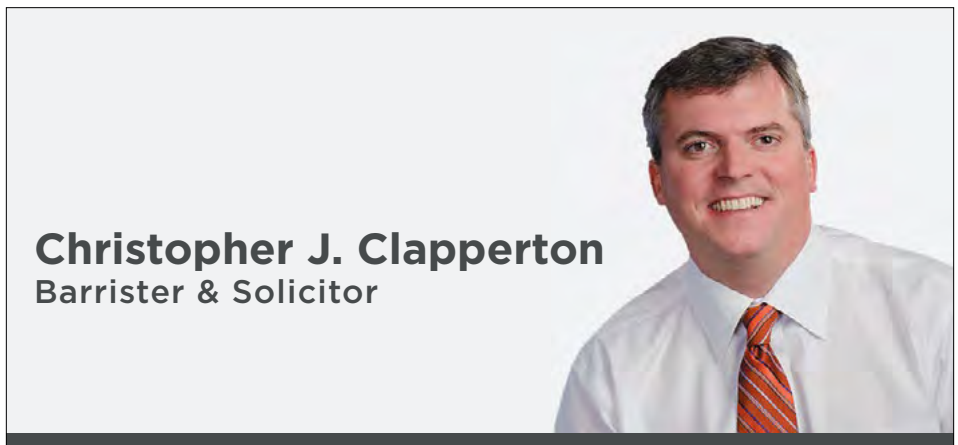

CLAPPERTON MUNRO LAW
APART FROM THE REST

ESTATE LAW · TRUSTS · REAL ESTATE
WILLS · CORPORATE TAX PLANNING

Falamos Português
4888 Dundas Street West, Suite 100
www.cmlaw.ca | cclapperton@cmlaw.ca
Tel 416-443-1200 | Fax 416-443-1202

Luso Insurance Brokers Ltd.
A Division Jones Deslauries IMI Inc.
Representamos as maiores companhias do mercado Canadiano
46 ANOS SERVINDO A COMUNIDADE

Casa • Automóvel • Mobiliário • Barco • Vida
Negócio • Acidente • Doença • Hipoteca

POUPE 30% – CASA E CARRO NA MESMA APÓLICE

AUTOMÓVEL
- Condutores com mais de 10 anos de condução - 20% de DESCONTO

SEGUROS COMERCIAIS—EMPREITEIROS
- Contractors Liability, Auto-fleet policy, Gen. Contractors, Commercial, Industrial and Apartment Buildings, Hotels, Restaurants, Garage or Auto Body, Manufacturing, Professional Buildings

CASA e CONDOMÍNIO
- Casas novas e equipadas com alarme - 30% de DESCONTO
- Casas residencias de uma só família, renovadas e actualizadas - 20% de DESCONTO
- Se reside em Mississauga, Oakville, Brampton, Concord, Ajax, Richmond Hill, Pickering, Oshawa, Hamilton, Barrie ou Bradford - Compare as nossas Tabelas
- Se é inquilino e reside num apartamento ou "flat", proteja os seus bens com uma apólice (tenants insurance) - Fale connosco

OFERECEMOS A SOLUÇÃO CERTA PARA QUALQUER TIPO DE SEGURO

1152 College St. Toronto, ON
(a oeste da Dufferin)
www.lusoinsurance.com
416.534.8455
luso@lusoinsurance.com

MLB

Jansen launches 2 home runs as Blue Jays batter White Sox for 3rd consecutive win

After striking out the first two batters he faced on Tuesday, Jose Berrios reached back and threw his hardest pitch in years to get Eloy Jimenez out swinging.

Creditos: DR

Berrios fanned a season-high nine batters as the Toronto Blue Jays routed the visiting Chicago White Sox 7-0. Berrios allowed four hits and a walk over seven innings and said that his new-found velocity is due to a change in mindset.

"I've been trying to pitch, not throw, the ball over the plate," said the 28-year-old Berrios. "So when we have a night like this when we can pitch and, at the same time, throw hard, it's a blast."

Berrios's pitch that fooled Jimenez to close out the first was clocked at 97.4 m.ph., the hardest he had thrown his four-seam fastball in five years. It was 3.4 m.p.h. faster than his average heater last season.

"I just threw to the plate with conviction and confidence," he said. "That's why we struck out all three guys. I think we created the momentum from the first inning."

Catcher Danny Jansen said he noticed the extra zip in Berrios's delivery when they were warming up.

"Ninety-five, 96, we've seen that and that was a 97?" said Jansen, who led the Blue Jays' offence with two homers. "It was an aggressive pitch. Set the tone for him, for sure."

Jansen had a three-run homer in the second inning and added a solo shot in the sixth as Toronto (15-9) won its third straight.

"He can do damage," said Blue Jays manager John Schneider of the fifth multi-homer game of Jansen's career. "It comes in bunches with him but his at bats have been pretty consistent for a while and we're starting to see the results."

Kevin Kiermaier had a two-run triple and George Springer hit an RBI single, while Whit Merrifield stretched his on-base streak to 18 games with a walk.

Relievers Nate Pearson — making his first appearance for Toronto since October 2021 — and Anthony Bass held the White Sox scoreless.

Mike Clevinger (2-2) gave up six runs on seven hits and three walks, striking out three over five innings as Chicago (7-17) lost its sixth consecutive game. Tanner Banks allowed a run in his three innings of relief.

Berrios took the loss in his last outing, an 8-1 defeat in Houston on April 19, but he only gave up two runs over seven innings and struck out three in that decision. Tuesday's superb outing lowered his earned-run average from 6.23 to 4.71.

It's a promising start to the year after he scuffled to a 12-7 record with a 5.23 ERA last season when he allowed the most hits (199) and earned runs (100) in the American League.

"I think the work that he put in in the off-season really put him in a good state of mind," said Schneider. "He's confident with some of the adjustments he made.

"When you're that good it's only a matter of time until you get back on track."

Berrios kept humming in the second, quickly dismissing three straight batters but Clevinger ran into trouble.

The White Sox starter walked Matt Chapman and Brandon Belt to start the inning and induced a pop-fly by Merrifield, bringing Jansen to the plate.

Facing a 1-1 count, Jansen sent a slider 359 feet into deep left field for his second homer of the season but his 11th RBI.

Kiermaier added more runs in the fourth, with his triple driving in Merrifield and Jansen. Springer then brought home Kiermaier with a single to left for a 6-0 lead.

Berrios got into the most trouble of his night in the sixth when he gave up a leadoff single to Elvis Andrus, struck out Romy Gonzalez and Luis Robert Jr., and then gave up a base hit to Andrew Bennitendi. But Berrios punched out Jimenez for his seventh K of the night to strand Andrus on third.

Jansen hit his second homer in the bottom of that inning, launching a Banks change-up 393 feet.

Yusei Kikuchi (3-0) gets the start as Toronto closes its three-game set against Chicago with a rare weekday matinee. The White Sox counter with Michael Kopech (3-0).

SN/MS

LEÃO D'OURO
RESTAURANT | PATIO | TAKE-OUT

LEAODOURO.COM | 905.566.5326 | 920-A DUNDAS ST, E. MISSISSAUGA

Creditos: DR

MLS

Toronto FC gets veteran forward CJ Sapong from Nashville, MacNaughton goes other way

Toronto FC added experience up front Tuesday in veteran forward CJ Sapong, giving up defensive cover in centre back Lukas MacNaughton and up to US$200,000 in general allocation money to Nashville SC to get him.

TFC has been short up front with Adama Diomande sidelined by injury since the second game of the season. Coach Bob Bradley has rotated between Deandre Kerr, Jordan Perruzza and Ayo Akinola and, on the weekend, gave Italian star Lorenzo Insigne a more fluid, forward role,

The 34-year-old Sapong has 88 goals and 34 assists in 350 regular-season appearances with Nashville, Chicago, Philadelphia and Sporting Kansas City, which took him in the first round (10th overall) of the 2011 MLS SuperDraft.

Philadelphia Union score early and often in 4-2 win over outmatched Toronto FC

Toronto FC rallies to tie Atlanta United as Lorenzo Insigne returns from injury

Toronto FC extends unbeaten run while Nashville records another shutout in 0-0 draw

"CJ has a long track record of scoring goals in MLS," Bradley, who doubles as Toronto's sporting director, said in a statement. "His work rate, mentality, and ability to impose himself on opponents in front of the goal are some of the important qualities we look forward to seeing from him here at TFC."

TFC gives up US$125,000 in 2024 general allocation money (GAM) and an additional $75,000 in conditional 2025 GAM if Sapong meets certain performance metrics.

Toronto then filled MacNaughton's hole on the roster by acquiring 24-year-old defender Aime Mabika from Inter Miami CF through 2023 with options for 2024 and 2025. In exchange, Toronto sent US$100,000 in 2024 general allocation money plus an additional US$100,000 in conditional GAM if performance-based metrics are met and a sell-on percentage for Mabika.

Mabika was originally selected by Miami in the first round (26th overall) of the 2021 MLS SuperDraft. He spent the 2021 season with Inter Miami CF II, formerly Fort Lauderdale CF, in USL League One. Mabika then signed a first-team deal with Miami in January, making 18 appearances across all competitions in his first season with the MLS club.

Toronto said the trades were agreed to prior to Monday's close of the primary transfer window.

Sapong made US$550,000 last season, according to the MLS Players Association. McNaughton earned US$86,100 and Mabika US$73,625.

The 28-year-old MacNaughton made 31 appearances across all competitions for TFC. He joined Toronto ahead of the 2022 season from the CPL's Pacific FC. He has been a backup to Matt Hedges and Sigurd Rosted this season, but started the last two games in the absence of the injured Hedges. MacNaughton spent three seasons with Pacific, where he made 59 combined appearances and won the CPL title in 2021.

His final game with Toronto wasn't a happy one.

He conceded an own goal in the 4-2 loss at Philadelphia on Saturday but didn't know much about it, with Rosted's attempted clearance striking his body and bouncing into goal. MacNaughton was substituted at halftime with Bradley saying later that the defender was dealing with a lower leg issue.

McNaughton is a worldly addition to the Nashville roster.

Born in New York City to a Canadian father and Austrian mother, MacNaughton moved to Belgium when he was seven. After playing soccer at the University of Toronto where he studied architecture, his soccer career took off in the CPL.The six-foot-one 185-pounder speaks English, French and German, understands Dutch and can "get by" in Spanish. He holds Canadian, American and Belgium citizenship.

"I can't thank you enough for the incredible memories and experiences that I've had while playing for this city," MacNaughton said in a social media farewell to Toronto. "To my teammates, you have become life-family to me and I'm grateful for every moment we've shared. To the fans, your unwavering support is truly special.

"Although my journey is taking me elsewhere, know that Toronto will always hold a special place in my heart. I am honoured to have been a part of this incredible community. Thank you again, Toronto. I'll see you all soon."

MacNaughton, who made his Canadian debut in November against Bahrain, joins former TFC winger Jacob Shaffelburg at Nashville.

Toronto (1-2-6) hosts New York City FC (4-2-3) on Saturday.

CP24/MS

Creditos: DR

MLB

Leafs, Senators among 4 teams headed to Sweden for games next season

The NHL is sending four teams to Sweden next season, with the Minnesota Wild, Detroit Red Wings, Toronto Maple Leafs and Ottawa Senators taking part in Global Series games there in November.

The league on Wednesday announced its second and final venture outside North America in 2023: a game each day in Stockholm from Nov. 16-19. The Los Angeles Kings and Arizona Coyotes are set to play two exhibition games in Melbourne, Australia, in September.

The NHL is trying to significantly expand hockey interest Down Under while also cultivating and growing an already fervent fanbase in Scandinavia and across Europe. David Proper, the league's senior executive VP of media and international strategy, knows they present different dynamics.

"A lot of the people that may go to this for the first time in Australia are going because it's an event — a North American professional sport is playing in Australia — and what we need to do is convince them that this is a sport worth following, that it's fun, it's interesting, it's the kind of sport they can get involved in," Proper said.

"In a place like Sweden, you're really dealing at a different level. You're not trying to explain the sport. You're trying to polish the sport and the brand to the fanbase there and get casual fans to become avid fans."

The NHL is returning to Sweden for the first time since before the pandemic, when Buffalo and Tampa Bay played games at what is now known as Avicii Arena. The Red Wings will face the Senators on Nov. 16 and the Leafs on Nov. 17, while the Wild will face the Senators on Nov. 18 and the Leafs on Nov. 19.

Minnesota's Jonas Brodin, Joel Eriksson Ek and Filip Gustavsson and Toronto's William Nylander get the chance to play an NHL game in their home country for the first time. The league chose the Wild, Maple Leafs, Red Wings and Senators not only for their current volume of Swedes but the organizations' history of them, including Detroit's Nicklas Lidstrom and Henrik Zetterberg and Ottawa's Daniel Alfredsson.

Blueprint for World Cup

Having four teams in one building in Sweden could also provide a blueprint for staging the World Cup of Hockey, which the league and NHLPA still hope to do in 2025 after scrapping plans to hold it next year.

Each international trip presents its own challenges, including a new one last year when San Jose and Nashville went to Prague several months after Russia's invasion of Ukraine.

Prominent Czech Hall of Fame goaltender Dominik Hasek voiced opposition to the teams bringing Russian players, which they ultimately did, and Proper said similar concerns have not been raised by Swedish officials regarding next season. Minnesota winger Kirill Kaprizov and Ottawa defenceman Artem Zub are the Russian players under contract for next season among the teams going to Sweden, and Toronto could bring back goaltender Ilya Samsonov.

Going to Australia is a tougher sell than Europe, given the travel and time commitment required. After initial rumours indicated Boston would be facing Los Angeles, it's instead Arizona.

"Being on the West Coast certainly helps in terms of shortening the trip, but I also think they saw them as a good team bonding experience," Proper said.

"The idea of taking people abroad early on in the preseason, particularly to someplace that can be a once-in-a-lifetime-experience trip, is a really good way to get the team to bond, spend time together and really come out of the gates in a good place."

SN/MS

Canadian Loren Gabel named MVP of Premier Hockey Federation

Scoring leader Loren Gabel of the Boston Pride has been named both the Premier Hockey Federation's most valuable player and its most outstanding player, the league announced on Thursday.

The PHF MVP award is voted on by the women's chapter of the Professional Hockey Writers Association, while the most outstanding player award is chosen by members of the PHF Players' Association.

Gabel, a native of Kitchener, Ont., scored 20 goals and 20 assists for 40 points in 22 games last season to lead the PHF in every offensive category. She helped the Boston Pride finish first overall with a record of 19-4-1.

The 25-year-old forward, who was also named the PHF newcomer of the year and offensive player of the year, tied a pair of single-game records this season with a six-point performance in a 7-5 win over Buffalo and a four-goal outburst in a 5-0 victory against Montreal.

She was held off the scoresheet just twice and missed an additional two games while playing for Canada's national women's team in November's Rivalry Series matchups against the United States. Gabel tallied three goals and one assist in three games with Team Canada.

Gabel signed a two-year contract with Boston last year after playing three seasons with the Professional Women's Hockey Players Association and four years at Clarkson University.

CBC/MS

LiUNA! LOCAL 183

TORONTO - BARRIE - COBOURG - GUELPH CAMBRIDGE - KINGSTON

BUILDING ONTARIO

Jack Oliveira
Business Manager

Luis Camara
Secretary Treasurer

Nelson Melo
President

Bernardino Ferreira
Vice-President

Marcello Di Giovanni
Recording Secretary

Jaime Cortez
E-Board Member

Pat Sheridan
E-Board Member

www.liuna183.ca
@liuna183

CONSTRUCTION NEWS

Industry Perspectives Op-Ed: Industry must seize immigration opportunity

Ontario's economic growth and prosperity depend on attracting skilled workers from around the world who can help build up our province for the future.

Both the provincial and federal governments have recognized immigration will be a key factor in addressing the current labour shortage in the construction industry. Recent immigration reforms aim to make it easier for industry to recruit the skilled tradespeople they need to keep up with the demand for new critical infrastructure projects and housing to support Ontario's growing population.

The Residential and Civil Construction Alliance of Ontario (RCCAO) has been leading advocacy efforts with industry partners such as LIUNA Local 183, as well as contractors, builders and subtrades in an effort to increase the number of people with skilled trades and construction experience being welcomed to immigrate to Ontario.

The first immigration reform to address the skilled labour shortage in the construction industry is the expansion of the Ontario Immigrant Nominee Program (OINP). Under the new provincial-federal immigration agreement, Ontario will double the number of economic immigrants it welcomes to the province to over 18,000 in 2025. This program allows Ontario to select and nominate economic immigrants who have the skills and experience most needed in the province's labour market and is a critical tool for employers looking to fill skilled labour shortages in the construction industry.

This expansion of the OINP provides companies, both large and small, with a greater pool of skilled workers to choose from.

The construction industry is facing a critical shortage of skilled labour. This decade will see the anticipated retirement of more than 86,000 construction workers in Ontario.

Considering the projected volume of work, industry will need to hire, train and retain almost 100,000 additional workers by the end of the decade.

Creditos: DR

The labour supply shortage is one of the single biggest challenges facing the Ontario construction market today and threatens our ability to build the critical core infrastructure and homes Ontarians need. With the OINP expansion, construction companies will have access to more skilled tradespeople, which will help them to complete projects on time and within budget.

In addition to the OINP expansion, the Government of Canada has extended and expanded the out-of-status construction workers program in the Greater Toronto Area (GTA). The pilot program, which was launched in partnership with the Canadian Labour Congress in 2019, provides permanent residency to 500 out-of-status construction workers in the GTA.

Under the expanded program, Immigration, Refugees and Citizenship Canada is doubling its scope to 1,000 out-of-status construction workers in the GTA.

The expansion will help to address the current labour shortage in the construction industry by providing a pathway for out-of-status workers to obtain permanent residency and continue working in the industry.

The xpansion of the out-of-status construction workers program is a significant development for the construction industry in Ontario. It provides an opportunity for companies to retain skilled workers who may have been working in the industry for years but were unable to obtain permanent residency due to their status. These workers have already proven their worth and make valuable contributions to the industry.

The program can also benefit businesses by providing a more stable and reliable workforce.

By regularizing the status of out-of-status workers, businesses can reduce the risk of turnover and disruptions to their operations, which can have a significant impact on project timelines and budgets.

The immigration reforms being implemented in Ontario provide industry with a range of tools to address the skilled labour shortage.

With the new provincial-federal immigration agre-ement enabling the expansion of the OINP and the expansion of the out-of-status construction workers program, Ontario's construction industry will have access to a broader pool of skilled workers to choose from.

Thus, we must all seize the opportunity to grow our industry.

To take full advantage of these reforms, it is important industry and government work together to ensure the immigration process is streamlined and efficient, and that necessary supports and resources are in place to help newcomers succeed in their new careers.

By doing so, we can help to ensure the construction industry in Ontario continues to thrive and contribute to the economic growth and prosperity of the province for years to come.

Nadia Todorova/DCN/MS

Ontario to fund job programs for people with criminal records

The March 10, 2023, collapse of Silicon Valley Bank, followed days later bythe failure of Signature Bank, sent shockwaves through financial markets. The cause of their failures was similar in that both experienced dramatic deposits growth in the years just prior to the latest surge in inflation and rates.

As is typical with many banks, much of those deposits were invested in safe investments, including government treasury debt. Historically, banks generate revenue by offering a lower rate of interest to their depositors while collecting a higher rate of interest from the bills and bonds they purchased with those same deposits.

The challenge that these banks failed to anticipate, and which is still a threat to the industry at large, is that while the said bills and bonds are considered safe — in the sense that the U.S. government is extremely unlikely to default on its debts — that does not mean these instruments can't lose value.

DCN/MS

LiUNA!
LOCAL 183
Training Centre

WE ARE EXCELLENCE IN TRAINING

Member Login
Visit www.183training.com
Click Member Login
Follow the steps for login
Member Number will be required

pistachio
crusted salmon

289-917-0198 | STATEANDMAIN.CA
3584 MAJOR MACKENZIE DRIVE WEST, VAUGHAN

Amorim Hospitality Group

Please drink responsibly. House rules apply

Credito: DR

Os cinco alimentos que ajudam a atenuar os sintomas de alergias

A tão aguardada primavera chegou finalmente, mas, para muitos, veio acompanhada das tão indesejadas alergias. As alergias ao pólen são bastante comuns e causam diferentes sintomas que vão desde os espirros, à tosse e ao nariz entupido. No entanto, é aparentemente um mal que pode ser atenuado através da alimentação e quem o diz é Sarah Hastings, especialista em vitaminas.

Nada melhor do que colocar a teoria em prática! Hastings criou uma lista de alimentos que podem ajudar nesta luta, e entre eles encontra-se a beterraba, as cenouras e outros vegetais de raiz. Combatem a inflamação e, consequentemente, reduzem os sintomas, o mesmo aplica-se ao gengibre, couve 'kale', salmão e outros peixes ricos em ómega-3. Outro grande aliado são os citrinos, nomeadamente as laranjas, os limões, as toranjas e limas que são ricos em vitaminas e minerais saudáveis que ajudam a aliviar os sintomas dessas alergias. Livre-se das alergias com uma alimentação saudável.

Inês Carpinteiro/MS

Sete plantas que qualquer pessoa consegue manter vivas

Cuidar de ser vivos não é para todos, mas ter plantas em casa não precisa de ser um bicho de sete cabeças. Os benefícios de ter plantas em casa vão muito além da beleza das flores, além de serem uma excelente forma de decorar e inspirar a criatividade, ainda purificam o ar, minimizam alergias e diminuem o stress.

Se quer todos estes benefícios, mas não quer muito trabalho, saiba que existem plantas que nem precisam de apanhar luz direta do sol. Contudo, não se esqueça lhes dar água de vez em quando.

Inês Carpinteiro/ MS

Espada de Sao Jorge. Créditos: DR

Hera Inglesa. Créditos: DR

Planta Aranha. Créditos: DR

Philodedron. Créditos: DR

Tradescantia Zebrina. Créditos: DR

Usina ZZ. Créditos: DR

Lirio Da Paz. Créditos: DR

Movimentar o corpo para aquietar a mente

Adriana Marques
Opinião

Acredito que todos nós já ouvimos falar dos benefícios da atividade física para a saúde, mas eu posso dizer por experiência própria, que esses benefícios vão muito além do que podemos imaginar.

Há alguns anos, eu consegui identificar que há períodos da minha vida que me sinto muito pra baixo e desde que eu passei pelo processo da imigração, parece que essa sensação se intensificou. Eu já abordei aqui sobre os desafios de ser uma imigrante. Não é uma situação fácil e muita gente pensa que sair do seu país, será uma maravilha. Não é! É diariamente se provar em todas as frentes e isso consome nosso físico, mental e para aqueles que acreditam, quiçá, a alma. E desde o ano passado, esse peso ficou ainda mais forte. Foi um momento muito difícil em minha vida e minha saúde mental realmente estava abalada. Eu me sentia constantemente cansada, sem energia e sem motivação para fazer nada. Foi então que, primeiramente decidi buscar ajuda psicológica, isso é muito importante! Mas algo que também foi fundamental para me ajudar a sair dessa obscuridade foi a atividade física e uma alimentação balanceada. Com a ajuda de profissionais, eu consegui me organizar e colocar o novo projeto de vida em prática.

No começo, não foi fácil. Eu estava fora de forma e me sentia um pouco deslocada nas academias. Mas com o tempo, fui me acostumando e comecei a sentir a diferença em meu corpo e mente.

A cada treino, sentia-me mais forte e confiante. O cansaço e a falta de energia foram diminuindo e minha mente ficava mais clara e tranquila. Além disso, comecei a fazer novas amizades na academia e a me sentir parte de uma comunidade de pessoas que também buscavam cuidar da sua saúde.

Hoje, a atividade física faz parte da minha vida e posso dizer com toda certeza, que ela foi fundamental para a minha recuperação mental e física. Além de me ajudar a controlar o estresse e a ansiedade, a prática de exercícios físicos me dá uma sensação de realização e motivação que me acompanha durante todo o dia. Eu digo que praticar exercícios físicos é a minha "escovação de dente" diária, ou seja, algo totalmente necessário.

É importante frisar, que não posso ser hipócrita a ponto de dizer que não consigo enxergar e ficar feliz com a estética que meu corpo vem se transformando. Então, de quebra, a autoestima também é um fator que impacta positivamente na nossa mente. Pode apostar! Mas é bom que fique claro, a estética é uma consequência e não ponto fundamental para que a gente tenha motivação e constância suficiente de realizar diariamente uma atividade física.

Claro que cada pessoa tem sua própria história e seus próprios desafios, mas posso afirmar que praticar exercícios físicos, pode ser um grande aliado para quem busca uma vida mais saudável e equilibrada. Não importa se você prefere caminhar, correr, dançar ou praticar qualquer outro tipo de esporte, o importante é encontrar uma atividade que te faça feliz e que te ajude a cuidar do seu corpo e mente.

Então, se você está passando por um momento difícil em sua vida ou simplesmente quer cuidar melhor da sua saúde, que tal dar uma chance para a movimentação do seu corpo? Quem sabe isso não pode mudar a sua vida tanto quanto mudou a minha.

Ilustração: Adriana Marques

VIII CONGRESSO INTERNACIONAL
VIII International Conference

1953-2023 HONOURING PORTUGUESE PIONEERS

10 A 12 DE MAIO DE 2023
May 10-12, 2023
University of Toronto

A VEZ E A VOZ DA MULHER IMIGRANTE PORTUGUESA: MOBILIDADES E INTERCULTURALIDADES

The Voice and Choice of Portuguese Immigrant Women: Mobilities and Interculturalities

Para mais informações manuelamarujo@gmail.com / 416-652-3697

GALLERY OF THE PORTUGUESE PIONEERS
GOVERNO DOS AÇORES
Spanish & Portuguese UNIVERSITY OF TORONTO
CAMÕES COORDENAÇÃO DO ENSINO PORTUGUÊS NO ESTRANGEIRO PORTUGAL
UNIVERSITY OF TORONTO LIBRARIES
FACULDADE DE ECONOMIA UNIVERSIDADE DO PORTO
Working Women
FRESNO STATE Portuguese Beyond Borders Institute
liberal arts & professional studies YORK U
UFPR
Mulher Migrante
CEMRI UAb
SOCIEDADE DE GEOGRAFIA DE LISBOA

VELOCIDADE FURIOSA

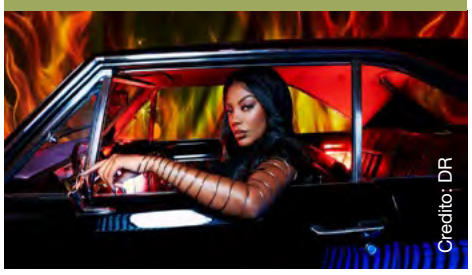
Credito: DR

A cantora de pop/funk brasileiro, Ludmilla, anunciou na segunda-feira que vai surgir como atriz no último filme da saga de Hollywood 'Velocidade Furiosa', cujas filmagens passaram por Portugal. A cantora, que também tem uma canção na banda sonora de 'Fast X', publicou um vídeo sobre a participação no filme, onde surge a abanar uma bandeira para iniciar uma corrida. O décimo e último filme da saga contou com os atores Vin Diesel, Charlize Theron, Jason Momoa, Brie Larson, Michelle Rodriguez e a portuguesa, Daniela Melchior.

SOFIA RICHIE DEU O NÓ

Credito: DR

"Casem-se com o vosso melhor amigo", foi desta forma que Sofia Richie deu início a uma partilha sobre o seu casamento com Elliot Grainge. A jovem modelo revelou novas fotografias do grande dia, dando destaseu vestido de noiva da Chanel.

RABO DE PEIXE

Credito: DR

Já saiu o novo trailer da tão esperada série portuguesa "Rabo de Peixe" que relata a chegada de uma tonelada de cocaína à costa açoriana que mudou a vida dos habitantes. Com um elenco de peso, vamos poder ver tudo a partir do dia 26 de maio na Netflix.

MULHER LATINA DO ANO

Credito: DR

O último ano tem sido uma montanha-russa para Shakira, desde a separação de Piqué aos vários recordes que conquistou com a música "Shakira: BZRP Music Sessions #53". Agora a cantora prepara-se para mais um feito inédito – vai ser a primeira artista feminina a ser distinguida com o prémio Mulher Latina do Ano. Esta seleção parte da revista Billboard e um dos motivos foi a cantora colombiana ter sido a primeira mulher a conquistar o top 10 com uma canção em espanhol.

THE LIGHT WE CARRY

Chegou ao Netflix o documentário com duas das mulheres mais influentes do mundo. O documentário "A luz que nos ilumina: superar tempos de incerteza" junta Michelle Obama e Oprah Winfrey para uma conversa sobre trabalho, amor, amizade, dificuldades e superação.

A produção foi gravada em dezembro de 2022, em Los Angeles, durante a digressão de promoção do livro da antiga primeira-dama dos Estados Unidos, no qual constavam várias reflexões pessoais.

Concebido durante a pandemia, o livro foi escrito por Michelle Obama numa altura em que se sentia confusa e perdida. Os desabafos foram uma forma de lidar com a ansiedade do momento em que vivia e, agora, a ativista apresenta a quem acompanha todas as ferramentas que desenvolveu para lidar com o stress.

Credito: DR

TATUAGENS EM TROCA DE COMIDA

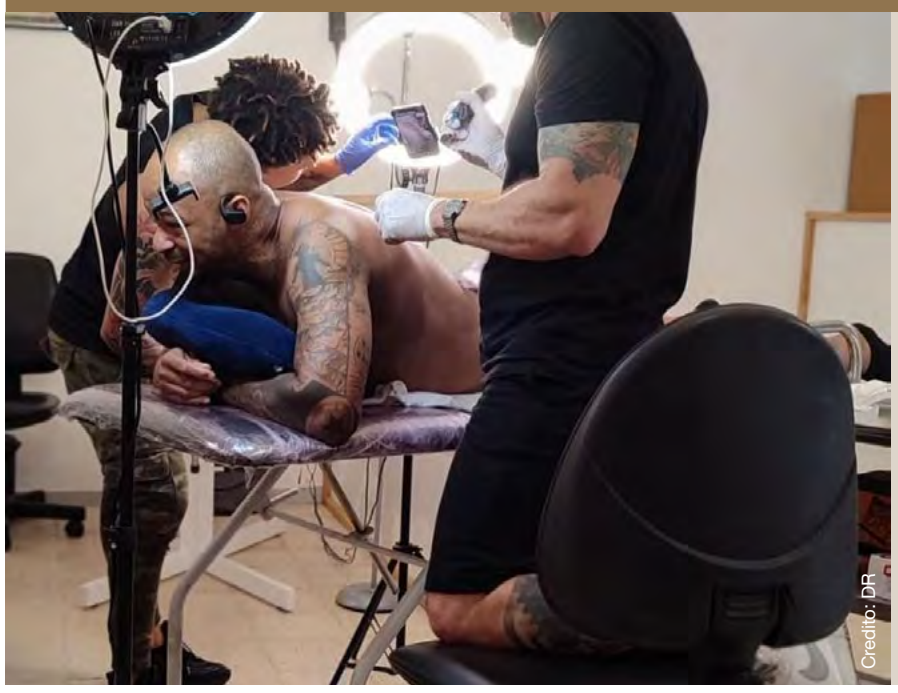
Credito: DR

A iniciativa vai acontecer no último sábado de cada mês e há pessoas interessadas de norte a sul de Portugal. Nascido no Brasil, Wagner Bento, percebeu que era comum recorrer à arte para apoiar causas sociais.

Por isso, quando o tatuador se mudou para Portugal, decidiu que o seu foco seria o "valor humano através de uma vertente solidária." Quando se mudou para o país, fazia a reconstrução de mamilos para mulheres que enfrentaram cancro da mama e a iniciativa teve grande impacto que, entretanto, se viu estagnado devido à pandemia.

Agora, voltou a encontrar novas formas de ajudar a comunidade. A ideia surgiu quando percebeu que a inflação estava a impedir que pessoas comprassem alimentos básicos, por isso juntou-se à Associação Pipocas de IP que se dedica à recolha de alimentos, roupas e brinquedos.

Para conseguirem atender o máximo de clientes, vão optar por criações minimalistas que lhes permitam fazê-las em 15 minutos.

INDEMNIZAÇÃO MILIONÁRIA POR ESCUTAS ILEGAIS

A uma semana da cerimónia de coroação do Rei Carlos III, chega mais um escândalo que pode abalar a realeza. Quem fez a revelação foi o príncipe Harry, que alegou ter sido feito um acordo secreto entre a família real britânica e executivos da News Corp em 2012, acordo esse que foi acompanhado e teve consentimento da rainha Isabel III.

Neste alegado acordo, os membros da família real aceitariam atrasar quaisquer processos judiciais contra o grupo de media em troca de um pedido de desculpas mais tarde, Harry alega que este acordo aconteceu porque a instituição queria evitar "danos à reputação" como os de 1993, em que gravações de conversas telefónicas entre o então príncipe Carlos e Camilla Parker-Bowels foram reveladas publicamente.

No processo judicial que tem contra o grupo de media por alegadamente obter informações sobre a sua vida de forma ilegal, Harry terá incluído este alegado pagamento feito ao irmão como prova que existe esse entendimento entre a família real britânica e a empresa de Rupert Murdoch.

Credito: DR

artesonora
Paulo Perdiz

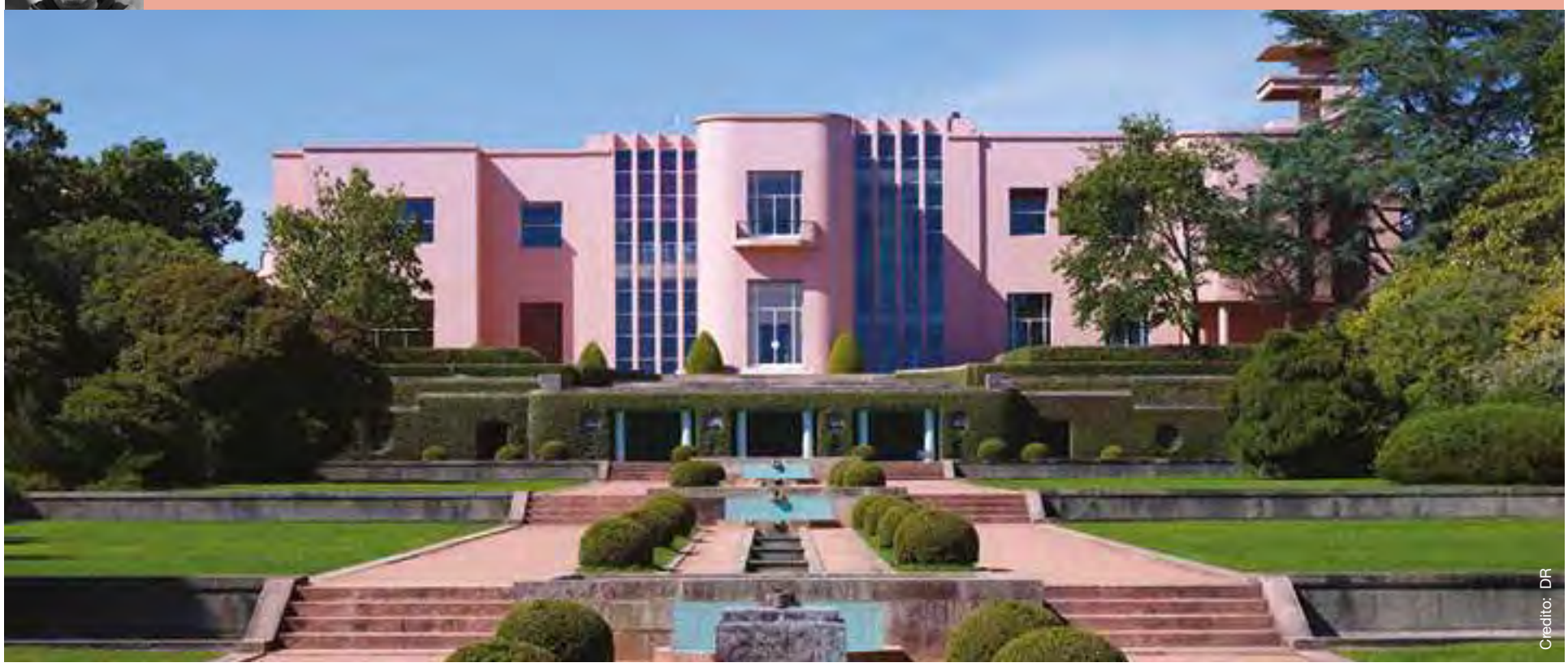
Credito: DR

Fundação de Serralves

O Museu de Serralves é o mais importante museu de arte contemporânea em Portugal

A Fundação Serralves é o Museu de Arte Contemporânea mais reconhecido de Portugal e um dos mais importantes da Europa. Fundada em 1989, mas somente tendo a construção do seu atual prédio concluída em 1999, a instituição cultural é composta por 18 hectares, onde além do seu prédio principal, ficam o Jardim Serralves e um imenso parque verde, permitindo aos visitantes um contato direto com a natureza em meio a cidade do Porto.

Todo espaço do Serralves foi construído pensando na mobilidade que um museu de arte contemporânea precisa ter e desenhado pelo premiado arquiteto Álvaro Joaquim Melo Siza Vieira. O prédio em estilo Art déco é dividido em duas grandes alas com um pátio no meio, dando origem a uma estrutura em formato de U.

Arquiteto Álvaro Joaquim Melo Siza Vieira. Créditos: DR

História da Fundação Serralves

A história da Fundação Serralves começa bem antes do seu surgimento, pois o terreno onde está instalado hoje o museu, pertencia a família do segundo conde de Vizela e ao fabricante de têxteis Carlos Alberto Cabral. Segundo conta a história, os seus donos venderam a casa em 1957 para impedir que seus herdeiros a herdassem. Com o passar dos anos a propriedade mudou mais algumas vezes de mãos, até que em 1986 o governo português comprou o local e fundou em seguida a Fundação Serralves. Atualmente a Fundação Serralves é muito maior do que um museu de arte contemporânea, é um lugar que apoia a criação artística, conscientização sobre questões ambientais e promove a reflexão crítica sobre a sociedade contemporânea e as indústrias criativas.

Serralves em Festa

Todo ano, entre a última semana de maio e a primeira de junho, a fundação promove o evento Serralves em Festa, uma grande celebração que mistura arte contemporânea e atividades ao ar livre na cidade do Porto. O evento dura quase 3 dias consecutivos, ou mais precisamente 50 horas, sem pausas! Durante os dias de evento são realizadas diversas atividades no espaço interior e também nos jardins, como apresentações musicais, circenses, espaço para artes e literatura, performances, oficinas,

Credito: DR

Credito: DR

e diversas outras atrações para todos os públicos, tudo isso sem nenhum custo. O Serralves em Festa é muito apreciado pelos locais, mas também recebe muitos visitantes de fora, sendo que no ano de 2019 foram 294 mil pessoas. E se você der sorte poderá conferir esse evento enquanto estiver visitando o Porto, contudo, mesmo durante as outras datas, vale a pena conferir esse incrível espaço cultural de Portugal.

Exposições no Museu Serralves

O Museu Serralves é uma referência em Arte Contemporânea na Europa e o mais importante instituto cultural de Portugal. As obras expostas são do início da década de 60 indo até os dias atuais, com títulos de renomados artistas, como Julião Sarmento.

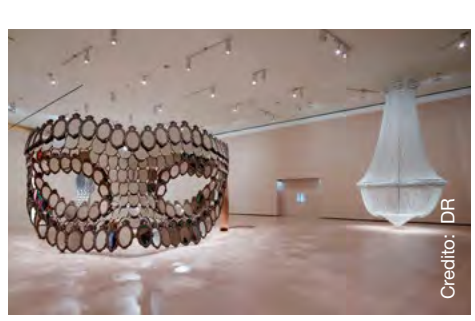
Credito: DR

Além das exposições permanentes, o espaço abriga diversas mostras itinerantes durante o ano, que podem ser conferidas no site oficial. Quem visita em família, principalmente com crianças, pode passear no

Credito: DR

Credito: DR

parque verde, onde há diversas espécies de animais, como patos e tartarugas, mas atenção, não pode pegar nem colocar a mão nos bichinhos. Dependendo dos dias também acontecem oficinas e mostras externas nos jardins.

Credito: DR

Palavras cruzadas

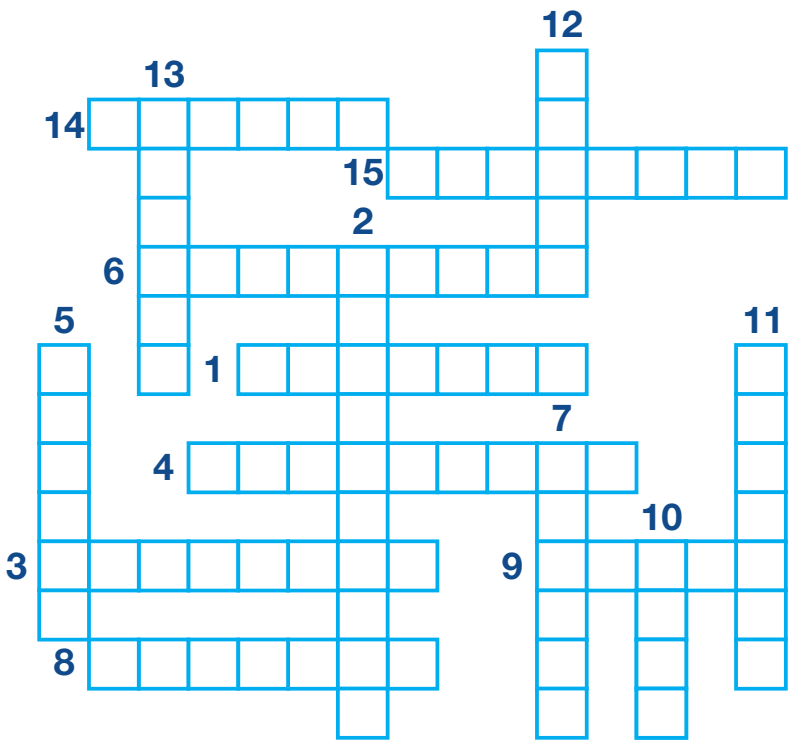

1. Balançar criança no berço ou aconchegando-a no colo, para fazê-la dormir
2. Tratar um cadáver com substâncias que o isentam de decomposição
3. Tornar compreensível; esclarecer, elucidar, explicar
4. Amar excessivamente
5. Descansar em estado de sono
6. Trocar palavras, ideias (com alguém), sobre qualquer assunto
7. Ter veneração por (alguém ou algo); ter grande apreço por; reverenciar
8. Fazer estimativa de; avaliar, calcular
9. Perceber (som, palavra) pelo sentido da audição
10. Sustentar-se ou mover-se no ar por meio de asas ou algum meio mecânico
11. Trazer à memória; recordar
12. Tornar(-se) seco, retirar de ou perder a umidade; enxugar(-se)
13. Dar a (alguém) todos os cuidados necessários ao pleno desenvolvimento de sua personalidade
14. Movimentar-se no espaço de uma parte mais alta para uma mais baixa
15. Analisar questionando; levantar questões a respeito de (algo); examinar detalhadamente

Jogo das 10 diferenças

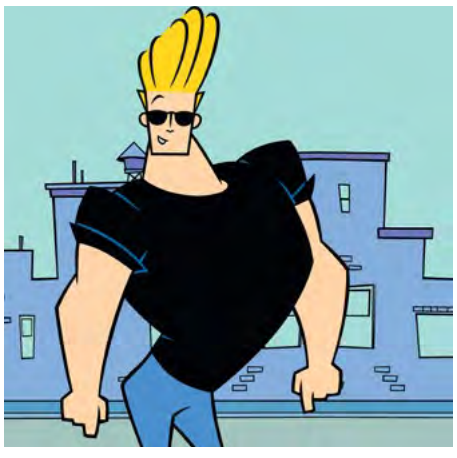

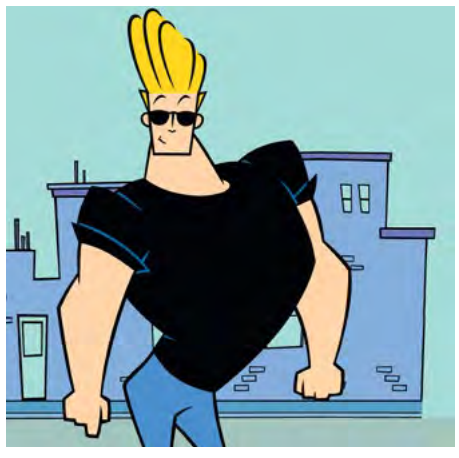

Caça palavras

T	Y	Y	U	Z	N	O	H	C	N	A	R	W	T	U
T	L	R	O	D	A	Z	I	N	A	G	R	O	N	S
M	W	L	A	G	U	T	R	O	P	S	B	Q	P	E
C	Y	A	M	E	T	E	O	Z	J	Z	N	Z	B	C
K	N	V	T	I	T	T	T	E	D	N	A	R	G	O
A	J	B	L	W	C	T	P	N	O	N	G	W	I	D
T	H	R	T	A	P	E	P	V	A	Q	H	C	L	Q
S	L	H	T	J	Q	C	O	K	I	R	P	U	R	I
E	P	N	F	U	O	Z	I	T	Y	A	G	Q	A	V
F	O	L	E	M	D	O	Q	H	N	U	G	I	A	F
C	C	N	I	Y	F	J	S	X	T	E	M	E	M	J
F	O	D	N	Q	L	S	J	L	R	J	V	O	M	I
H	A	A	J	O	R	N	A	L	F	U	R	E	P	X
R	J	B	W	V	Q	S	J	S	L	B	O	W	S	Z
E	T	Y	C	E	D	A	D	I	N	U	M	O	C	M

GRANDE
PEQUENO
FESTA
EVENTO
COMUNIDADE
TEMA
DOCES
CONTACTO
COMIDA
IMIGRANTE
PORTUGAL
JORNAL
RANCHO
ORGANIZADOR
VIAGEM

Caça palavras

O objetivo do jogo é a colocação de números de 1 a 9 em cada um dos quadrados vazios numa grade de 9×9, constituída por 3×3 subgrades chamadas regiões. O quebra-cabeça contém algumas pistas iniciais. Cada coluna, linha e região só pode ter um número de cada um dos 1 a 9. Resolver o problema requer apenas raciocínio lógico e algum tempo.

							8	9
	4	7	3	9	8			1
	9	8	4		6			
		3	2		1	6		
6	5					3	1	
		4		6	3			
4	7	9	6		5		3	
5	2			3	9			6
8	3			4		1		

Culinária por Rosa Bandeira

Torta enrolada de chocolate

Credito: DR

Ingredientes

- 1 colher (café) de fermento em pó
- 100 g de açúcar
- 120 g de farinha de trigo
- 6 ovos
- Açúcar de pasteleiro para cobrir a torta
- 150 grs de chocolate
- 80 grs de leite condensado

Modo de preparação

Preparar o recheio. Misturar o chocolate com o leite condensado levar ao lume durante 7 minutos. Deixar arrefecer, entretanto, vamos preparar a massa da torta, a bater os ovos adicionar o açúcar e bater bem até ficar um creme esbranquiçado.

Acrescentar a farinha e o fermento, envolver com uma espátula.

Deitar a massa num tabuleiro untado e forrado com papel vegetal. Depois de cozida, desenformar a torta sobre um pano, rechear com o creme de chocolate, enrolar com ajuda do pano. Pode cobrir com açúcar em pó ou então cobrir com chocolate.

Poderá aparar a torta dos lados.

Bom apetite!

OLHAR COM OLHOS DE VER

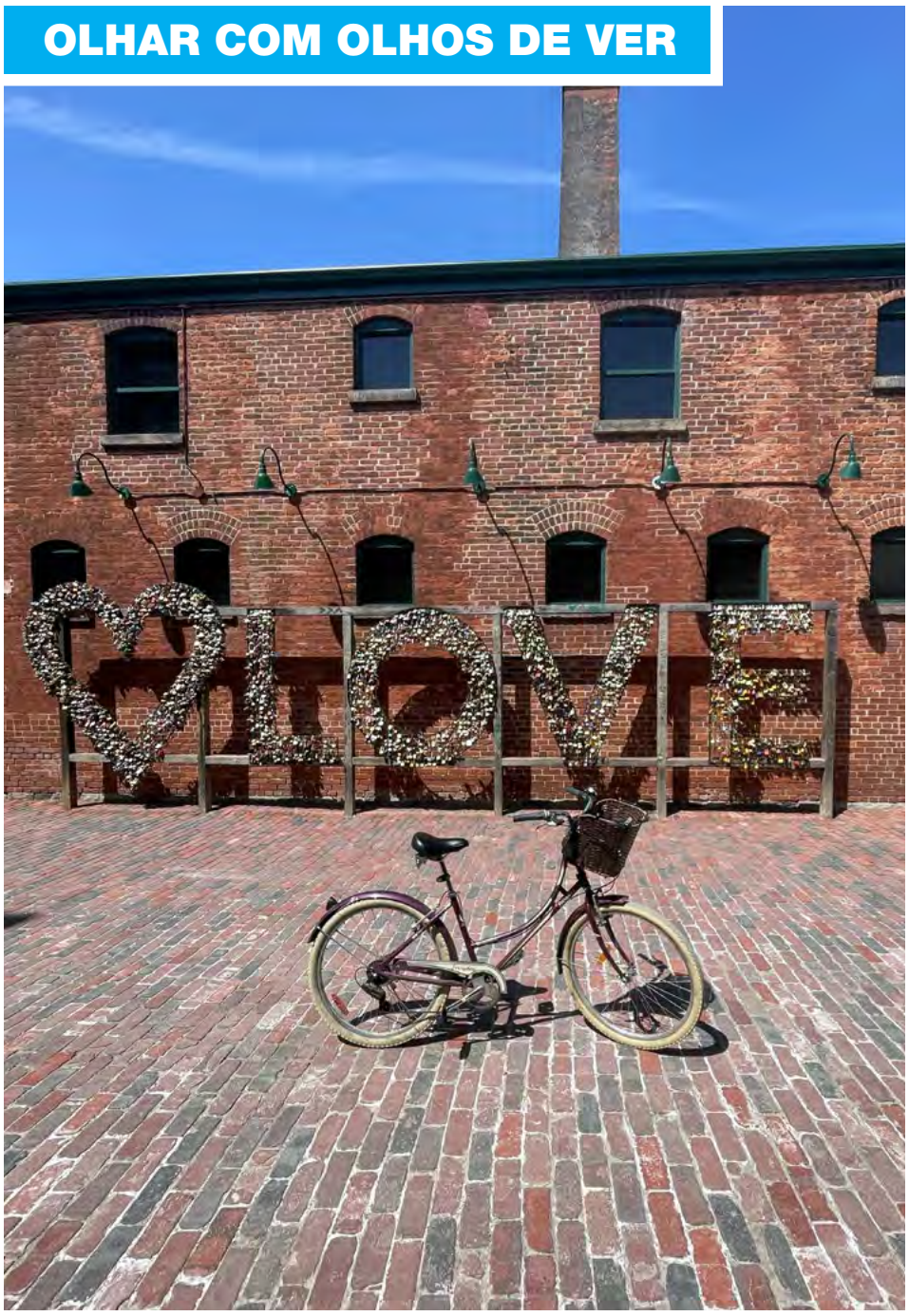

Run for the love. Créditos: Fa Azevedo

Arte Urbana: Palheiros da Praia da Tocha Portugal. Créditos: Lisbeth Domingues

Lilases. Créditos: Joana Leal

The best view to relax. Castelo de Monsaraz, Alentejo Créditos: Stella Jurgen

CARNEIRO 21/03 A 20/04

Durante este período sentirá maior facilidade em resolver os pequenos problemas ou atritos do dia-a-dia, uma vez que dispõe agora da capacidade de tornar leve e simpático o ambiente envolvente. Em termos afetivos, pode ser boa ideia comunicar finalmente os seus sentimentos àquela pessoa especial.

TOURO 21/04 A 20/05

Deverá refrear uma certa tendência para o esbanjamento que agora sente, acautelando-se para outras alturas menos abonadas. Os investimentos, no entanto, estão favorecidos, sobretudo em peças artísticas e de adorno. Em termos amorosos, é possível que inicie agora uma nova relação bastante positiva.

GÉMEOS 21/05 A 20/06

O seu desejo de sucesso material e financeiro poderá ter agora hipótese de concretização, se fizer um esforço nesse sentido. Poderá pôr em prática um plano que tem vindo a idealizar. Não exagere a tendência para sobrevalorizar as suas ideias e lembre-se que, por muito boa que seja a sua opinião, deverá ouvir e estudar a opinião dos outros.

CARANGUEJO 21/06 A 20/07

Sentirá, nesta fase, maior necessidade de conviver e conversar com os seus amigos. Aliás, o debate de um problema com eles poderá ser meio caminho andado para a sua resolução. A opinião das pessoas que estão fora do problema é sempre menos parcial e poderá ser o ponto de partida para novas iniciativas.

LEÃO 22/07 A 22/08

Durante este período o seu lado social vai estar mais em evidência. Aproveite para se aproximar e conviver mais com os seus amigos, participando em atividades e projetos de grupo. Sente maior facilidade em entrar em acordo com as outras pessoas e maior capacidade para as ajudar a atingir os seus objetivos.

VIRGEM 23/08 A 22/09

A forma harmoniosa como se relaciona com os outros no seu ambiente profissional neste momento vai trazer-lhe resultados positivos e simpatias. Vai sentir-se realizado nas suas relações de trabalho. Poderá fazer uma amizade que vai facilitar a sua carreira. Poderá ser ajudado nesta altura por uma pessoa mais velha ou com autoridade.

BALANÇA 23/09 A 22/10

Vai possuir agora uma energia que vai influenciar a sua comunicação, o que poderá causar bastante impacto nos outros. Os seus bens, monetários ou imobiliários, poderão ocupar uma parte do seu tempo. Poderá ter de encetar negociações ou discussões, caso os seus bens sejam partilhados por mais alguém.

ESCORPIÃO 23/10 A 21/11

Nestes dias vai viver a sua relação amorosa com grande intensidade, tanto a nível físico como emocional. Tudo aquilo que tenha a ver com o amor, como a criatividade, vão poder mudar positivamente a sua vida. Poderá haver neste momento uma transformação da sua vida afetiva. É possível que receba nesta altura dinheiro vindo de outros.

SAGITÁRIO 22/11 A 21/12

Mudanças sobretudo em termos profissionais estão no horizonte. Estas transformações são positivas e vão fazer com que, num futuro próximo, tenha muitos benefícios nos planos que tinha estipulado. Em relação às suas emoções, estas estarão num período de grande intensidade. Estará numa fase de grande perspicácia intelectual.

CAPRICÓRNIO 22/12 a 20/01

Durante este trânsito a sua energia e boa disposição serão contagiantes. Ao longo deste período irá procurar divertir-se ao máximo. Esta agitação estende-se também ao campo amoroso, onde não conseguirá esconder o seu lado apaixonado, romântico e idealista. Prepare-se, porque ninguém ficará indiferente!

AQUÁRIO 21/01 A 19/02

Neste momento, a sua criatividade vai estar no auge, quer seja no trabalho quer seja nas artes. Como tal, basta que solte a imaginação e ouse. O romantismo e a paixão vão ser as notas dominantes na relação a dois, que agora atravessa um período bastante positivo e até mesmo favorável ao aprofundamento.

PEIXES 20/02 A 20/03

Nesta altura em que Marte transita na Casa V aproveite a sua energia para atingir alguns objetivos. Se tem filhos tente usar mais diplomacia para evitar conflitos. Tente a disciplina para levar as suas tarefas até ao fim. Nesta fase também irá ter dificuldade em esconder aos outros os seus sentimentos. O seu lado romântico e apaixonado estará em alta.

Soluções

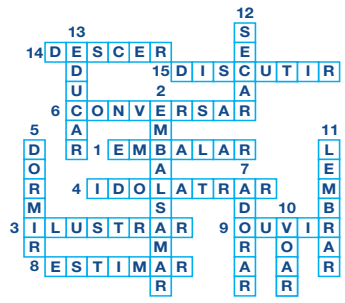

3	6	5	1	2	7	4	8	9
2	4	7	3	9	8	5	6	1
1	9	8	4	5	6	2	7	3
9	8	3	2	7	1	6	5	4
6	5	2	9	8	4	3	1	7
7	1	4	5	6	3	9	2	8
4	7	9	6	1	5	8	3	2
5	2	1	8	3	9	7	4	6
8	3	6	7	4	2	1	9	5

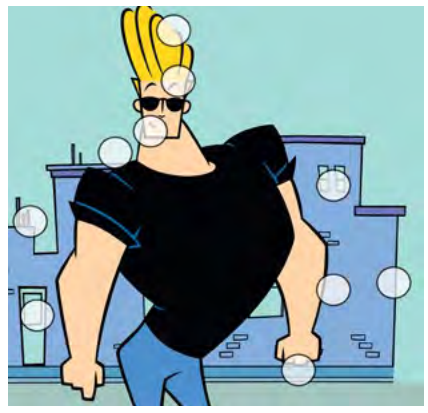

Agenda comunitária

Casa da Madeira
Semana Cultural Madeirense

1621 Dupont Street, Toronto - Abril 21-29

A semana Cultural da Madeira em Toronto inicia-se nesta sexta-feira (21) e terminará no dia 29 de abril. Confira toda a programação no website **casadamadeira.ca ou telefone para obter mais informações (416) 533-2401**

Arsenal do Minho de Toronto
Noite da francesinha

3404A Dundas Street W., Toronto, Abril 29, 6:30 pm

A melhor francesinha chegou, venha participar connosco. **Informações : 416-532-2328**

Casa das Beiras
Festa da matança do Porco

7050 Bramalea Rd, Mississauga. Abril 29, 7 pm

A tradicional festa da Matança do Porco . Baile a cargo de Flávio Santos e Rui Pedro. **Informações : 416-604-1125**

Arsenal do Minho de Toronto
Wine Tasting Night

3404A Dundas Street West, Toronto. Maio 6, 7 pm

Swirl. Smell. Sip. Repeat! **Informações : (416) 532-2328**

Casa do Alentejo
Noite de Fados

1130 Dupont St, Toronto - Maio 20, 7 pm

Noite de Fado e jantar, a não perder. **Informações : (416) 537-7766**

First Portuguese Canadian C.C.
Festival de Verão

60 Caledonia Road, Toronto - Jun 18, 7 pm

Venha se divertir, comer uma boa comida e apoiar a comunidade. **Informações : (416) 51-9971**

Ontario Association of Portuguese Veterans
Reconhecer Bento São José

1263 Wilson Ave, Toronto - Jun 24, 8 am

Em homenagem ao veterano Bento São José. **Informações : (647) 221-7034**

University of Toronto Portuguese Association
Scholarship Gala 2023

1407 Dundas St. W. Toronto, maio 13, 6:30 pm

Join for the celebration of the archievements of Lusophone Youth. **Information 647-631-5191**

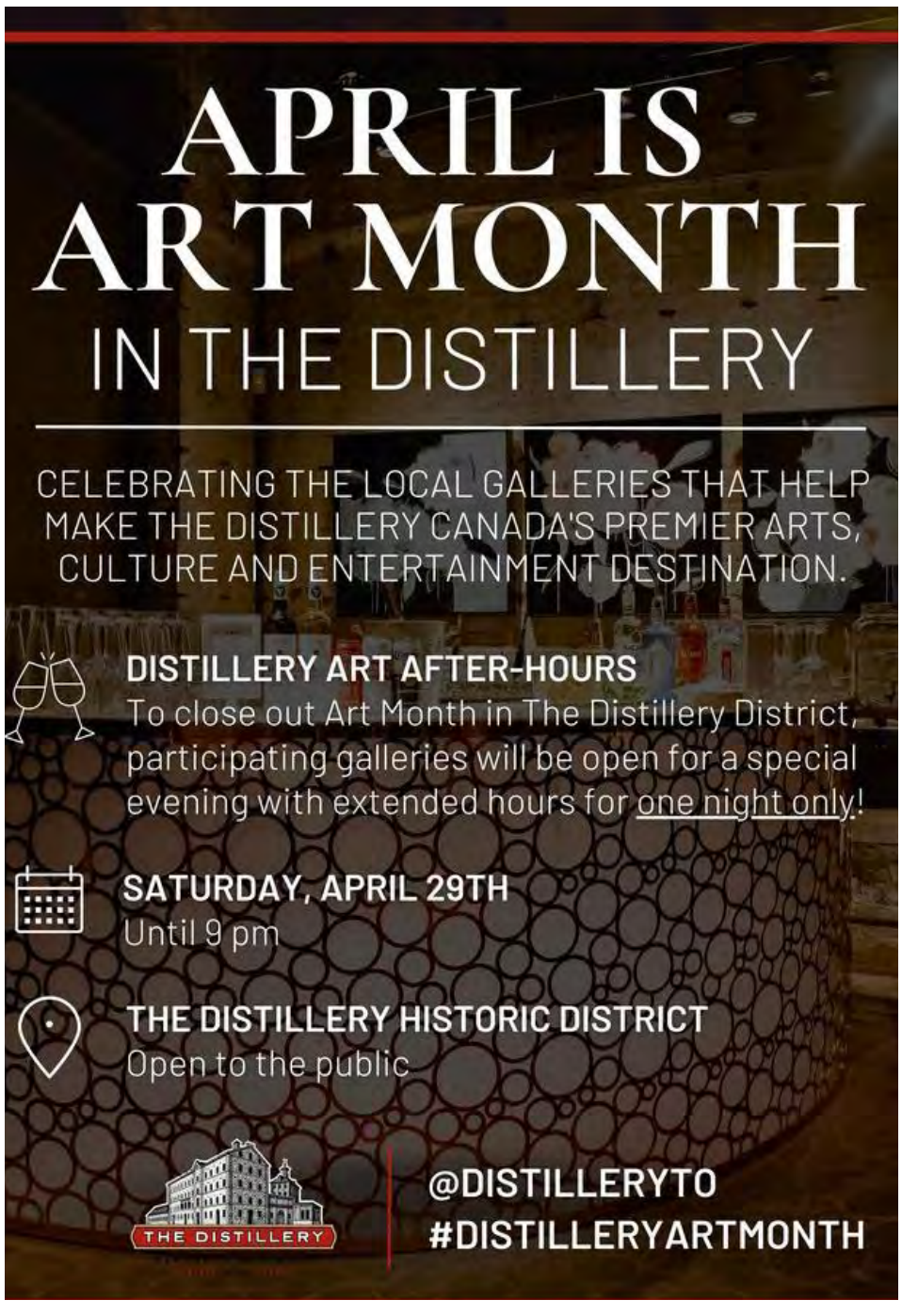

Classificados

MEDIA GROUP INC

Procuramos um vendedor proativo para se juntar à nossa equipa. Com conhecimentos de inglês e português. Contacto: info@mdcmediagroup.com

POSIÇÕES DISPONÍVEIS
Construção de estradas e esgotos
PRECISAMOS DE:
- Foreman com experiência nesta área
- Pipelayers
- Pipelayers Helpers
- Topman and General Labours
- Concrete Cement Finishers
- Curb Machine Operators

Tempo Integral. Ordenado de acordo com o sindicato. Trabalho no GTA. Envie o seu currículo para Reception@primroseinc.com

Sweetie Pie Bakery is looking for people with experience in working in a commercial bakery environment. Duties would include: Rolling dough, mixing dough, mixing cookie dough, scooping cookies & assembly of pies. Salary: $16.00-$17.00 per hour. **Contactar: Cesario: cesario@mysweetiepie.ca 647-245-3301**

Professional custom home renovation and commercial general contractor is looking for two skilled construction workers for interior and exterior finish works. Duties will include interior carpentry, framing, minor drywalling, and other renovation works. Any construction experience, such as concrete/masonry, is an asset.Transportation can be provided. Tools and all training provided. Work throughout GTA.

We provide steady hours and full-time employment through the year. Health and dental benefits after 6 months.

Please contact 647-343-8998.

applewood

3000 Woodchester Drive, Mississauga | 905-828-2221 | applewoodauto.com

SILVERADO FINANCE: Offer available to qualified retail customers in Ontario on select new and previously unregistered 2023 Silverado 1500 Crew Cab models financed between April 1, 2023 to May 1, 2023. 3.49% purchase financing (3.49% APR) offered on approved credit by TD Auto Finance Services, Scotiabank® or RBC Royal Bank for 72 months. Participating lenders are subject to change. Rates from other lenders may vary. Down payment, trade and/or security deposit may be required. Monthly payment and cost of borrowing will vary depending on amount borrowed and down payment/trade. Representative finance example based on an eligible 2023 Silverado 1500 Crew Cab model: $89,406 financed at 3.49% APR equals $1,379 monthly for 72 months with $0 down payment. Cost of borrowing is $9,817 for a total obligation of $99,223. Offer includes $2,095 freight; $100 A/C charge; $10 OMVIC fee; $21.50 EHF (tires); $1 EHF (filters); up to $699 dealer administration fee; PPSA registration (up to $28); as well as all other applicable fees, levies and duties (all of which may vary by retailer). License; insurance and applicable sales taxes are extra. Dealers are free to set individual prices. Factory order may be required. Limited time offer which may not be combined with certain other offers. General Motors of Canada Company may modify, extend or terminate offers for any reason, in whole or in part, at any time, without notice. Conditions and limitations apply. See dealer for details. These offers may not be redeemed for cash and may not be combined with certain other consumer incentives. Void where prohibited. Chargeable paint costs may vary depending on the vehicle/colour. See Dealer for full program details. ®Registered trademark of The Bank of Nova Scotia. RBC and Royal Bank are registered trademarks of Royal Bank of Canada. TD Auto Finance is a registered trademark of The Toronto-Dominion Bank. COSTCO MEMBER OFFER: *To qualify for the $750 Costco Member-Only Bonus, you must be a Canadian resident holding a valid driver's license, have been a Costco member as of February 28th, 2023, or earlier and must: (1) Register with Costco to receive your non-transferable Authorization Number; (2) Present the Authorization Number to a participating dealer; (3) Retail purchase, finance or lease an eligible new or demonstrator 2022 (in-stock) or 2023 model year: Chevrolet: Silverado LD, Tahoe and Suburban; delivered from March 1st, 2023 to May 1st, 2023. Bonus is deducted after taxes are applied to the purchase price. The purchase or lease of a vehicle does not qualify for the calculation of the Costco Executive Membership 2% Reward. Offer may not be redeemed for cash. Conditions and limitations apply to this limited time offer. See participating dealer for details. For full program details and for any applicable exclusions see a participating dealer or costcoauto.ca. Tax, title, registration and license fees, personal property registration fees, and additional products and services are not included in the $750 Costco Bonus. Offer is valid at participating authorized GM Canada dealers. Offer available in Canada only. Offer is subject to change without notice. Void where prohibited. Costco and its affiliates do not sell automobiles nor negotiate individual transactions. ®: Registered trademark of Price Costco International, Inc. used under license.

VIEIRA & ASSOCIATES
INSURANCE BROKERS LTD.

SERVING THE COMMUNITY FOR OVER 45 YEARS WITH ACCESS TO OVER 20 DIFFERENT INSURANCE COMPANIES

PATRICK VIEIRA
CEO
patrickv@vieirainsurance.com

JOSEPH VIEIRA
PRESIDENT & CHAIRMAN
josephv@vieirainsurance.com

VITOR SILVA
PARTNER & CFO
vitors@vieirainsurance.com

ANA MACEDO
PARTNER / DIRECTOR OF OPERATIONS
anam@vieirainsurance.com

MARLAENA F. SILVA
PARTNER / VP COMMERCIAL LINES
marlaenas@vieirainsurance.com

AUTO • PROPERTY • BUSINESS • LIFE INSURANCE

1-888-843-4721
info@vieirainsurance.com
Toronto | Bradford

vieirainsurance.com

@vieirainsurance

AVIVA · intact · CAA Insurance COMPANY · economical · Wawanesa Insurance · SGI CANADA · TRAVELERS · echelon Insurance · CHUBB · HAGERTY