MILÉNIO STADIUM

Ano XXXI edição nº 1616 | 25 de novembro a 1 de dezembro de 2022

mileniostadium.com

Créditos: David Ganhão

Vagas de emprego aumentaram 3,8%

P25

Portugal no Canadá

70 anos de história

P25

Qatar 2022

Portugal 3 Gana 2

P41

roundtable

apresentador
Vince Nigro
convidados
Lenita Lopes
Francisco Pegado

Temas em discussão

Discussão de temas da atualidade
O que justifica o aumento de carjacking e phone scams

CAMÕESTV
Camõesradio

sexta-feira às **18h**

nova law

Krystle Ferreira, B.A. (Hons), LLB
Real Estate Lawyer – Notary Public

1158 St. Clair Ave W | novalaw.ca | 647.417.6682
Ligue para marcar a sua consulta de 30 minutos GRATUITA
Advogada – falamos português

RE/MAX

Fernando Ferreira
Sales Representative
416.528.4724 fernandoferreira.ca

avaliação grátis • free home evaluation

EDITORIAL

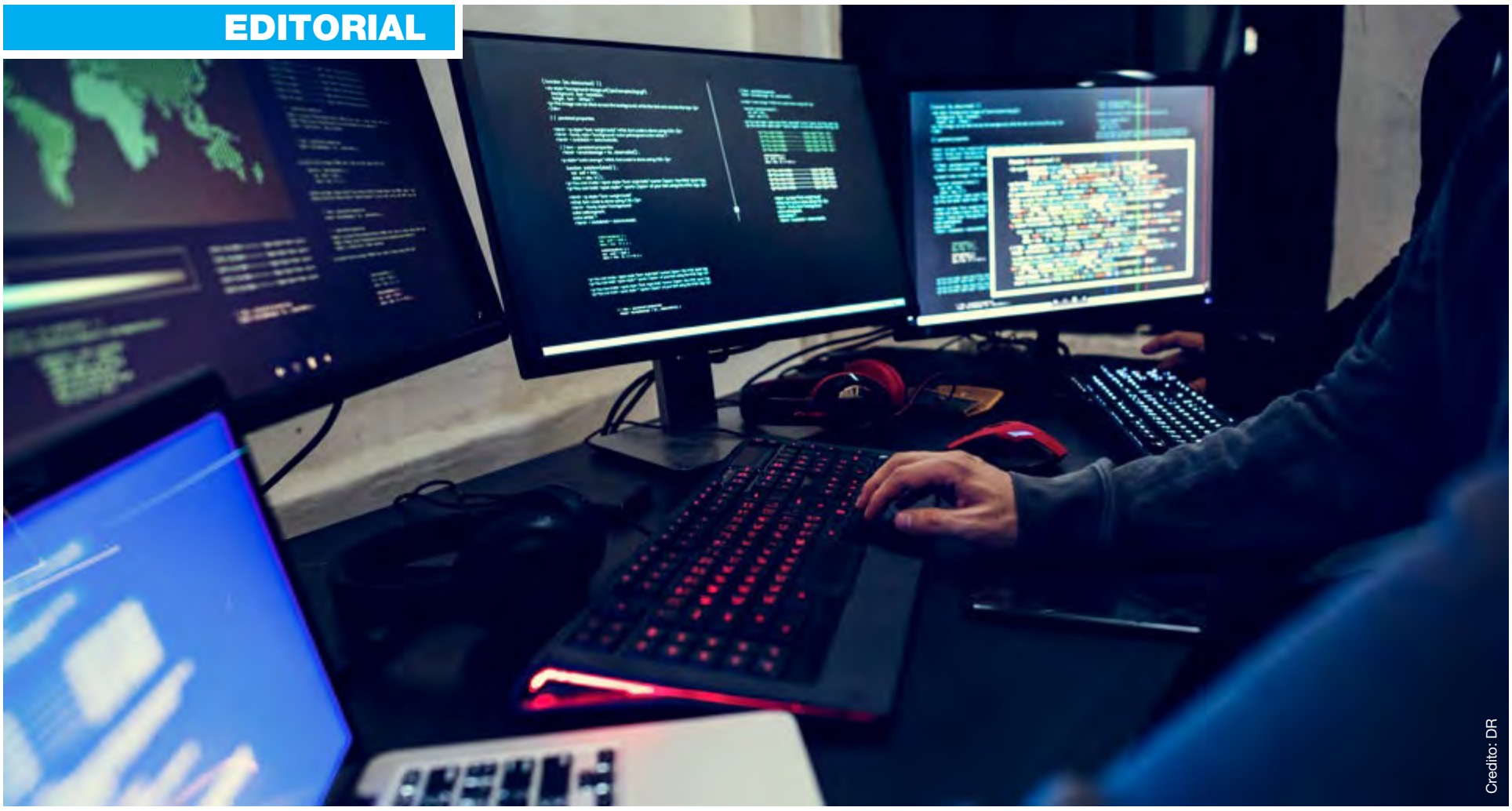

Crédito: DR

Fraudes, hijackings e ladrões

Manuel DaCosta
Editorial

A bússola moral do mundo deteriorou-se a um ponto em que a diferença entre a verdade e a mentira se obscureceu a ponto de gerar confusão. Da política aos torneios de futebol, às indecências sexuais ocultas no desporto, fraudes e hijackings, o mundo está a ir numa direção em que não saberemos se a proteção pessoal ainda existe.

O nosso modo de vida normal está a ser hijacked por indivíduos, cujo objetivo principal é lucrar à custa dos outros. Lembre-se, as pessoas nem sempre usam os melhores instintos para entender o que é melhor para elas e confiam em conselheiros e/ou na sua própria inteligência para se colocarem em situações que, em retrospetiva, não se envolveriam. Muitas vezes não se importam se um golpe desaparece à medida que avançam para o próximo capítulo de golpes.

Já não podemos dirigir certos tipos de veículos porque os hijackers vão roubá-los e, no processo, você pode ser morto. Cidadãos legítimos estão a ser atacados por todos os cantos e, independentemente do número de medidas de proteção que implementamos, os bandidos estão sempre um passo à frente e vão-nos vencer. Terá a sociedade criado uma subcultura com um sentimento de direito para quem não tem nada, sugerindo que ninguém deve estar mais estável financeiramente do que os outros? As crises socioeconómicas são um catalisador que incentiva muitos a adotar este tipo de criminalidade que traz recompensas rápidas, assim aumentam os gangues e os golpistas das redes sociais tornam-se numa epidemia.

Modelos de negócios instáveis, especialmente em grandes empresas de tecnologia, com enormes problemas, resultam no despedimento de milhares de técnicos. À medida que os números de especialistas em tecnologia diminuem na Big Tech, a nossa informação torna-se menos segura e, juntamente com a inflação crescente e os pagamentos de hipotecas a aumentarem, promovem esquemas de enriquecimento rápido, visando principalmente os idosos e pessoas socialmente desfavorecidas. É importante reconhecer os sinais do golpe, educando-nos.

Quando o contactam, os golpistas afirmam existir um problema ou prémio, pressionam-no a agir imediatamente e dão-lhe instruções para proceder a pagamentos de uma determinada forma. Para evitar fraudes, bloqueie chamadas e mensagens indesejadas, não dê informações pessoais ou financeiras em resposta a uma solicitação que não esperava, resista à pressão para agir imediatamente, saiba as formas de pagamento que os golpistas exigem, principalmente se solicitarem pagamentos em criptomoedas ou serviços de transferência bancária e antes de agir, pare e fale com alguém que seja da sua confiança.

Só em 2022, os golpes de romance, de emprego e os pagamentos em excesso devido a fraudes já custaram US $30 milhões até agora. Estes golpes representam um crime, então denuncie-os às autoridades, no entanto, não há muito que possam fazer se você não tiver implementado medidas preventivas para evitar que seja enganado. Muitas vezes os golpes que passam despercebidos pelas autoridades são ligados a criptomoedas. Não existem regulamentos para controlar compras e vendas e essas moedas são exemplos perfeitos de sedução egoísta para aqueles que querem fraudes de enriquecimento imediato. Como é que as pessoas são persuadidas a investir em esquemas que não entendemos? Um YouTuber da Nova Zelândia expôs o mais recente esquema Ponzi de cripto quando uma empresa chamada Hyperfund recebeu mil milhões de dólares em investimentos que acabaram por ser falsos. Na semana passada, uma das maiores plataformas de compra e venda de criptomoedas do mundo, a FTX, colapsou e declarou falência e a indústria está em decadência. Não é suficiente aconselhar cautela para evitar sintomas de inchaço e ego mania que afetam milhões de indivíduos egoístas e impostores. A fraude não é uma propriedade exclusiva de quem não conhecemos, muitas vezes a família e os amigos são os piores golpistas, que se aproveitam das oportunidades para nos roubar. Esses são os piores tipos de vigaristas que pegam na nossa confiança e usam-na para enganar a nossa fé em sermos caridosos e generosos. Esteja atento àqueles que estão lá apenas para usá-lo e abusar da sua alma altruísta.

Ser-se enganado tornar-se-á uma parte habitual das nossas vidas, portanto, fique atento aos males nefastos que espreitam.

Versão em inglês P. 13

MILÉNIO STADIUM
Leia a qualquer hora do dia mileniostadium.com
Siga-nos nas redes sociais @mileniostadium

Ano XXXI- Edição nº 1616
25 de novembro a 1 de dezembro de 2022
Semanário. Todas as sextas-feiras, bem pertinho de si!
Propriedade de:
Milénio Stadium Inc./MDC Media Group
309 Horner Ave. Etobicoke, ON M8W 1Z5
Telefone: **416-900-6692**
Direção:
Manuel DaCosta
Presidente, **MDC Media Group Inc.**
info@mdcmediagroup.com

Madalena Balça
Diretora, **Milénio Stadium**
m.balca@mdcmediagroup.com

Assistente de Direção: **Carlos Monteiro**
c.monteiro@mdcmediagroup.com

Marketing: **José M. Eustáquio**
jm.eustaquio@mdcmediagroup.com

Diretor Criativo: **David Ganhão**
d.ganhao@mdcmediagroup.com

Edição Gráfica: **Fabiane Azevedo**
f.azevedo@mdcmediagroup.com

Publicidade: **Rosa Bandeira**
Telefone: **416-900-6692**
info@mdcmediagroup.com

Redação: **Adriana Paparella, Adriana Marques, Inês Barbosa, Inês Carpinteiro, Lizandra Ongaratto.**

Colaboradores do jornal: **Adam Care, Adriana Marques, Aida Batista, Augusto Bandeira, Cristina Da Costa, Daniel Bastos, Luís Barreira, Paulo Gil Cardoso, Raul Freitas, Vincent Black, Vítor M. Silva.**

Cartoonista: **Stella Jurgen**
Traduções: **Inês Carpinteiro e David Ganhão**
Parcerias: **Diário dos Açores e Jornal de Notícias**

A Direção do Milénio Stadium não é responsável pelos artigos publicados neste jornal, sendo os mesmos da total responsabilidade de quem os assina.

PREVISÃO METEOROLÓGICA
TORONTO 25 DE NOVEMBRO A 1 DE DEZEMBRO

SEX	SÁB	DOM	SEG	TER	QUA	QUI
8º	8º	7º	4º	3º	4º	5º

O carjacking e o roubo de veículos são duas coisas diferentes. O carjacking é quando um veículo é levado à força ou sob ameaça de força quando o condutor está no carro ou está a tentar entrar ou sair do veículo.

> Se pensa que está a ser seguido, encoste à bomba de gasolina ou a outro local público mais próximo. Não conduza para casa.

> Não estacionar em áreas isoladas ou perto de muros ou arbustos onde alguém possa ficar à espera sem ser notado.

> Denunciar à polícia pessoas ou veículos suspeitos.

> Trancar todas as portas e levantar janelas ao conduzir.

> Tente usar ruas bem iluminadas ao conduzir à noite

> Não dê boleias.

> Trancar todas as portas e levantar janelas ao conduzir.

> Invista num dispositivo antirroubo como interruptores de ignição ou de combustível, alarmes de automóveis ou dispositivos de rastreio (GPS).

> Esteja atento aos seus arredores, tente estacionar em áreas iluminadas e mantenha os objetos de valor fora de vista.

> Esteja atento ao seu ambiente

> Utilizar garagens de estacionamento que empregam vigilantes.

> Ao entrar no seu veículo, verifique se não está ninguém dentro.

> Não deixe as chaves na ignição ou o seu veículo em funcionamento.

> Planeie o seu itinerário antes de partir.

> Pedir para ser escoltado quando sair de centros comerciais ou empresas à noite.

> Tenha consigo um mapa de estradas. O seu telemóvel pode não ter sempre sinal ou bateria.

> Tenha as suas chaves na mão quando se aproximar do seu veículo; não perca tempo a procurar por elas.

Se se tornar vítima de roubo de automóvel, deve cooperar com o assaltante e ser a melhor testemunha possível. Lembre-se de tudo o que puder sobre o infrator, incluindo a sua descrição e vestuário.

Como proceder se for vítima de carjacking?

> Se alguém tentar roubar o seu veículo, por favor entregue o veículo. Não discuta ou lute. A sua segurança vale mais do que um carro.

> Corra para um espaço seguro e chame imediatamente a polícia.

> Mantenha as portas sempre trancadas e, se se sentir ameaçado, toque o alarme do seu carro ou chame o 9-1-1.

> Se for vítima de carjacking e um membro da família ou animal de estimação ainda estiver no veículo, diga ao ladrão de automóveis que outra pessoa está no veículo e tranquilize o ladrão de automóveis de que pode ficar com o carro. Em muitos casos, os carjackers cumprirão o seu pedido. Lembre-se de que é o veículo que os ladrões de carros realmente querem.

Carros mais roubados no Ontário

1	Lexus RX Series	2016-2021
2	Honda CR-V	2016-2021
3	Ford F150 Series	2015-2020
4	Toyota Highlander	2013-2019
5	Honda Civic	2016-2021
6	Land Rover Range Rover Sport	2015-2021
7	Honda Accord	2018-2021
8	Chevrolet/GMC Silverado/Sierra 1500 Series	1999-2006
9	RAM 1500 Series	2009-2018
10	Toyota Tacoma	2016-2021

Creditos: DR

Carjacking aumenta na GTA

Nunca se viu um ano como este!

O fator surpresa é essencial, as vítimas são surpreendidas e, normalmente, em situação de vulnerabilidade. Os ladrões estão sempre armados e intimidam forçando o roubo de uma forma violenta, agressiva e perigosa. Os alvos são os proprietários de veículos, os assaltantes são muitas vezes jovens delinquentes que estão a iniciar-se no mundo do crime. As detenções mais recentes da polícia de Toronto evidenciam exatamente este facto, já que as idades dos detidos e acusados rondam os 15, 18, 20 anos... há até quem defenda que este tipo de crime funciona para muitos como se de um ritual de iniciação se tratasse. O dinheiro fácil que o roubo de carros de luxo proporciona é demasiado tentador e serve muitas das suas "necessidades" de compra de droga ou apenas de afirmação no submundo onde crescem.

Os veículos roubados têm habitualmente dois destinos – os de luxo são utilizados em revenda e os menos sofisticados servem para serem utilizados noutros tipos de assaltos e crimes, como salientou ao Milénio Stadium o gabinete de comunicação da OPP - "os suspeitos em roubos de automóveis têm como alvo tanto os veículos de gama alta como os veículos médios, que por vezes são vendidos para fins lucrativos - para revenda doméstica ou para exportação para outros países. Alguns carros são roubados com o objetivo de cometer outro crime, como um tiroteio ou roubo.".

Os carjackings estão a aumentar significativamente em Toronto. Relativamente a 2021, ano em que se registou um total (nos 12 meses do ano) de 102 carjackings, no princípio de outubro a polícia de Toronto já contava 182. A mesma fonte informou-nos que "até agora, em 2022 (última atualização registada na passada segunda-feira, dia 21 de novembro), houve 8.218 furtos de automóveis" e que este tipo de roubo continua a ser um "sério risco para a segurança pública". A verdade é que nunca a GTA viveu um ano como este que ainda está a decorrer – com mais de um mês restante no ano, o número de roubos de automóveis reportados apenas em Toronto para todo o ano de 2022 aumentou 43% em relação ao ano anterior.

E de tal modo tem sido preocupante o registo de incidentes de carjacking que a York Region Police criou uma task-force chamada "Operação GTA" em junho deste ano, para se dedicar exclusivamente a este tipo de crime. A equipa é liderada pela Região de York com ajuda de outras jurisdições, incluindo o OPP, Serviço de Polícia de Toronto, Serviço de Polícia Regional de Durham, Serviço de Polícia Regional de Halton, Polícia Regional de Peel e Serviço de Inteligência Criminal de Ontário.

O objetivo desta task force é identificar e visar o que a polícia descreveu como "as redes criminosas responsáveis por financiar e alimentar o aumento de roubos de carros violentos em toda a área da Grande Toronto". Sim, porque os jovens assaltantes são apenas a parte mais "visível" desta teia que envolve muitos outros criminosos.

No princípio de outubro e como resultado do trabalho de investigação entretanto realizado por esta força especial, foram emitidos e executados múltiplos mandados de busca, foram presas 16 pessoas e apresentadas 116 acusações. Como parte da rusga, os investigadores conseguiram recuperar 19 carros roubados no valor total de cerca de 1,4 milhões de dólares. Foram encontrados mais 50 veículos com números de identificação de veículos alterados no valor de cerca de 5 milhões de dólares.

No âmbito do trabalho desenvolvido pela task force foi também implementada uma campanha de prevenção do crime, junto dos meios de comunicação social e também com o contacto direto dos investigadores com segmentos da população. Estima-se que tenham sido "atingidas" mais de um milhão de pessoas.

Madalena Balça/MS

Porque apetece **falar** com **outros** que, tal como **nós**, vivem fora de Portugal, porque queremos **saber** daquilo que é **nosso** e **conhecer** quem **somos**.
Por tudo isto e muito mais, criámos este espaço. Só mesmo **Aqui P'ra Nós**.

aqui p'ra nós

Faça-nos companhia de segunda a sexta das 9h às 11h na Camões Radio

Ouça em **camoesradio.com**
ou faça **download** da aplicação

SCAN ME

com Madalena Balça

Creditos: DR

Carjacking
Se proteja para não ser a próxima vítima

Um crime que envolve violência ou grave ameaça e do qual qualquer um de nós, proprietários de veículos, podemos ser vítimas em potencial. Nos últimos meses, algumas cidades da GTA viram os índices de carjacking aumentarem assustadoramente, deixando a população com uma sensação de estar à mercê de um crime que não tem dia nem hora para acontecer. Segundo o levantamento das forças de segurança pública os alvos em potencial podem ser desde veículos populares, e que serão usados para cometer outros delitos, até os modelos mais sofisticados, que podem ser revendidos e mandados para fora do país.

Na imprensa o assunto começou a ganhar destaque depois que o astro do Toronto Maple Leafs, Mitch Marner, teve seu luxuoso carro levado, sob a mira de uma arma, depois que os Leafs foram eliminados dos playoffs na primavera passada. Desde então diversas ocorrências passaram a ganhar as manchetes de jornais e a polícia intensificou operações especiais para combater esse tipo de crime.

Neste mês, mais especificamente no dia 15, a polícia regional de York anunciou que recuperou $ 1,4 milhão em veículos roubados e apresentou 116 acusações depois de desmantelar uma rede de roubo de carros que causou "graves prejuízos" na área metropolitana de Toronto. Nomeada de Operação GTA, a investigação conjunta das forças começou em junho e visava grupos do crime organizado que financiavam e alimentavam a perturbadora onda de roubos violentos de carros.

Caso venham a ser vítimas de carjacking, o conselho das autoridades é de que as pessoas não reajam, e deixem os bandidos levarem o carro e outros bens materiais. Mesmo assim, é sempre bom se prevenir e tomar algumas precauções, na tentativa de evitar ser uma vítima em potencial. Algumas pessoas e empresas estão recorrendo a instalação de câmeras de vídeovigilância para proteção do patrimônio, incluindo automóveis.

Apesar disso não evitar o delito em si, pode ajudar a coibir e também auxiliar as autoridades na busca por suspeitos e grupos criminosos que estejam na ativa. Frank Craparotta, proprietário da Insight Tech Inc., uma empresa localizada em Woodbridge, Ont., que oferece diversos sistemas de segurança para empresas e indivíduos, como câmeras de vídeovigilância e controle de acesso, falou sobre a popularização desses serviços, à medida que a violência também aumenta em grandes centros urbanos, como as cidades da GTA: "À medida que a tecnologia e os custos melhoram, as pessoas e as empresas veem os sistemas de segurança como uma necessidade padrão semelhante aos serviços de Internet. A primeira função de um sistema de segurança é desencorajar atividades ilegais; o nível percebido de crime em uma área colocaria os sistemas de segurança no topo da lista de itens obrigatórios."

> "A primeira função de um sistema de segurança é desencorajar atividades ilegais; o nível percebido de crime em uma área colocaria os sistemas de segurança no topo da lista de itens obrigatórios."
>
> **Frank Craparotta** • CEO da Insight Tech Inc.

Embora não tenha percebido um aumento exponencial de clientes à procura de serviços por causa do crime específico de carjacking, Craparotta considera que cada vez mais as pessoas estão atentas a esse perigo e, portanto, sempre é bom ser prevenido e seguir algumas recomendações, como estacionar em áreas com boa iluminação e sob a visão direta de câmeras de segurança, o que acredita "pode ajudar a impedir possíveis tentativas desse crime".

Os últimos levantamentos da polícia de Toronto dão conta de que até outubro deste ano 182 carjackings foram registrados na cidade. Dados mais recentes deste mês (21) contabilizam mais de 8 mil episódios de furtos ou arrombamentos de veículos, o que demonstra que os automóveis estão na mira dos criminosos e mais do que nunca é preciso estar atento para não entrar nessas estatísticas da qual centenas de cidadãos de Toronto já fazem parte.

Lizandra Ongaratto/MS

Creditos: DR

You must be cognizant of the fact that scammers will always try to get your money, your information, or access to your computers & cellphones.

Devi Narayan

Recently, a particular crime has been widely reported by the Canadian press. Telephone scammers are calling elderly people pretending to be one of their grandchildren. The scammers claim they've been arrested, or are facing some great distress with law enforcement, and urgently need a sum of money. Known colloquially as the "grandparent scam", this a popular cyber-attack, and police authorities in Toronto have just recently charged two scammers after a 95-year-old woman was defrauded nearly $20,000 in connection with it.

This case is just a recent example of a crime that has been targeting millions of people throughout the years. The scams can come in many shapes and forms. whether it's over the phone, text, emails, or even WhatsApp messages. It takes only one click into a suspicious link, and information that you provide by mistake in a phone call, and it's too late...criminals can have access to your personal information, steal your money and much more.

Devi Narayan, Founder & CEO of Autnhive Corporation. Créditos: DR.

To talk a little bit more about this topic, and how people can prevent being the next victim, in this week's edition of Milénio Stadium we interviewed Devi Narayan, Founder & CEO of Autnhive Corporation. Devi is an expert in cybersecurity and has previously worked as an Investigator at the Law Enforcement Agency/Government. He pointed us to the most common scams, how you can protect yourself and your personal data, what to do if you were a victim, and why these crimes are becoming so popular. The expert also tells us the difficulties that authorities might have in catching, and also charging these criminals.

Milénio Stadium: How can people prevent being a victim of a scam?

Devi Narayan: Scams can target a person, a business or even the government. These scams are getting sophisticated and are taking advantage of new technologies, publicly available information, major events, deadlines etc. to create stories that will be convincing enough to get your money or details. When dealing with any person(s) or business you should always:

- Be aware of the scams going in your region - When dealing with persons always consider the possibility that this interaction may be a scam. Always remember that scammers can be very convincing. If your friend or family member is asking you to transfer money and this seems unusual, it probably is. Call this friend or family member and check if it was indeed the person.
- Do your research – Ensure the person(s) or business you are talking to is legitimate. You can do a simple google search for the person or call the listed number to the government agency, to confirm if the person works there and ask to be connected to the person.
- Be technology savy – Do not open suspicious text or WhatsApp messages/ photos delete them immediately, use password protection for your devices, Wi-Fi, mobile devices, computer etc. Never share your password with anyone, never click on any links sent to you, never open emails from unknown sources.
- Keep your personal details on paper and electronic safe – Lock up your printed data, shred documents before your dispose of them, destroy your name and address from courier label's, use good electronic data protection tools.
- Ensure you are never sending money or credit card details etc. to any one you don't know or trust. Never share your password with any one

MS: What should a person do if they're a victim of a fraud/ scam?

DN: If you have been a victim of identity fraud, contact your financial institution and place a flag on all your accounts, notify credit bureaus and consider purchasing credit monitoring tools, change all of your passwords. Also consider contacting your local police agency, report the matter to Canadian Anti-Fraud center. If someone is misusing your government ID, notify the appropriate government agency.

MS: What are the most common ones? Through a phone call or text message, email?

DN: Scams can take any shape, scammers can reach you via phone, text, emails, WhatsApp messages etc. You must be cognizant of the fact that scammers will always try to get your money, get your information, get into your computers/ phones. It has become increasing easy for scammers to conduct a phishing scam on unsuspecting victim, by sending fraudulent message designed to trick the victim into giving up sensitive information or clicking on a link or an image that will then deploy malicious software on the victim's machine thus allowing them observe everything while the victim is using their computer or phone to navigating the site including banking information and even lock the machine and its contents for a ransom.

MS: As an expert, why do you think this kind of crime has increased so much nowadays?

DN: Scams and cyber-crimes are usually done anonymously, the scammer or the attacker is almost always hidden behind walls of technology that makes it extremely time consuming and some time out right impossible to track them. Even if they are tracked, depending on the type of crime committed and physical location of the person(s) conducing the attack, it may not be possible to bring the person(s) to justice. This makes such a business lucrative and risk-free for criminals, further the cost of conducing such a scam or an attack is very low compared to the reward it generates.

MS: Are big companies or governmental agencies also targeted with this kind of fraud?

DN: Major corporations and governments are not immune to such scams and attacks, in fact when these organizations become victims of such an attack, its not only them that are affected, but all their customers and citizens are also dragged into the problem. Individual's whose information was stolen from such enterprises or governments, will almost always be further victimized by these scammers. You should always be aware and ask for the security protocols in place with such entities before you provide your personal information to them.

Lizandra Ongaratto/MS

THE QUEEN'S PLATINUM JUBILEE

LE JUBILÉ DE PLATINE DE LA REINE

2022 marks the 70th anniversary of her Majesty's accession to the Throne. She is Canada's longest reigning Sovereign and the first to celebrate a platinum jubilee.

The emblem of the Platinum Jubilee, created for this occasion by the Canadian Heraldic Authority, features the Royal Crown and the Royal Cypher (EIIR) as personal symbols representing the Queen. With its seven-sided shape, seven maple leaves and seven pearls, it marks seven decades of service to Canada and embodies the idea celebration.

Received by Teixeira Accounting Firm, November 2022

"If you go across the riding you will see an unbelievable diversity of small businesses anchored in coffee shops and restaurants and pop-ups that come and go, are the professional services that serve the local community, they are a part of the life lines of our community and almost all of them are started by hard working immigrants to our Country.

This Davenport business award winner is the son of two Portuguese immigrants from São Miguel, the largest of nine islands of Azores. The father of our winner opened his accounting practice in the Davenport Riding in the 1970s serving the large and growing Portuguese immigrant community. Our winner pursued his Bachelor of Business Degree in the York University and took over his father's business growing the operations to twelve full time and two part time employees, and he also grew into the largest accounting office in any Portuguese community in Canada.

Next year the firm will celebrate 50 years of operations serving the Davenport community and the broader Toronto Community.

This hardworking small business is not just about providing much needed services to the community and creating jobs, it also has made mentoring youth and providing internships a priority, and it serves as model for other small businesses as they provide scholarships to students through the F.P.C.B.P. They have raised hundreds of thousands of dollars for the friends of the Covenant House. They support local futebol teams and local Portuguese Casas. They are also significant donors to an affordable housing project and long-term care facility that it has been proposed for the Davenport Riding. They also provide reduced cost income tax returns and advice to low-income seniors.

These are just some of the many things that this amazing business has done through the years.

They are a model and I believe many of the small business across of this riding will see that as an inspiration.

I would like to invite Carlos Teixeira from Teixeira Accounting Firm to accept the Davenport Business Award."

Julie Dzerowicz, awarding Teixeira Accounting Firm, November 2022

HelpingBusinesses.com

1015 Bloor Street West (Bloor & Dovercourt) | 416.535.8846

Creditos: DR

Dinheiro fácil não existe

O mundo do investimento em criptomoedas parece ser ainda muito obscuro para a maior parte das pessoas, incluindo para aquelas que investem à procura de lucros fáceis. É por isso que este é um território favorável à ação criminosa? Há pouca informação? A resposta é sim – não serão estas as únicas razões, mas estes dois fatores conjugados geram um perigoso caldo onde a fraude ou os esquemas criminosos se desenvolvem com muita rapidez.

Recentemente, uma das maiores plataformas de criptomoedas, a FTX, colapsou, levando na queda muitos milhares de investidores. Os relatórios preliminares até agora revelados indicam que a empresa estava envolta/mergulhada em fraudes. Aliás, este não é caso único - têm sido inúmeros os casos de burla e fraude na ainda curta história deste mercado financeiro.

A queda da FTX, para além de gerar inúmeras falências pessoais e de empresas, veio por a nu a fragilidade de um sistema financeiro que se apresentava como o futuro.

De uma forma muito clara fica evidente que no universo das criptomoedas o termo scam também tem que ser usado para definir todas as fraudes e esquemas criminosos que são praticados visando a obtenção de vantagens financeiras.

O tipo mais vulgar de scam neste mundo virtual das finanças são os sites de empresas de moeda virtual que não oferecem nenhuma garantia e fazem propostas de investimento com retorno elevado em pouco tempo, envoltos em muitas promessas, pouca informação e falta de profissionalismo. É por isso que é aconselhável desconfiar sempre do sensacionalismo, propostas agressivas e apelativas. O melhor será ter sempre presente o velho ditado popular "galinha gorda por pouco dinheiro..." e desconfiar, muito.

Embora a imaginação dos criminosos seja fértil e surjam a cada dia novas formas de fraude, vamos dar-vos alguns exemplos daquilo que são os exemplos mais comuns de scams neste tipo de investimento financeiro.

Quais os tipos de scam mais comuns?

Criptomoedas falsas

Os golpistas podem até criar criptomoedas falsas (que nunca existiram) para atrair investidores. Há alguns anos, houve o lançamento da "One Coin", uma criptomoeda que nunca existiu – embora houvesse um forte esquema de marketing, inclusive com empresas que diziam operar a criptomoeda, para tentar vendê-la e capturar investidores.

Pirâmides financeiras

Os esquemas de pirâmides financeiras são bem comuns fora do universo das criptomoedas – e eles também estão presentes no mundo das moedas virtuais.

Esses esquemas aparecem, geralmente, para tentar capturar investidores para as altcoins, prometendo lucros altos. Mas, o que essas campanhas não contam é que o seu lucro será pago com a entrada de um novo membro e que, em geral, os únicos que saem a ganhar são os criadores do esquema.

ICOs falsas

O que são ICOs? De uma maneira geral, podemos entendê-las como as ofertas iniciais de moedas, usadas quando um grupo de desenvolvedores deseja lançar uma nova criptomoeda no mercado, funcionando de forma semelhante a um financiamento coletivo (só que cada investidor receberá uma quantidade da criptomoeda em pagamento).

Quando bem executadas, as ICOs são ótimas oportunidades de lucrar no mundo das altcoins. Contudo, também existem casos de fraudes e, por isso, é indispensável ficar de olho.

Carteiras falsas

As carteiras de criptomoedas são indispensáveis para operar nesse universo – e os golpistas podem criar wallets falsas. Assim, as criptomoedas estarão a ser depositadas diretamente nas mãos dos vigaristas ao invés de estarem guardadas numa carteira segura.

Grupos de pump

Os grupos de pump são criados com o objetivo de aumentar o preço de um ativo. No fim de contas trata-se de um grupo de pessoas que combinam comprar um determinado ativo, o que faz com que o seu preço suba.

Em geral, esses grupos contam com uma hierarquia, sendo que os organizadores estão no topo – e sabem quando o preço vai subir ou cair.

Também são conhecidos como grupos de investimento e são muito procurados por quem não tem tanto conhecimento em criptomoedas. É bom lembrar que no mercado tradicional os pumps são proibidos, mas no mercado das criptomoedas não existe esse tipo de regulação.

Exchanges falsas

As exchanges funcionam como se fossem uma "casa de câmbio virtual". Elas são sites onde é possível comprar e vender criptomoedas ou trocar diferentes tipos de moedas virtuais.

Mas, assim como as carteiras, também existem exchanges falsas criadas por pessoas mal intencionadas que desejam apenas roubar as moedas de outros usuários. Geralmente, os sites são bem feitos e construídos de forma profissional, mas quando o usuário faz uma ação de compra e venda, está na realidade a entregar o dinheiro aos golpistas.

Como evitar o scam?

O primeiro passo é sempre não esquecer a velha máxima - dinheiro fácil não existe.

Além disso:

- use a internet para pesquisar mais sobre as propostas e os desenvolvedores, como o fórum Bitcointalk e os sites sérios e especializados no assunto;
- cuidado com as promessas de dinheiro fácil, principalmente se você não conhece o universo das criptomoedas;
- nunca abra links ou preencha formulários suspeitos enviados por e-mail. Verifique exatamente o endereço de e-mail e, se for o caso, entre em contacto com a empresa para se certificar da idoneidade da mensagem;
- antes de participar em algum clube de investimento, pesquise muito bem para ter certeza de que não é um golpe.

Madalena Balça/MS

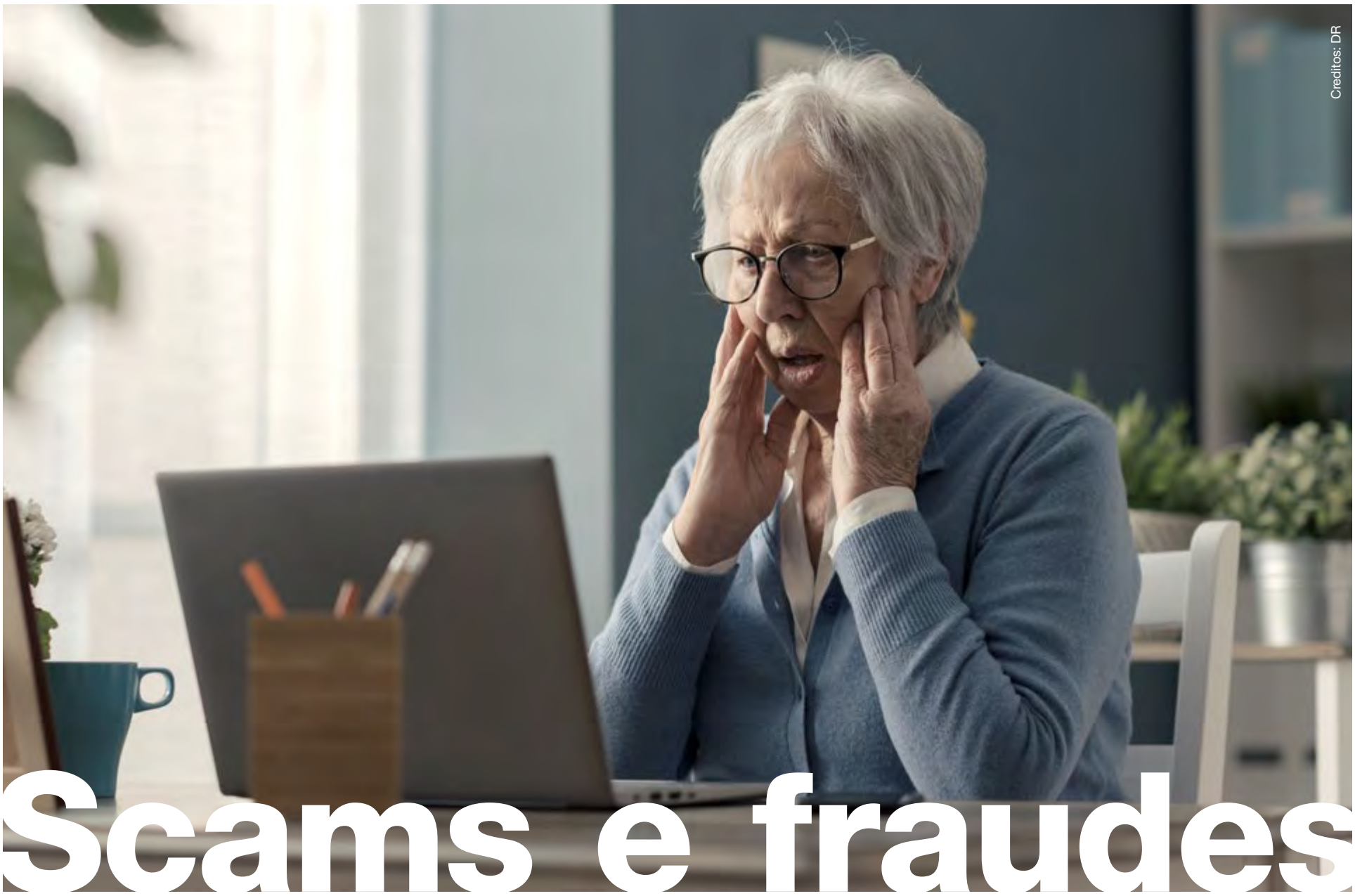
Creditos: DR

Scams e fraudes

Há uma variedade de scams (esquemas criminosos) e fraudes a acontecer no Canadá - com novos esquemas inventados diariamente. Este é, aliás, um problema com o qual o Centro Anti-Fraude do Canadá lida diariamente e ao Milénio Stadium o departamento de comunicação desta instituição garantiu que "uma das principais partes do nosso mandato é o envio de mensagens de prevenção da fraude e a educação com base em dados recolhidos. Partilhamos regularmente alertas e mensagens de prevenção de fraudes nas redes sociais e no nosso website. Também fazemos numerosas apresentações de prevenção da fraude a grupos em todo o Canadá e trabalhamos regularmente com os meios de comunicação social, com o objetivo de prevenir a vitimização".

Sabemos que os mais velhos são os mais suscetíveis de cair nas armadilhas dos Phone Scams ou outras fraudes similares, por isso pedimos ao CAFC que nos desse algum conselho para ajudar as pessoas mais vulneráveis a não serem vítimas de situações deste género - "os autores de fraudes utilizam determinadas táticas ao enganar por telefone, que incluem a falsificação de identificação de chamadas, extorsão (medo) e personificação. A ferramenta número um para combater a fraude é a prevenção da fraude!".

Este tipo de crime normalmente usa o nome de instituições credíveis (organismos da província ou federais, bancos...), o que faz também dessas agências e empresas, de certo modo, vítimas, uma vez que este tipo de burla pode manchar a sua imagem. A este respeito o CAFC confirma que de facto "infelizmente, todos, incluindo agências governamentais, empresas, forças da ordem, instituições financeiras ou mesmo indivíduos, correm o risco de serem imitados. E, na verdade, todas as agências trabalham coletivamente para difundir mensagens de prevenção da fraude."

Nada como ter toda a informação para sabe como podemos proteger-nos dos golpistas e ser esperto mais espertos do que eles não caindo nas fraudes.

Como reconhecer um scam?

Muitos scams e fraudes tentam imitar os email's ou mensagens de texto de serviços governamentais ou bancários a fim de obter acesso à sua informação pessoal e financeira.

Deve estar vigilante quando qualquer pessoa que se declare ser de um funcionário do Service Canada ou 1 800 O-Canada o contacta e solicita dados de uma forma que não é normal por parte de alguém que represente o governo federal. Isto pode incluir:

- pedidos de informações pessoais (tais como número de Segurança Social, número de cartão de crédito, número de conta bancária ou número de passaporte) por telefone, correio eletrónico ou texto, ou
- notificações (texto ou e-mail) ou chamadas que tentam completar uma transação financeira (tais como mensagens que pedem para clicar em hiperligações para depositar benefícios ou para pagar impostos).

Por exemplo:

O Governo do Canadá não o contactará por mensagem ou e-mail para lhe pedir que se candidate ao Canada Emergency Response Benefit (CERB). O Governo também não o notificará por mensagem ou correio eletrónico que recebeu um pagamento do CERB.

Em caso de dúvida, contacte 1-800-622-6232 e peça que verifiquem a validade de qualquer comunicação recebida (incluindo sítios do governo na Internet).

Como se proteger do roubo de identidade?

- Suspeite se um indivíduo alguma vez lhe pedir para pagar impostos ou outras taxas através de um e-mail, uma chamada ou uma mensagem de texto.
- Mantenha os seus códigos de acesso, ID de utilizador, palavras-passe e PINs em segredo.
- Mantenha o seu endereço atualizado em todos os departamentos e agências governamentais.
- Antes de apoiar qualquer instituição de caridade, utilize o website CRA para descobrir se a instituição de caridade está registada. Deve também obter informações sobre a forma como faz negócios.
- Tenha cuidado antes de clicar em ligações em qualquer e-mail que receba. Alguns criminosos podem estar a utilizar uma técnica conhecida como phishing para roubar as suas informações pessoais quando clica na ligação.
- Proteja o seu Número de Segurança Social. Não o utilize como um documento de identificação. Nunca o revele a ninguém, a menos que tenha a certeza de que a pessoa que o solicita tem legalmente direito a essa informação.
- Preste atenção ao seu ciclo de faturação e pergunte sobre quaisquer extratos de conta em falta ou transações suspeitas.
- Certifique-se de que os documentos com o seu nome e SIN estão seguros.
- Tenha consigo apenas a identificação de que necessita. Não escreva nunca nenhuma palavra-passe.

Se pensa que foi vítima de fraude

Contacte o serviço de polícia mais perto de si.

Pode também pedir ajuda junto do Canadian Anti-Fraud Centre ou ligar para 1 888-495-850.

Madalena Balça/MS

Queixas de fraude
68,259
(107,139 em 2021)

Vítimas de fraude
43,476
(68,061 em 2021)

Dinheiro perdido graças a fraude
$362.7M
($383 M em 2021)

Dados Estatísticos: Setembro, 30, 2022

Credito: DR

Na era do desengano...

Cristina da Costa
Opinião

Olá, bom dia,
Boa sexta-feira. Como estão? Muito bem, espero. Mais um mês prestes a findar. Este ano correu, mas mesmo...

Esta semana o jornal Milénio chama a atenção para a nova era de Burlões. A minha mãe dizia.

"Anda meio mundo a querer enganar o outro meio". Belos tempos. Agora são 3/1 partes. Enfim.

Desengano ou mais ou menos isso. A pandemia veio trazer muita carência mental e incapacidade de gerir certas e determinadas situações. Principalmente, nas faixas etárias mais carentes. Os nossos velhotes e doentes que continuam a cair no conto do vigário.

Falamos do nosso país, já há 1.377 queixas por burlas e fraudes no primeiro trimestre de 2022 o que significa um aumento de 34% face ao mesmo período do ano passado.

Números assustadores? Acha? Pois a tendência é de piorar, mas mesmo assim e apesar da maldade, da podridão e da mais variada criatividade via telefone e no cyber space (computadores e tecnologias modernas), certas pessoas ainda sentem prazer quando burlam outras.

Há muitas formas de engano. Para mim as nossas famílias e amigos mais chegados são ainda os piores. A burla emocional é a pior. Quando confiamos piamente em alguém e o (os) tornamos família. Quando comem à nossa mesa e respiram o mesmo ar e de repente soltam o veneno e mostram quem realmente sempre foram. Com tanta maldade e falsidade. Levam-nos não só bens materiais, mas também a nossa essência. Contam-nos o "conto do vigário". São peritos em se fazerem de "coitadinhos" e de "vítimas", são para mim os piores burlões. Roubam-nos a habilidade de confiar seja em quem seja, por vezes até na própria sombra. Pessoas maldosas e sem essência. Sem nada. Os fracos querem sempre destronar quem os ajudou, tal maldade e insegurança carregam no lugar de um coração. "Morder na mão que nos alimenta" é mau, é feio e para mim NÃO TEM PERDÃO NEM NA HORA DA MORTE.

É o que é e vai sempre valer o que vale. Cuidado com as "vítimas" que de uma certa forma todos nós alimentamos na boa-fé. Já lá diz o velho ditado, "O seguro morreu de velho" confiar só na nossa barriga que é nossa amiga e por vezes também dói.

Até já e bom fim de semana.

Cristina

Também estamos disponíveis na Global DURHAM, para todo o Canadá,aos domingos, entre as 10 e o meio-dia

Esta semana

Provamos um saboroso **Arroz de Cabidela**

Apreciamos a arte de **Luís Sousa** que trabalha a madeira com mestria

Sabemos mais sobre música com **Martim Sousa Tavares**

Celebramos o **Dia Internacional do Homem** e o movimento **Movember**

Vemos subir a **bandeira de Angola** bem no centro de **Toronto**

E analisamos os temas da atualidade em mais um **Roundtable**

Bell Bell TV 583 Bell Fibe 235 e 1235
Rogers Digital 129 Rogers Cabo 12
Shaw Shaw 646
YouTube/camoestvofficial
CAMOESTV.com

Editorial English version

Credito: DR

Scams, hijackings and thieves

The world's moral compass has degenerated to a point that the difference between truth and lies has been obscured to a point of confusion. From politics to soccer tournaments, hidden sexual improprieties in sports, scams and hijackings, the world is heading in a direction where we won't know if personal protection still exists.

Our normal way of life is being hijacked by individuals whose main objective is profiting at the cost of others. Mind you, people do not always use the best instincts to understand what is best for them and rely on advisors and/or self-intelligence to get into situations where with hindsight they would not get involved in. the risk takers live on the edge and often don't care if one scam disappears as they move on to the next scamming chapter.

We can no longer drive certain types of vehicles because hijackers will steal it from you and in the process you might get killed. Lawful citizens are being attacked from every corner and regardless of the number of protective measures we implement, the crooks are always ahead of the game and will beat us at it. Has society created a sub-culture of entitlement for the have-nots that suggests that no one should be more financially stable than others? Socio-economic downturns are a catalyst, which encourages many to embrace the type of criminality, which brings quick reward, thus gangs increase and social network scammers have become an epidemic.

Shaky business models, particularly in big tech, have huge problems which is resulting in thousands of techies being fired. As the number of techies decrease in big tech, our information becomes less secure and together with soaring inflation and rising mortgage payments, promotes quick rich schemes, particularly targeting seniors and the socially disadvantaged. It is important to recognize the signs of the scam by educating ourselves.

Scammers say there is a problem or a prize when they contact you, they pressure you to act immediately and instruct you to pay in certain specific ways. To avoid scams, block unwanted calls and text messages, don't give personal or financial information in response to a request that you didn't expect, resist the pressure to act immediately, know how scammers tell you to pay, particularly if they request payment in cryptocurrency or wire transfer service and before you act, stop and speak to someone you trust. Because we are curious human beings we often explore and open correspondence that we shouldn't. Never click a link if you don't recognize it. If you get a call to get your ducts cleaned, tell them that your bathroom habits are fairly regular.

Romance, employment and overpayment scams have cost $30 million so far in 2022. Scamming is a crime so report to authorities, however, there is not much they can do if you have not implemented preventive measures as an avoidance to being scammed. Scams which often go under the radar of authorities are things like cryptocurrencies. There are no regulations to control purchases and sales and these currencies are perfect examples of greed enticement for those into get-rich schemes. How do people get enticed to invest in schemes, which we do not understand? A YouTuber in New Zealand exposed the latest crypto Ponzi scheme when a company called Hyperfund received a billion dollars in investments that turned out to be bogus. This past week one of the largest cryptocurrency exchanges in the world, FTX, collapsed and declared bankruptcy and the industry is in a meltdown. Advising caution is not sufficient to prevent symptoms of bloating and egomania which affects millions of greedy and scamming individuals. Scamming is not the sole proprietorship of those we don't know, often family and friends are the worst scammers taking advantage of opportunities to steal from us. Those are the worst type of con artists who take our trust and use it to trick our faith in being charitable and generous. Be watchful for those who are only there to use you and abuse your altruistic soul.

Being scammed will become a regular part of our lives so be vigilant about the lurking nefarious evils.

Manuel DaCosta/MS

Apresentador
Vince Nigro

Convidada
Lenita Lopes
Francisco Pegado

Tema da semana:
Discussão de temas da atualidade
O que justifica o aumento de carjacking e phone scams

sexta-feira às **18h**

GUIA CAMÕES TV WIN TV

it's SHOWTIME

Nuno Saraiva é um dos mais conhecidos ilustradores portugueses com colaborações em toda a imprensa nacional. Autor de banda desenhada define-se como um cartunista político hoje agarrado ao Inimigo Público. Desenvolveu um conjunto de troféus para as Marchas de Lisboa e ainda se dedica à Pintura Mural, tendo já oito obras espalhadas pela cidade de Lisboa e arredores.

Dom 17h

MISSA DOMINICAL

Missa passa a ser transmitida na Camões Rádio e na Camões TV, aos sábados, 9h30 da manhã. A missa vai chegar-nos todas as semanas gravada na Igreja da Paróquia de Nossa Senhora de Fátima em Laval (Montreal).

Sáb 9h30

PORTUGAL À VISTA

Na oficina do Sr. Luís, perto do Porto, com o cheiro da madeira e as ferramentas antigas fomos recebidos com a humildade de pessoas simples e por muitos tesouros: brinquedos para crianças, utensílios de cozinha, objetos decorativos, e muito mais. A paixão de trabalhar a madeira sente-se nas criações e na qualidade dos produtos.

Sáb 14h30

WAR ROOM

An exclusive interview with Michael Wills. He is an x former professional hockey player that suffered over seven concussions. He talks about his mental journey and how he ended up putting his energy into the world of art. A fascinating interview that is worth seeing.

Fri 19h30

here's the thing...

A informação, a análise e a opinião na Camões TV. Nesta edição Vítor Silva e Augusto Bandeira trazem para a conversa temas que estão a dominar a atualidade no mundo.

Sáb 21h

Fora de Jogo

Às segundas-feiras, Vitor Silva, do Benfica, Richard Guinot, do Porto, Ricardo Viveiros, do Santa Clara e Sergio Ruivo, do Sporting, entram em campo, fazem remates certeiros e defesas seguras. Francisco Pegado é o árbitro desta partida onde nada, nem ninguém ficará Fora de Jogo. Todas as segundas-feiras, às 6 da tarde, na Camões Rádio, Camões TV e ainda no Facebook da Camões Radio. Não fique Fora de Jogo.

Seg 18h

Montreal Magazine

A informação do Quebeque todas as terças, quintas e sextas-feiras às 20h. Repetição às 23h30.

Ter/Qui/Sex 20h

ESPAÇO MWANGOLÉ

No Espaço Mwangolé desta semana teremos uma seleção das músicas mais tocadas no programa e o Top Espaço Mwangolé bem no final. Então não perca o Espaço Mwangolé na Camões TV! Boa conversa e emoções você encontra no seu programa predileto.

Dom 18h30

roundtable

É a falar que a gente se entende! Manuel DaCosta e convidado nesta sexta-feira a partir das 6h00 pm (Toronto/time).

Sex 18h

CAMÕES TV WIN TV

24 horas por dia, 7 dias por semana. Subscreva hoje! Ligue e peça o canal WIN TV.

Bell Bell Fibe 659 | 1-866-797-8686 Rogers Cable 672 | 1-888-764-3771 IGNITE TV 880

Eles construíram as nossas casas ... está na hora de construir a deles

Desde 1953 que os nossos pais, avós e bisavós trabalharam arduamente, não só para colocar um teto sob as nossas cabeças, mas também para colocar um teto sob as cabeças dos seus vizinhos canadianos – construindo, limpando e fazendo a manutenção de casas por todo Ontário.

Chegou a hora de retribuirmos e ajudarmos a construir-lhes uma casa onde possam viver em conjunto.

Ao doar para o Magellan Community Foundation, ajudará a financiar a primeira casa de cuidados prolongados para os falantes de português em Ontário, assim como unidades residenciais acessíveis e um centro comunitário.

Ajude os idosos luso-canadianos a terem os cuidados que merecem.

Para doar, visite
magellancommunityfoundation.com

MAGELLAN
COMMUNITY FOUNDATION

OPINIÃO

Credito: DR

Parasite

We've all heard that prostitution is supposed to be the world's oldest profession, it is an arguable statement, but I believe that swindling people out of their hard-earned money or goods has to be a top contender. Scamming has always been a thing. Those who prey on their kind in order to avoid working for what they need are a special breed.

Fortunately, they aren't as abundant as the rest of us, but it doesn't take many to create a serious impact on society. The elderly were probably among the original, and still the most favoured, targets of this special breed. Being more trustworthy and less savvy when it comes to the latest plays, this segment of the population has probably suffered the most from swindlers. Here in Portugal, most of the more remote regions are populated primarily by seniors, and scammers are afoot knocking on doors disguised as inspectors, government agents and whatnot. For instance, knowing many keep cash hidden at home, they'll ask to see all their 50-euro bills in order to 'verify' that they´re not fake. Police actually go door to door to educate, in order to try and prevent such crimes. As for the rest of us, parasites nowadays don't even need to leave home. They shop online. Not a day goes by where I don't receive a message or an email inviting me to throw some money out the window. I'm sure you are all familiar with what I mean.

On a daily basis we are asked, by legitimate businesses, to provide contact information. Most of the time these requests are for marketing purposes, (in the guise of "improving our experience" with said firm), but many also sell on the info to third parties who, in turn, spread it around to a point that one ends up being contacted by everyone and their uncle, all with something to offer. For this reason, I try to defend myself by having a second email address that I provide in situations such as these. Once a month, I log into it and am confronted with a barrage of messages, none of which are requested, needed, or even wanted. Unfortunately, this isn't a silver bullet, because even my primary email address gets hit.

There's no way to hide. If you're connected, you're a target. Everyone you volunteer your contact information to is going to make money from it, I don't care how many privacy promises they make. Lately, I've been receiving phone calls from Eastern European countries, an easy scam attempt to spot, considering I don't know anyone in the region, but the first time I got one I actually answered, but hung up immediately. It was a gut reaction. Later I learned that it is indeed a scam attempt which doesn't even require conversation, they somehow rifle through your phone electronically in order to swipe passwords and such. About a year ago, I put an old wood-burning stove up for sale on OLX, a popular European online site, and minutes later I got a call from a guy stating that he'd have a courrier over the next day to pick it up. He quickly asked me to open the banking app on my cell in order to transfer the money, but when I told him I didn't bank using my phone, he hung up. Get the picture? I get messages on my smartphone from scammers pretending to be the police, the government, the bank, among others. If it smells undesirable, then it probably is. We have instincts that sometimes tell us things aren't what they are proposed to be, and we need to listen to them.

These situations aren't ever going to disappear. For every safeguard set in place there are thousands out there figuring out ways to get around it, it's always been like this. It's now common to read about hackers getting into sites that are, we assume, supposedly impenetrable, such as banks, government departments, and especially corporations, because you figure they have all the resources to be able to safeguard their stuff, but no! They are as vulnerable as the rest of us, let's not kid ourselves. So, the only possible defense is erring on the side of caution and erasing anything that we deem suspicious, without even checking to see what it is. If it's real and/or important, it will reveal itself. If it's over the phone, tell them to go &%# themselves.

Remember, when you surf, look out for the sharks.

Fiquem bem.

Raul Freitas/MS

Creditos: DR

Would you give up your car for your life...

Car jackings seem to be happening not only at night but in broad daylight and it could happen to you anywhere. This increase in carjacking's over the last couple of years is a local phenomenon, and it's only recently that people are beginning to understand that this a trend that has increased exponentially over the pandemic.

Certainly, car thefts of newer vehicles that are unattended seem to occur because you can't really drive away a vehicle without either overriding a car's computer system or having the key fob in your hand, so instead what is happening is that people are being confronted in order to get the key fob. Carjacking is classified as an extremely dangerous criminal activity. That's because carjacking often resorts to violence and fear and employ actual weapons to steal the vehicles that are being carjacked.

Despite the numerous attempts of the authorities to prevent auto theft, the statistics in this country say that every 8 minutes a car is either stolen or carjacked at gun point. The majority of these acts are attempted when the driver is alone in the car or when they get out of their vehicle and predators are waiting to make the move. Carjacking is dangerous due to the profiling activity carried out by offenders. In fact, statistics show that car thieves often look for people who seem like easy targets, weak from a physical point of view or older. Similarly, these criminals also tend to choose areas that aren't well lit or where there are very few people. Given this, the situation can quickly escalate into violence, leading to injury or even death in some cases.

On a personal note, one of these acts of crime happened to a dear friend of mine on a day and location that I was present not too far from the occurrence. He was actually followed very early in the morning from his home with the perpetrators waiting for him to park and get out of his car. Once he was out of his car two individuals approached him at gun point and demanded his keys.... he had at that moment a knee jerk reaction and yelled for help, these perpetrators were not expecting that reaction and had dropped the gun. Once that happened, they decided to leave him alone. To his credit, he was very luck and should not have reacted that way, instead he should have given them the keys. For the first couple of days after he was fine, but once the reality set in on what had happened, he was terrorized and to this day will not leave his home during off hours.

In many of these cases like so many other things in our lives, one never thinks its going to happen to you....be prepared because it may happen to you or one of your loved ones. In observing what happened to this close friend it has made me very conscious of all my surrounding and where I go especially after hours. Some recommended things to keep in mind that may help you are as follows:

Always have your phone on you and never leave it in the car.... this is probably the best advice on how to avoid carjacking that anyone can give you since it also acts as basic public safety tip. By keeping your phone with you at all times, you can contact the police or take pictures and videos, which can serve as valuable evidence. Modern smartphones have SOS functions integrated. These features can be activated discreetly and used to safely contact law enforcement whenever you are in danger. They are particularly useful when traveling in areas that are not safe and thus act as a suitable carjacking prevention device.

Avoid dangerous areas, especially when you are the only person inside the vehicle. Car thieves generally operate in high crime neighborhoods at night and in areas with little public lighting, especially if no other people are around. Therefore, it is best to avoid such areas. But if you have to go, park your vehicle in a well-lit area where other people are present. Make sure you roll up your windows and lock your doors, this will further discourage car thieves since there is no apparent way for them to gain access to your vehicle. Attacking a locked car is generally not a smart move for offenders since the car can be easily driven away.

There is quite a bit of information out there, and in my opinion all these preventative things are very good to keep in mind, but for me the one thing is to be most aware of is your coordinates.... make sure you take a few minutes at all times day or night to scope your perimeter and make sure that you are not im a vulnerable situation. Be aware of your surroundings and do not get out of the car quickly. And in the event that this does happens to you, just please give up your key. Because the alternative may not be good, your life is more valuable to you and your loved ones where a vehicle can always be replaced.

This week we are covering both carjacking's and scams and how folks get dubbed and ripped off.... with this FTX scandal by Sam Bankman-Fried all sorts of celebrities and politicians, business types and so many other people were robbed by this bitcoin exchange scandal. Imagine, if all these sophisticated well-educated folks got ripped off, anyone is vulnerable. Always check references and get second and third opinions on investments and other types of financial deals.

Better safe than sorry!

Não guardar para amanhã

> **Pela rua do "já vou" chega-se à casa do nunca.**
> Miguel Cervantes

Aida Batista
Opinião

Estamos em finais de novembro e a iniciar a quadra natalícia. Como é habitual, marcam-se encontros de celebração. Além de o espírito natalício ser propenso a este tipo de eventos, pesa também o facto de, por estes dias, muitos e/imigrantes estarem de chegada, e outros de partida, o que gera uma maior onda de encontros. Temos ainda de ter em conta que a pandemia interrompeu muitos dos habituais convívios anuais, sucessivamente adiados, que sentem ser agora o tempo de os reatar. Em alguns casos, o número de pessoas pode chegar ou até ultrapassar as 10 pessoas, mas, noutros, limita-se a juntar três ou quatro.

Com a vantagem de nos podermos organizar em grupos de Whatsapp, é muito fácil lançar a ideia e fazer circular a informação em tempo real, considerando que nas nossas faixas etárias, já quase todos nos encontramos reformados. Apesar disso, cada vez é mais difícil marcar uma data e hora, conforme se trate de almoço ou jantar. Há sempre alguém que já tem um compromisso marcado, uma saída planeada ou qualquer outra razão que o impede de se juntar. A troca de sugestões mantém-se, desde a alteração de datas ou a sugestão de um outro leque de propostas, até que "in extremis" se chega a um consenso. No caso de já não haver vaga no calendário do presente ano, algumas dessas reuniões ficam adiadas para o início do ano seguinte.

Até há bem pouco tempo, a idade da reforma significava uma total disponibilidade para se fazer tudo aquilo que não pudera ser feito quando se estava na vida ativa. Ao contrário, hoje, quase todos se queixam que, depois de aposentados, têm vidas de tal modo preenchidas, que é como se nunca tivessem abandonado os seus empregos. Ou se sentem obrigados a cuidar dos netos, ou o fazem de livre vontade, ou se entregam a um interminável número de atividades que pouco tempo lhes resta para os momentos de lazer.

A esperança e qualidade de vida que atualmente se vive em muito contribui para que, apesar da idade, as pessoas sintam energia suficiente para, de boa vontade, se colocarem ao serviço de terceiros. Esta aprazível entrega ao que nos torna mais úteis era-nos negada quando cumpríamos a nossa normal carga horária de trabalho, lutávamos pela natural progressão na carreira, nos entregávamos à exigente tarefa de educar os filhos, à aquisição de casa através de empréstimos bancários, à compra de carro e tudo o mais que fazia parte do modelo de uma vida confortável da classe média. Pensávamos que depois teríamos uma vida calma que nos permitiria colocar um "V" numa lista de pequenos prazeres que havíamos planeado. Acabamos por andar na mesma correria, de uma ocupação para outra, como se uma mão invisível premisse o botão de aceleração do filme das nossas vidas, negando-nos uma velhice em câmara lenta.

Continuamos a não ter tempo para encontros de família, para convívios, para os amigos e, às vezes, para tomar um simples café ao rodar da esquina. Qualquer coisa se interpõe entre o querer e o poder, como se os relógios andassem todos desencontrados uns dos outros.

Um dia, de rompante, recebemos uma notícia, e conseguimos tempo para ir aos funerais dos que partem. É quando se repete a lamentação do costume: o inesperado do acontecimento; a conversa que, apesar de marcada, não chegou a acontecer; o telefonema que, de tão adiado, não foi feito; o abraço de despedida que ficou por dar, arrependimentos que, de tão tardios, nada acrescentam ao facto consumado.

Sem convite e sem hora agendada, ali estamos a prestar a última homenagem, usando o tempo do que poderíamos ter feito e não fizemos. Em vida!

Credito: DR

O Mundial das surpresas e ainda agora começou...

Augusto Bandeira
Opinião

Violações dos direitos humanos, corrupção, polémicas e resultados.

Sim, ainda agora começou, mas as polémicas já vêm de longe. O mundo sabe que em vários países não se respeitam os direitos humanos e a organização dos Mundiais sabe disso como qualquer outro cidadão - mas se sabiam por que será que escolheram o Qatar para a realização do Mundial 2022? Se esperavam polémicas entre outros espetáculos envolventes nesta organização, logo se esperava parte de algumas das atitudes como estão a acontecer, tantas restrições numa das maiores maravilhas do desporto, como é conhecido, o desporto rei, que é o futebol. Deu-se o pontapé de saída no domingo passado (20), mas pelas várias noticias que se ouviram nos últimos tempos este Mundial fica marcado pela violação dos direitos humanos, várias acusações de corrupção e muito grave foi uma última noticia vinda a público, dando a conhecer a todos os amantes do desporto rei que há uma grande ausência de investigação às causas da morte dos pobres trabalhadores que com o seu suor ajudaram na construção dos estádios para este Mundial. Pode-se chamar a isto um problema muito grave, quando todos ou quase todos os países têm conhecimento de tudo e simplesmente ignoram e até se deslocam para apoiar as suas seleções. No tempo em que vivemos tudo isto é inaceitável, mas quem sou eu para criticar os que lá vão... O mundo é livre, mas quando vemos Presidentes a deslocarem-se com dinheiros do Estado e para um país que nada sabe respeitar o seu cidadão... Não quero dizer que sou contra a deslocação do nosso Presidente, ele é de maior idade e deve apoiar a seleção, mas se fosse inteligente puxava a fita da cassete para trás e ouvia-se a si próprio e, se calhar, tomaria outras decisões. Ninguém tem nada a ver, e cautela que quase todos os partidos votaram a favor da sua ida, por isso só nos resta desejar boa viagem ao Presidente da República.

Mas surpresas vêm desde o início da votação para a escolha do país organizador: o próprio Joseph Blatter disse em tempos que foi um erro, mas que na vida comete-se muitos erros. Sim, claro, só notou o erro depois dos milhões terem caído no bolso, isto foi mesmo a gozar com o mundo. Um ex-líder da FIFA vem a público classificar desta forma a decisão de atribuir o Mundial ao Qatar, voaram milhões de país para país na compra de votos, até a política entrou no esquema e hoje é o que é. Só tristes notícias ao ponto de se proibir a venda de álcool, entre outras proibições que existem naquele país. Nada fosse tão estranho quando esta realização do Mundial no Qatar é marcada por vários episódios extra-campo, sabendo-se que envolveu o governo local e grandes escândalos de corrupção na FIFA - mas para lembrar os mais novos o Qatar foi escolhido em 2010 para realizar este Mundial, tendo vencido uma disputa contra Estados Unidos, Japão, Coreia do Sul e Austrália, alguns destes países com capacidades acima da média e podendo oferecer melhores condições do que o que foi escolhido para a realização, mas assim funcionam os esquemas, por detrás das portas. Que o vencedor do Mundial seja o justo e não o da secretaria.

Sim... o da secretaria porque daqueles lados pode-se esperar tudo e algumas surpresas. Sem corrupção à mistura foi a derrota da Argentina contra a Arábia Saudita, quase levaram um baile de futebol, já houve alguns empates pelo meio inesperados e algumas derrotas pesadas. Para nós o importante é Portugal chegar o mais longe possível e que seja a final, mas não nos podemos esquecer que para lá chegar podemos encontrar no meio um Brasil muito forte, uma França e Inglaterra na luta e defesa dos últimos títulos e finais, uma Espanha, uma Argentina e uma Alemanha, que não se deixam ir abaixo de qualquer forma e com quem a nossa seleção nem sempre tem boa sorte, uma Bélgica que possui uma geração de ouro com grandes craques, que além de terem caído do topo do ranking da FIFA, estão muito fortes para a disputa do titulo. São estas as equipas que mais podem atrapalhar Portugal na minha opinião. Para chegar à final algumas vamos ter de eliminar, o que não vai ser fácil, mas não é impossível porque a bola é redonda para todos e são 11 de cada lado.

Força Portugal, joguem para ganhar.

Bom fim de semana.

Alguém que dê um lenço para Infantino limpar as lágrimas

Vítor M. Silva
Opinião

É impossível nesta altura não respirar futebol. Escrevo o meu artigo sem saber do resultado de Portugal e sabendo da derrota do Canadá frente à Bélgica, mas que os canadianos não só não mereceram perder como lhe assentava bem a vitória. Aguardo com entusiasmo que os nossos jogadores portugueses nos brindem com uma conquista.

Fiquei pasmo com as declarações de Giorgio Infantino, com a panóplia de sentimentos que este demonstrou ter. Do alto de um dos salários mais elevados do mundo, Giorgio fez um rol de afirmações que deixou todos com vontade de chorar ou desligar a televisão. Sofreu bullying na escola porque tinha cabelo ruivo e sardas. Mas no momento presente este alto signatário da FIFA diz que se sente como gay, africano, árabe, decapitado. Todos ficamos com a sensação de que foram palavras "deitadas" fora. Palavras que só serviram para as pessoas esquecerem uma palavra maior chamada corrupção. Como é possível um Campeonato desta importância, aquele que todos esperam de quatro em quatro anos ser vendido e onde o único interesse foi proteger contas bancárias? Saúdo a postura da seleção alemã e da dinamarquesa que marcaram a sua posição contra aquilo que realmente se passa no local onde escolheram jogar a mais bela competição que existe. Este discurso só fez com que ficasse claro que a falta de respeito pelos direitos humanos aconteceu antes e continuará com o decorrer desta competição mundial de seleções nacionais. Como é que o presidente da FIFA pode comparar a xenofobia, o racismo e a discriminação que se vive neste país organizador com ter sofrido bullying em criança?

Ainda esta semana uma bandeira de Pernambuco no Brasil foi apreendida na rua por pensarem que era uma bandeira da LGBTQIA. E as imagens feitas com essa bandeira foram apagadas e censuradas. Não resta outra solução a Giorgio Infantino que não seja a demissão. Tudo isto nada abona à causa do futebol. Depois deste Mundial o futebol sairá muito mais fraco, mas que sirva de exemplo para não se voltar a repetir. Sabemos que a FIFA está marcada nos últimos anos por corrupção e escândalos. O peso do dinheiro do Catar foi decisivo na escolha da organização desta prova. Um dia Joseph Blatter disse que sonhava com o futebol noutro planeta e que a FIFA estaria lá para organizar. Acho que está a acontecer...

Mas esperamos que isto sirva de exemplo e não se volte a repetir e que, pelo menos, no final tenhamos Portugal campeão do mundo como aliás aconteceu nas areias do deserto em Riade, quando a geração de ouro de Figo, Rui Costa e companhia ganharam o título mundial de sub20.

Agora vamos cantar o hino... Heróis do mar, nobre povo ...

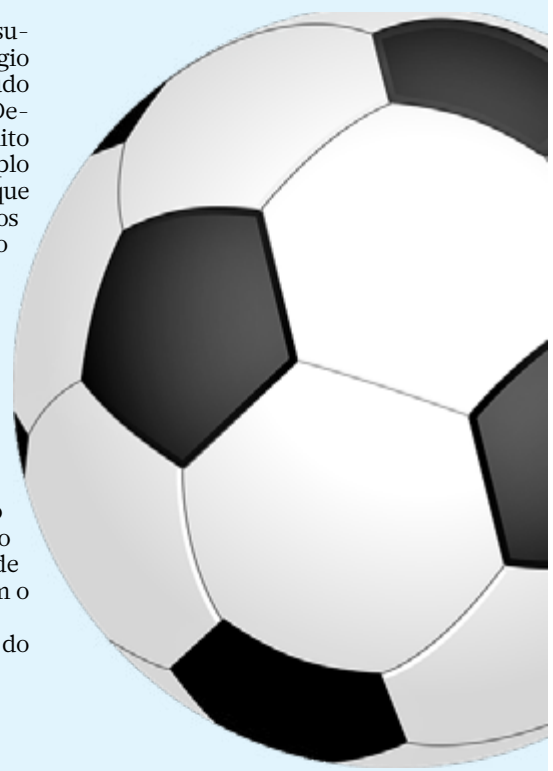

Creditos: DR

A minha aventura como emigrante (5)!

Luis Barreira
Opinião

Como afirmei na anterior crónica e associada à minha atividade profissional, colaborava pro bono especialmente com uma das rádios piratas que emitiam em português no Luxemburgo.

No entanto, no ano de 1992, o Governo luxemburguês determinou o seu fecho e abriu algumas frequências em concurso para rádios profissionais em FM, ao qual concorreram várias propostas de portugueses e luxemburgueses, tendo ganho um dos projetos portugueses, com quem eu colaborava: a Société Europèene de Communication Sociale, que dá pelo nome de "Rádio Latina" e que começou a emitir a partir de 5 de outubro de 1992.

Tratava-se de uma rádio comercial que, pelo seu Caderno de Encargos, era obrigada a usar várias línguas de comunicação, tais como: o francês, o italiano, o espanhol, crioulo cabo-verdiano e, maioritariamente, o português, para o qual a rádio deveria ter as diversas equipas de produção e locução radiofónica. Os seus acionistas eram empresários portugueses, associações luxemburguesas de defesa de emigrantes, um sindicato, uma agência de publicidade e, maioritariamente, o Luxembourg Wort (o maior jornal luxemburguês, propriedade da Igreja Católica do país).

No início de 1993 fui convidado pelo acionista maioritário a aceitar, a meio tempo, a direção da empresa, sob a responsabilidade geral de um outro diretor que era acionista. Um pouco mais tarde, um plenário dos acionistas solicitou-me dirigir totalmente a empresa, enquanto gerente e diretor-geral, situação que não aceitei de imediato sem verificar as contas e a forma de ultrapassar as necessidades básicas da empresa. Concluindo que a empresa estava já em falência técnica e os equipamentos necessários eram insuficientes, decidi só aceitar o cargo se os acionistas principais aumentassem o capital social que já estava esgotado. O que veio a acontecer através de alguns investimentos de capital!

Mal sabia eu no que me estava a meter!... O desafio era grande e as dificuldades eram enormes!

Embora com alguma experiência de gestão, mas ignorando como se geria especificamente as particularidades de uma empresa radiofónica no Luxemburgo, para além dos: impostos, alugueres, salários, contribuições, rendas, eletricidade, gás e água, mas outras matérias (leituras anuais de audiência, comissões publicitárias, controlos obrigatórios das difusões, relatórios mensais para o Estado, várias antenas espalhadas pelo país, custo de equipamentos técnicos e um rol de despesas obrigatórias a prazos certos com as comunas locais), apresentavam um quadro que se mostrava difícil, mas não impossível de ultrapassar, a não ser com o empenhamento e alguns sacrifícios dos mais diretos colaboradores.

Uma empresa que viveria, tal como todas as outras rádios do país, apenas dos seus recursos publicitários, junto de uma comunidade como a portuguesa que, na altura, não era ainda suficientemente apelativa para atrair os anunciantes, obrigar-nos-ia ao contacto pessoal com bancos, grandes superfícies, marcas de automóveis e outros, convencendo-os de que os portugueses também eram consumidores, além da pressão permanente sobre a régie publicitária de grandes clientes luxemburgueses e pouco preocupada com as dificuldades de uma rádio multicultural como a Rádio Latina.

Tais circunstâncias implicaram a necessidade de encontrarmos fontes de rendimento paralelas ao trabalho radiofónico, mas com ele interligados, capazes de suprir as curvas negativas dos rendimentos publicitários e ajudar a pagar as despesas. Razão que nos conduziu a fomentar: a realização de grandes concertos musicais, com grandes artistas portugueses; festas promocionais de grandes superfícies comerciais; de marcas de automóveis, de empresas de mobiliário, de festas comerciais de rua, etc. O que veio a acontecer nos primeiros anos da rádio, com a colaboração gratuita de todos os nossos animadores.

Para o mesmo efeito decidi criar e dirigir uma agência publicitária, a "Publilatina", destinada a aumentar o fluxo de receitas publicitárias, ocupando pessoas que também eram úteis à programação da rádio.

Um outro aspeto não menos importante era o facto de a rádio ter inicialmente um pequeno conjunto de funcionários e colaboradores externos, que ainda não tinham sido profissionalizados nas funções que tinham de desempenhar: locução, produção, técnica, redação e administração. Jovens cheios de boa vontade, mas muito inexperientes, que foram evoluindo com a própria rádio.

Tivemos igualmente de ultrapassar (com longos diálogos...), as exigências de programação não-exequíveis por parte de alguns acionistas minoritários, que se consideravam como "patrões da rádio", mas sem nenhuma preocupação com os recursos económicos existentes.

As constantes alterações tecnológicas em rádio, que se sobrepunham às já grandes despesas permanentes com a sua manutenção, como a compra dos equipamentos necessários para efetuar a passagem do sistema analógico ao digital e a modernização da rádio com os elementos essenciais ao seu futuro, dotando-a de: vários estúdios ON AIR, gravação, produção, redação, sala de reuniões e escritórios administrativos, onde trabalhavam homens e mulheres de várias nacionalidades com o estatuto de empregados e colaboradores externos remunerados, acresciam as despesas e, naturalmente, as preocupações.

Mas assim se foi tornando realidade uma rádio de expressão maioritariamente portuguesa no Grão-Ducado do Luxemburgo, que teve a honra de ser agraciada pelo Governo português e que entrevistou vários Presidentes da República portuguesa, presidentes da Comissão Europeia; de Timor; ministros e deputados portugueses e luxemburgueses, embaixadores, cônsules, gente das artes e da literatura e tantas outras figuras públicas que nos honraram com a sua presença nos nossos estúdios.

Tudo isto inserido numa grelha de programação de 24 horas por dia, que privilegiava programas de entretenimento, informação, debate, desporto, cultura, música e lazer e que fez da Radio Latina uma companhia permanente da numerosa comunidade portuguesa e das outras comunidades que servia.

Hoje, 30 anos depois, a Radio Latina continua a emitir e, felizmente, já sem as dificuldades de outrora. Se tive algum mérito durante os cerca de 17 anos em que permaneci na direção desta rádio, até à minha reforma, devo-o ao companheirismo de um grupo de funcionários e colaboradores dedicados, que nunca me voltaram as costas aos sacrifícios que lhes pedi, aos acionistas que em mim confiaram e a uma população que nos acarinhava.

Para a semana voltarei com os aspetos finais desta minha aventura como emigrante.

Até lá, um abraço.

CAMÕESTV
WINTV

24 horas por dia, 7 dias por semana.

Subscreva hoje. Ligue e peça o canal WIN TV.

Bell Bell Fibe 659
1-866-797-8686

Rogers 672
1-888-764-3771

IGNITE TV 880

CAMOESTV.com

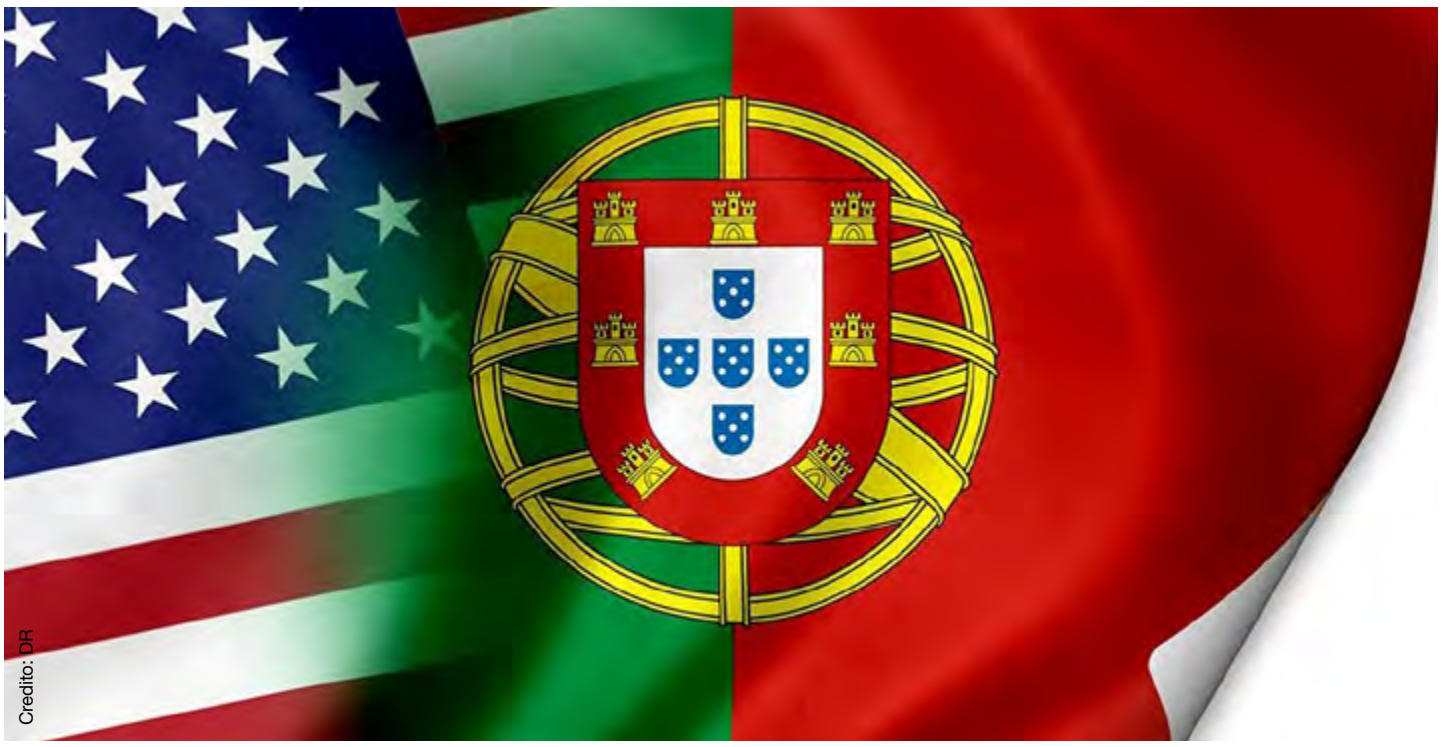
Credito: DR

O notável dinamismo das comunidades luso-americanas da Califórnia

Daniel Bastos
Opinião

A comunidade lusa nos Estados Unidos da América (EUA), cuja presença no território se adensou entre o primeiro quartel do séc. XIX e o último quartel do séc. XX, período em que se estima que tenham emigrado cerca de meio milhão de portugueses essencialmente oriundos dos Arquipélagos dos Açores e da Madeira, destaca-se hoje pela sua perfeita integração, inegável empreendedorismo e relevante papel socioeconómico-cultural na principal potência mundial.

Atualmente, segundo dados dos últimos censos americanos, residem nos EUA mais de um milhão de portugueses e luso-americanos, sendo que só no estado mais populoso do país, a Califórnia, residem mais de 300 mil luso-americanos, na sua maioria oriundos dos Açores, que trabalham por conta de outrem, na indústria. Embora sejam muitos os que trabalham nos serviços ou se destacam na área científica, no ensino, nas artes, nas profissões liberais e nas atividades políticas.

No seio das numerosas comunidades luso-americanas da Califórnia, o estado com maior diáspora de origem portuguesa nos EUA, proliferam dezenas de associações recreativas e culturais, meios de comunicação social, clubes desportivos e sociais, fundações para a educação, bibliotecas, grupos de teatro, bandas filarmónicas, ranchos folclóricos, casas regionais, sociedades de beneficência e religiosas. E, inclusive, um espaço museológico que homenageia e perpetua a herança cultural portuguesa na Califórnia, mormente, o Museu Histórico de São José, que alberga desde os anos 90 um conjunto de várias exposições que perpassam a história da emigração lusa para a Costa Oeste dos Estados Unidos da América.

Este notável dinamismo foi o leitmotiv que impulsionou a recente visita do Presidente da República, Marcelo Rebelo de Sousa, aos principais centros da emigração portuguesa na Califórnia, um itinerário que incluiu deslocações a San Diego, Artesia (perto de Los Angeles), São José e São Francisco, e passagens pelas comunidades do vale central em Turlock e Gustine.

Ao longo da visita de cinco dias a uma das maiores comunidades portuguesas no estrangeiro, o Chefe de Estado conviveu com as forças vivas das comunidades luso-americanas da Costa Oeste, conheceu o seu profundo apego à pátria de Camões, os seus projetos, os seus anseios e as várias trajetórias de portugueses que começaram do nada na América e ascenderam na escala social graças ao trabalho, ao mérito e ao empenho. Verdadeiros self-made man, como o comendador Manuel Bettencourt, um reputado dentista que tem empreendido relevantes contributos em prol da comunidade luso-americana; o comendador Manuel Eduardo Vieira, o maior produtor mundial de batata-doce biológica; o comendador Batista Sequeira Vieira, uma das figuras mais proeminentes da comunidade portuguesa nos EUA; ou o dirigente associativo, criador de gado e produtor de leite no Vale de São Joaquim, João Borges Pires, que foi distinguido pelo mais alto magistrado da Nação com a comenda da Ordem do Mérito, durante um encontro no salão português de Gustine.

Estes são apenas alguns, dos vários "portugueses que conquistaram a Califórnia", na esteira conselheiro das comunidades, produtor e realizador luso-americano Nelson Ponta-Garça, que ao longo dos últimos anos tem procurado documentar a história e o legado da comunidade portuguesa na Califórnia.

Estes são alguns dos fautores do notável dinamismo das numerosas comunidades luso-americanas da Califórnia, que constitui também o leitmotiv para a apresentação no próximo ano, entre 31 de março e 7 de abril, na Califórnia, do livro "Crónicas - Comunidades, Emigração e Lusofonia". Uma obra que reúne as crónicas que o historiador Daniel Bastos tem escrito nos últimos anos na imprensa de língua portuguesa no mundo, e onde o autor revela o empreendedorismo, as contrariedades, a resiliência e a solidariedade das comunidades portuguesas, a riqueza do seu movimento associativo, e as enormes potencialidades culturais, económicas e políticas que as mesmas representam nas pátrias de acolhimento e de origem. Como é o caso da comunidade lusa na Califórnia, a mais numerosa das comunidades portuguesas nos EUA e uma das maiores comunidades portuguesas no estrangeiro.

Um livro, que nas palavras de Luís Marques Mendes, conhecido advogado e comentador que assina o prefácio da obra, é "o espelho da homenagem que Daniel Bastos quer prestar aos milhões de portugueses que, fora do nosso país, honram, servem e prestigiam Portugal. E fá-lo como deve ser: com simplicidade e com verdade, com entusiasmo e com realismo, com autenticidade e com pragmatismo, com respeito pelo passado mas sem descurar a ambição do futuro".

Mário André

Novo livro a partir de "Quaresma o decifrado" de Fernando Pessoa

Natural de Alpiarça, Mário André foi enfermeiro (Hospital de Santarém e Sporting Clube de Portugal) e dedica-se à banda desenhada desde 2015. Depois de «A implosão – uma novela gráfica» em 2021, está a adaptar à banda desenhada os contos policiais de Fernando Pessoa (1888-1935); o primeiro foi «O caso do quarto fechado» e o segundo, «Crime», deverá surgir em outubro próximo.

O protagonista é Abílio Quaresma, médico nascido em Tancos no ano de 1865 e falecido em Lisboa em 1930.

A sua tosse tem origem no consumo excessivo de charutos escuros, «Peraltas» que fuma à janela do seu quarto num terceiro andar da Rua dos Fanqueiros. A editora é Kustom Rats (kustomrats2017@gmail.com).

José Carmo Francisco

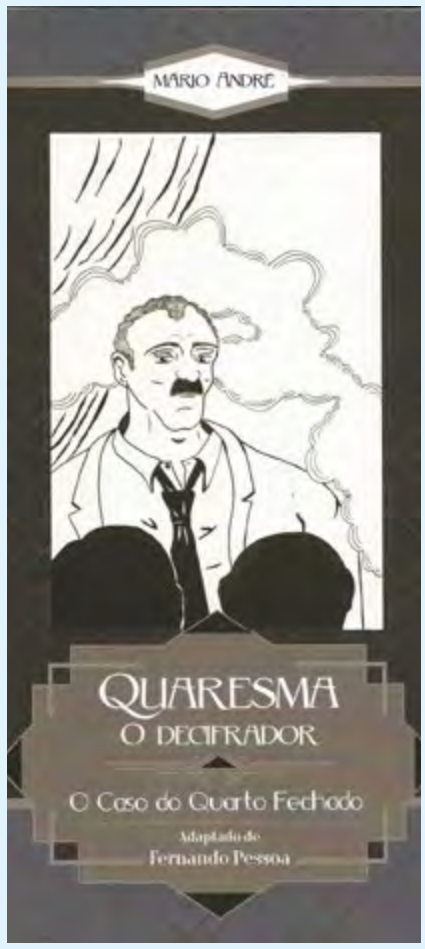

Capa do livro. Créditos: DR.

COMUNIDADE

Jorge Mouselo, presidente do CCPM

Centro Cultural Português de Mississauga (CCPM) comemora 48º aniversário

O Centro Cultural Português de Mississauga (CCPM) está a comemorar o seu 48.º aniversário, cujos festejos abrangem dois fins de semana e que começaram no dia 20 de novembro com a cerimónia do hastear das bandeiras e vão culminar com um Porto de Honra e jantar de gala marcado para amanhã, sábado (26).

Foram dois anos de privação desta cerimónia tão importante para os sócios deste clube e na manhã gélida de domingo (20) e debaixo de neve, pouco passava das 11h30 da manhã quando frente à sede da coletividade, cerca de três dezenas de pessoas se juntaram para assistir ao hastear das bandeiras. Ao som d "A Portuguesa", hino de Portugal, Jorge Mouselo, presidente do CCPM fez subir a bandeira de Portugal no mastro dedicado a Tony de Sousa e de seguida sob o hino do Canadá elementos da direção do clube faziam subir as restantes bandeiras: a do Canadá, da província do Ontário, os padrões do CCPM e da cidade de Mississauga. Apesar das condições climatéricas, os sócios foram chegando paulatinamente, para, como é de tradição, assistir à missa celebrada pelo Senhor Padre Fernando Pinto. Depois do almoço e já com a sala "composta", a matiné foi animada pelo Rancho da casa e por Henrik Cipriano que, como já é habitual, partilhou com os presentes o seu bom-humor e alegria. Para Jorge Mouselo, ver a adesão dos sócios é sinónimo de "que estamos a fazer as coisas certas para eles.... E é isso que estamos sempre a fazer e a melhor "nota" que os sócios nos podem dar é aparecerem em dias como hoje, porque isto é feito para eles. Estes anos em que não pudemos celebrar dias como este, deixavam-me triste e depois das lágrimas sofridas, agora temos as lágrimas de alegria. A missão está a ser cumprida, desde que assumi oficialmente a direção desta casa temos vindo a realizar os eventos que o Tony e eu tínhamos planeado, mas que com a pandemia e o seu

Padre Fernando Pinto.

falecimento ficaram adiados". Jorge Mouselo ainda nos confidenciou que num momento de reflexão recordou os eventos já realizados pela atual direção em tão pouco tempo: o mastro em homenagem ao Tony de Souza, o Portugal Heritage Month na cidade de Mississauga, o Guinness World Record, a Gala de Homenagem a Amália Rodrigues, Community Spirit Award, etc.. O presidente do PCCM aproveitou ainda para "agradecer a esta direção, família que tenho e que me acompanha aqui... e que acreditam em mim, que me apoiam e que fazem de tudo para que juntos consigamos realizar projetos como aqueles que já realizamos. Tem sido um ano fantástico e que não dá para esquecer. Também tenho que agradecer aos sócios e amigos desta casa, pois sem eles todos este trabalho duro não valia a pena. Igualmente importante é a media, a quem também agradeço o apoio e a divulgação, pois sem vocês – Camões, Revista Amar, Milénio Stadium e todos em geral – o trabalho que fazemos ficava dentro destas portas, entre nós e podem acreditar que a maneira que vocês divulgam o nosso trabalho e eventos puxa por nós a fazer melhor também. E para finalizar quero agradecer à minha família, a minha esposa e os meus filhos, que tenho a sorte de ter comigo e que estão também envolvidos no clube o que facilita a minha vida, pois eu passo mais tempo nesta casa do que na minha."

Da nossa parte resta deixar os parabéns ao Centro Cultural Português de Mississauga pelo 48º aniversário e desejar que venham muitos mais regados de sucesso.

Texto e Fotos: Carmo Monteiro / MS

Movember e o Dia Internacional do Homem

Novembro dá início a um movimento mundial, quando homens comuns assumem a corajosa tarefa de deixar crescer o bigode para caridade, numa tentativa de aumentar a consciencialização sobre os problemas de saúde dos homens como o cancro da próstata, cancro testicular e problemas de saúde mental promovidos pela The Movember Foundation. O movimento começou na Austrália em 2003 e tornou-se verdadeiramente global, inspirando o apoio de mais de 6 milhões de participantes em todo o mundo.

O Dia Internacional do Homem é um evento celebrado no dia 19 de novembro de cada ano, em diversos países do mundo, desde 1999. A data tem o objetivo de valorizar as caraterísticas positivas que a figura masculina tem contribuindo para o melhor de suas famílias e comunidades em que estão envolvidos. A data é lembrada por instituições e estabelecimentos para promover a consciencialização nos homens, principalmente sobre a saúde e o bem-estar masculino.

Ana Lúcia Sousa motivada pelas duas efemérides e por razões de saúde de um familiar criou a Festa do Dia Internacional do Homem que já vai na sua 5˚ edição.

"Estamos aqui para celebrar com os homens a quinta edição da festa e falar sobre o mês de novembro e o dia 19 do mesmo mês, que é o Dia Internacional do Homem. Mesmo sendo uma mulher, eu quero ser uma inspiração para a nossa comunidade e que juntos reflitamos sobre a data dedicada à saúde do homem em todos os aspetos. Esta é uma festa que ajuda a quebrar os tabus no seio dos homens." disse Ana.

A Festa do Dia Internacional do Homem aconteceu na cidade de Mississauga e os fundos reverteram para a "Movember Foundation". Com uma plateia super animada e uma casa cheia, o ponto mais alto foi a participação de três voluntários que cortaram o cabelo e a barba para angariação de fundos para o movimento Movember. A reportagem do Milénio Stadium teve oportunidade de conversar com os participantes deste desafio e Nelson Mota revelou "cortei a minha barba e o meu cabelo em homenagem a todos os homens. É uma forma de passar a informação e quebrar tabus. Os homens também precisam de ajuda, os homens têm que começar a cuidar deles próprios. Estou muito feliz por fazer parte deste momento". Também João Amorim confessou que para ele esta ação tem um bonito significado: "para mim tem um significado muito especial. Eu prometi que seria o Pai Natal todo barbudo para as minhas filhas, mas infelizmente quebrei a promessa por uma boa causa. Eu quero contribuir de uma forma positiva para que a nossa comunidade possa abraçar o mês dos homens". Já para Hugo Medeiros "o desafio agora é explorar como podemos fazer para que os homens da nossa comunidade comecem a visitar os médicos para reduzir o número de homens diagnosticados com cancro e outros problemas. Temos que apoiar projetos como estes".

O evento contou com as participações da Banda Sagres, Paulinho do Minho e Sofia Câmara, com quem tivemos oportunidade de conversar e perceber a razão da sua presença nesta festa - "penso que é importante facilitar este contacto com a comunidade. Os homens também têm problemas e precisam de ajuda. É a forma que eu encontrei para ajudar". Lila Eusébio, que ofereceu algumas obras de arte para doação, também conversou com a nossa equipa: "eu encontro inspiração no universo e esta foi uma forma de contribuir para este movimento. É a minha primeira exposição e espero que todos possam encontrar energias positivas no meu trabalho".

Foram ainda entregues várias placas de reconhecimento a todos que tornaram possível o quinto aniversário desta festa que, desde a primeira edição, já angariou mais 47 mil dólares canadianos a favor da causa.

Francisco Pegado/MS

FADOalado no CCP de Mississauga

Houve gargalhadas, lágrimas e muito Fado!

Os FADOalado vieram em digressão ao Canadá e esgotaram o Centro Cultural Português de Mississauga (CCPM) no passado sábado (19). A banda terceirense que foi criada em 2016 já tinha vindo à Casa dos Açores de Toronto em 2020 e foram os vencedores do Portugal Got Talent 2021.

Creditos: Carmo Monteiro

À frente da organização está Sara e Marco Costa, jovem casal terceirense, naturais da Praia da Vitória, Açores, que emigraram para o Canadá há 10 anos. "O meu marido e eu criámos a Creative Promotions e organizamos eventos, mas não vivemos disto e não queremos viver disto, mas é uma paixão que nós temos... nós vivíamos disto noutra vida... nos Açores. O Marco há mais de 30 anos que trabalha nisto – ele teve discotecas, restaurantes, organizava eventos e esteve sempre envolvido nessa área – e, eu, já entrei numa fase posterior. Nós combinamos muito bem, pois se um diz "mata" o outro diz "esfola" (risos). Quando um de nós tem uma ideia, o outro desenvolve a ideia mais ainda. Esta é a razão que aceitámos o desafio de trazer os FADOalado", disse Sara Costa ao Milénio Stadium.

Quanto ao repetir a presença do grupo, Sara Costa explicou-nos que "quando os trouxemos em 2020, foi a convite dos FADOalado porque conheciam o nosso trabalho lá e acharam que nós éramos as pessoas ideais para os trazer cá e como correu tão bem, no pós Covid, voltaram a ligar-me... mas nós não sabíamos como é que as coisas se iam desenvolver com as restrições, porém não demorou muito para começarmos a marcar as datas, falar com os clubes e desenvolver o trabalho." Depois de um ano de preparação – desde o primeiro contacto até ao dia do espetáculo – o público foi recebido pelos organizadores que não deixaram nada ao acaso, apesar de sempre acontecerem imprevistos, mas com a experiência e maturidade tudo é ultrapassado e "as expetativas foram superadas, tanto que, as pessoas começaram a chegar meia hora mais cedo, por consequência o jantar também foi servido mais cedo. Depois houve um pequeno atraso, mas como tínhamos aquela meia hora o espetáculo começou a horas!", como nos disse Sara Costa.

O grupo FADOalado é constituído por 10 elementos - cinco músicos: Bernardo Oliveira (percussão); Diogo Brasil (guitarra clássica); Gonçalo Fonte (acordeão); Ricardo Martins (bandolim) e Tânia Gaspar (piano) e cinco vozes femininas: Filipa Lima; Ivânia Pires, Leandra Mota; Lizélia Toste e Sara Mota, fundadora do grupo. Os FADOalado brindaram os cerca de 650 convivas, com bom-humor, alegria e nostalgia, bem "à moda" terceirense... e, entre gargalhas e lágrimas houve muito Fado, justificando serem os justos vencedores de Portugal Got Talent 2021.

Quanto a futuros eventos, Sara Costa confidenciou ao Milénio Stadium que "para já não temos nada em concreto, pois como disse, nós não vivemos disto. Estamos em conversações para fazer uma Tour com os FADOalado e que pode envolver os Estados Unidos e outras cidades do Canadá. Estamos abertos para projetos com que nós nos identificamos, mas nós não vamos atrás de ninguém para trazer, inclusive tínhamos um nome muito grande do continente para trazer, que até é um sonho nosso... mas como não vivemos disto, para já é só um projeto".

Carmo Monteiro / MS

Creditos: Carmo Monteiro

Creditos: Carmo Monteiro

LOCAL

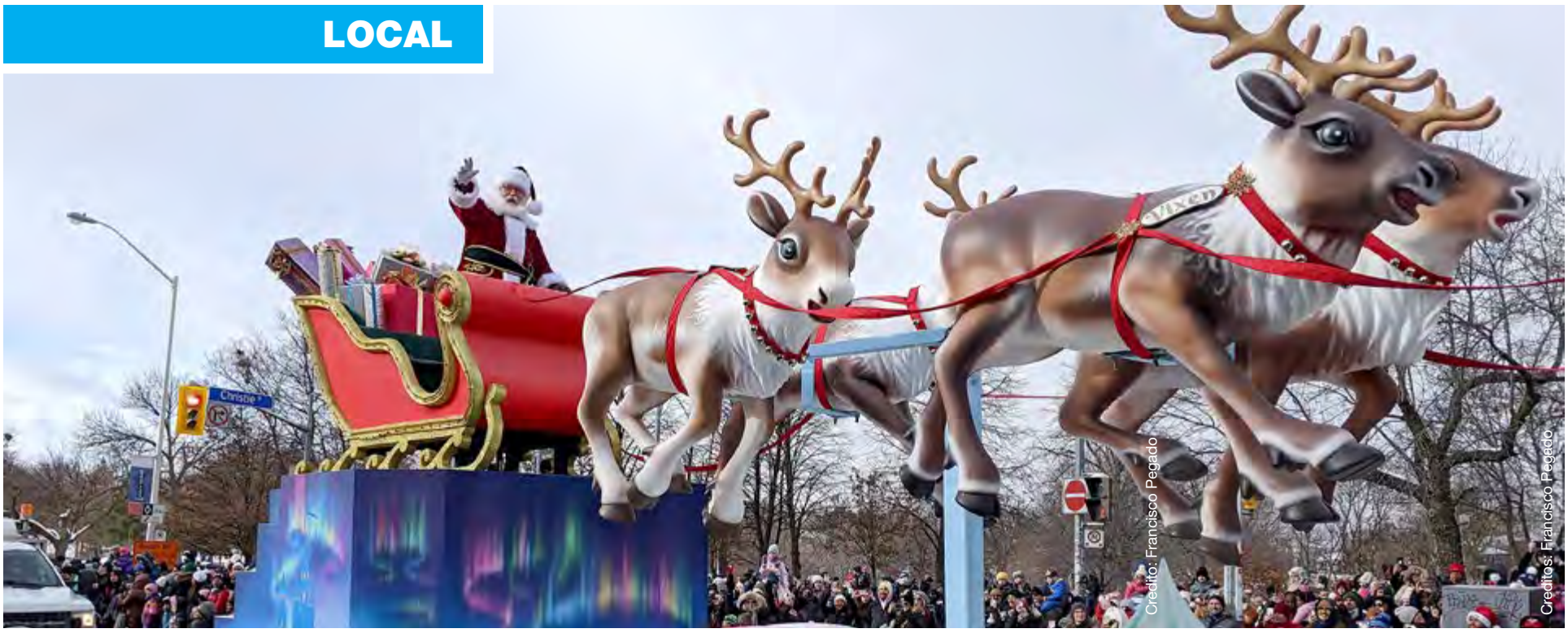

Creditos: Francisco Pegado

Creditos: Francisco Pegado

A magia do desfile do Pai Natal

Todos os anos, milhares de pessoas comparecem para testemunhar o evento nas ruas de Toronto e milhões assistem em casa para celebrar esta época alegre.

Desde 1905 que o desfile do Pai Natal dá início à temporada de Natal, hoje é o maior desfile infantil da América do Norte e o maior evento de entretenimento ao ar livre realizado no Canadá todos os anos.

O momento une as pessoas, independentemente de sua origem, celebrando a esperança, a família e o amor. O dia faz parte do calendário anual de muitos citadinos e visitantes da capital do Ontário. É considerado um dos desfiles anuais mais antigos do mundo.

Este ano o evento não foi diferente. A população lotou as ruas do centro da cidade sob temperaturas geladas para testemunhar a 118ª edição do desfile do Pai Natal. Foi o primeiro desfile presencial desde 2019, após dois anos de comemorações virtuais por conta da pandemia.

Laura Medeiros esteve presente com a sua família e explicou-nos porquê - "Eu e minha família ficaríamos tristes sem este momento pela segunda vez". O Wilson e sua familía disseram "Este já é um momento tradicional em nossa casa. Um Natal sem o desfile não é a mesma coisa". O evento contou com 26 carros alegóricos temáticos e coloridos, incluindo o da história da criação, os palhaços com caras de celebridades, um carro alegórico indígena, finalizando com a chegada da Mãe Natal e do Pai Natal. O desfile deste ano teve mais músicas e diversão do que nunca.

A rota do desfile começou na Christie Street e na Bloor Street West, depois seguiu para o leste ao longo da Bloor até a University Avenue antes de terminar no St. Lawrence Market encantando pessoas de todas as idades pelo caminho e levando a magia do desfile do Pai Natal.

Francisco Pegado/MS

Trabalhadores não retornaram para a baixa de Toronto com o trabalho remoto sendo o "novo normal", aponta pesquisa

O tráfego de pessoas no centro de Toronto ainda não atingiu os níveis de mobilidade que eram registrados antes da pandemia de Covid-19 devido ao aumento do trabalho remoto, revela um novo estudo. O levantamento da Canadian Chamber of Commerce Business Data Lab analisou as novas tendências de mobilidade no país.

O estudo fornece resultados detalhados de 13 províncias e territórios e analisa 55 áreas centrais de cidades de todo o Canadá. As principais descobertas revelam uma variação local significativa no retorno presencial aos locais de trabalho e que o trabalho remoto registrou índices de adesão desproporcionais nas maiores cidades do país.

Enquanto cidades maiores, como Toronto, tiveram mobilidade reduzida, outras cidades menores estão experimentando a tendência oposta. Os centros das cidades centrais estão encolhendo em grandes cidades como Toronto.

Outro dado apurado é de que o retorno ao trabalho presencial tem sido mais lento em lugares com mais trabalhadores com diploma universitário, maior proporção de mulheres e famílias com filhos e maior proporção de pessoas que utilizam o transporte público para chegar ao trabalho. O estudo diz que a mobilidade para os locais de trabalho caiu significativamente no centro de Toronto, mas aumentou em áreas próximas como Brantford, Barrie e Brampton.

Em comparação com janeiro de 2020, o tráfego de pedestres dos trabalhadores do centro da cidade diminuiu 46% em Toronto, 40% em Markham, 33% em Mississauga, 26% em Vaughan, e 25% em Oakville.

MS

Tory anuncia nomeações importantes no Comitê da Câmara Municipal

O autarca de Toronto, John Tory, anunciou suas escolhas para as principais funções de comitês na prefeitura, bem como uma série de novos cargos especiais que incluem os membros do conselho escolhidos para "chefiar" pastas importantes que vão desde a economia noturna de Toronto até à Copa do Mundo da FIFA 2026. A vice-presidente da Câmara, Jennifer McKelvie, foi escolhida como presidente do Comitê de Infraestrutura e Meio Ambiente, enquanto Shelley Carroll liderará o Comitê de Desenvolvimento Econômico e Comunitário, Brad Bradford será o líder habitacional da cidade e James Pasternak liderará o Governo Geral e o Comitê de Licenciamento. Jon Burnside, que está iniciando seu segundo mandato como conselheiro municipal após uma ausência de quatro anos, foi nomeado presidente do TTC.

Ele substitui Jaye Robinson nessa função. Robinson, por sua vez, assumirá uma posição especial relacionada ao papel de Toronto como cidade sede da Copa do Mundo da FIFA 2026.

"Ao longo deste processo, tenho me concentrado em colocar as pessoas no governo da cidade em posições onde elas possam melhor contribuir para a agenda que o povo de Toronto me elegeu para implementar. Quero agradecer a todos vocês por terem tido tempo para falar comigo durante as últimas semanas", disse Tory no e-mail aos conselheiros.

Enquanto Tory terá agora a responsabilidade exclusiva pelo orçamento da cidade sob a nova legislação de "prefeito forte", ele optou por reconduzir Gary Crawford como seu chefe de orçamento. Em seu e-mail, o autarca disse que Crawford "compreende a importância deste processo e a necessidade de investir e proteger os principais serviços da cidade e, ao mesmo tempo, manter os aumentos de impostos baixos e a vida em nossa cidade acessível".

MS

Cavalgada das Luzes acende espírito natalício em Toronto

A Cavalgada das Luzes está de volta a Toronto e não há melhor maneira de celebrar o início da temporada de inverno do que conferir este festival das luzes. O festival anual das luzes está marcado para iniciar a temporada de férias com uma tonelada de atividades, exibições de luzes e decoração festiva, incluindo uma árvore de Natal de 55 pés de altura decorada com mais de 300.000 luzes e 500 ornamentos. O tema do festival deste ano é inspirado em festivais de luz e celebrações culturais com exibições maciças centradas em torno da luz, lanternas e fogo. Assim como no ano passado, haverá atividades no ringue de patinação, assim como na Praça Nathan Phillips.

Haverá apresentações de música ao vivo, apresentações de dança de artistas africanos e indígenas, instalações interativas, lanternas lunares e, é claro, milhares de luzes. Embora os anos anteriores os tivessem, não haverá fogos de artifício este ano para ajudar a celebrar o evento. A Cavalgada das Luzes está programada para retornar à Praça Nathan Phillips na 100 Queen Street West de 26 de novembro a 7 de janeiro. Haverá atividades durante todo o dia 26 de novembro, das 15h00 às 23h00, com a cerimônia de iluminação da árvore e da praça marcada para começar às 20h30.

MS

Statistics Canada diz que as vagas de emprego aumentaram 3,8% em setembro

A Statistics Canada anunciou que o número de vagas de emprego aumentou 3,8% em setembro para 994.800. Esse aumento se deve em grande parte a variações sazonais, uma vez que as vagas de emprego normalmente atingem seu pico em setembro.

Entre os setores que mais abriram vagas: estão o de hoteleiro e serviços de alimentação, com alta de 12%, para 152 mil oportunidades, enquanto a indústria da construção civil teve um ganho de 14,0 por cento para 93.900. O número de vagas na indústria manufatureira caiu 11,3%, para 76.000, em setembro. A taxa de vagas de emprego, medida como o número de postos vagos como proporção da demanda total de mão de obra, foi de 5,7% em setembro, acima dos 5,4% em agosto, mas abaixo dos 5,9% em setembro de 2021.

MS

Governo federal gastará $1,6 bilhões na adaptação das comunidades aos incêndios florestais, enchentes e tempestades

O governo federal lançou uma estratégia de adaptação climática que inclui investimentos de $1,6 bilhões para ajudar as comunidades que enfrentam riscos que vão desde extremo calor e incêndios florestais até enchentes e tempestades. Bill Blair, o ministro da Preparação para Emergências, fez o anúncio em Prince Edward Island, onde o furacão Fiona causou danos generalizados ao sistema elétrico, às fazendas e à indústria pesqueira quando ATINGIU a região no passado mês de setembro.

O financiamento federal, em sua maioria, complementa os programas existentes e não cobrirá os custos de grandes projetos, como a proposta de levantar diques que protegem a ligação terrestre entre Nova Scotia e New Brunswick - um projeto de custos compartilhados que Ottawa e as províncias ainda não aprovaram.

O plano anunciado esta semana acrescenta 489 milhões de dólares ao fundo federal de mitigação de desastres e adaptação ao longo de 10 anos, ajudando com projetos menores que tratam de questões como o risco para o litoral da subida dos mares e o colapso da infra-estrutura devido ao derretimento de geleiras.

Há também $284 milhões em cinco anos para o fortalecimento da gestão de incêndios florestais e $60 milhões em cinco anos para acelerar o uso de normas para construir infra-estruturas mais resistentes.

MS

CANADÁ

Creditos: DR

Vice-primeira-ministra Chrystia Freeland testemunhou no inquérito que apura uso da Lei de Emergências

Quatro dias antes do Governo do primeiro-ministro Justin Trudeau invocar a Lei de Emergências para encerrar os bloqueios do "Comboio da Liberdade" no inverno passado, um importante funcionário da Casa Branca deixou claro que os Estados Unidos queriam que o Canadá controlasse a situação. Em seu depoimento à Comissão de Emergência de Ordem Pública a ministra das Finanças, Chrystia Freeland, disse que o aviso chegou em 10 de fevereiro, quando os manifestantes começaram a bloquear o acesso à Ponte Ambassador em Windsor, Ontário. Na altura ela foi contactada por Brian Deese, diretor do Conselho Econômico Nacional do Presidente dos EUA, Joe Biden.

O inquérito público está examinando a decisão do governo liberal de acionar a Lei de Emergências. Freeland foi chamada para testemunhar na quinta-feira (24) sobre o papel que desempenhou na resposta aos bloqueios, que incluiu o que ela ouviu de seus colegas dos EUA, bem como de bancos do Canadá e outros líderes da indústria.

Deese foi uma figura particularmente importante para Freeland, que também é vice-primeira-ministra. No inquérito Freeland disse que passou muito tempo tentando convencer Deese em 2021 de que os EUA precisavam dar ao Canadá uma isenção para seus planejados créditos fiscais protecionistas para veículos elétricos. Parte de seus esforços de persuasão envolvia afirmar que o Canadá era um parceiro comercial confiável - uma reputação que Freeland testemunhou foi questionada quando os manifestantes começaram a bloquear a Ambassador Bridge, que é a rota comercial mais movimentada entre o Canadá e os EUA. "Do ponto de vista financeiro e econômico, as coisas aumentaram exponencialmente", disse ela sobre o bloqueio na quinta-feira (24). "Foi isso que a tornou uma ação econômica extremamente significativa."

Além do dano econômico que os bloqueios estavam criando para o Canadá, Freeland também disse estar preocupada com a invasão iminente da Ucrânia pela Rússia, que na época ela ouviu de fontes de inteligência poderia acontecer a qualquer momento. Na sexta-feira (25), será a vez do primeiro-ministro Justin Trudeau ser ouvido na Comissão.

MS

Canadá registrou em 2021 o maior índice de homicídios relacionados a gangues em 16 anos

Creditos: DR

Um relatório do Statistics Canada mostra que a taxa nacional de homicídios aumentou pelo terceiro ano consecutivo e quase um quarto desses assassinatos registrados no ano passado tem ligações com gangues. Foram 788 homicídios no país em 2021: 3% a mais do que em 2020.

Este número marcou a maior taxa de homicídios no Canadá desde 2005. Entre as províncias que mais registraram esses assassinatos Saskatchewan está em primeiro lugar, tanto a maior taxa de homicídios quanto daqueles relacionados a gangues, um aumento de 9%./ Manitoba teve a segunda maior taxa, enquanto Ontário também viram grandes aumentos. As cidades de Regina, Winnipeg e Thunder Bay, Ont., tiveram as maiores taxas de homicídios. Alberta e Nova Escócia tiveram quedas significativas.

A taxa de vítimas indígenas em todo o país permaneceu desproporcionalmente alta - seis vezes maior do que a dos não-indígenas. Em Saskatchewan, 77% dos mortos eram indígenas, que representam apenas cerca de 18% da população da província. Alberta e Manitoba também tiveram um alto número de vítimas indígenas. As estatísticas canadenses disseram que as armas de fogo eram a arma mais comum utilizada nos homicídios.

Toronto teve o maior número de homicídios envolvendo uma arma de fogo em 61, seguido por Vancouver, Montreal e Edmonton.

MS

PORTUGAL

Creditos: DR

OE2023 JN

PS aprova sozinho proposta para atualizar pensões em 2023

O PS aprovou sozinho, esta quinta-feira (24), uma proposta de aditamento ao Orçamento do Estado para 2023, que visa a atualização das pensões em função da inflação. A medida mereceu a crítica de todas as bancadas, que acusaram os socialistas de estarem a "camuflar" o facto de terem "rasgado" com a fórmula de cálculo.

A intervenção do deputado socialista Sérgio Monte para apresentar a proposta de aditamento ao Orçamento do Estado, que visa a atualização das pensões, em 2023, em função da inflação, foi curta. Mas conseguiu o ataque generalizado de todas as bancadas. "Ao contrário do que acabou de dizer, os senhores não cumpriram a lei e criaram um regime transitório. Agora, estão a emendar a mão. É uma proposta ambígua. Não corrige o corte de mil milhões de euros nas pensões para o futuro", apontou, de imediato, a deputada social-democrata Clara Marques Mendes.

"É um fraco arremendo da situação. Aparenta corrigir um erro e admite a teimosia do Governo. Simula corrigir valores mas vende uma ilusão", concordou o deputado do PCP, Alfredo Maia, acusando o PS de continuar sem cumprir a lei (o que implicava um aumento de 8% das pensões em 2023) e de apresentar uma proposta "sem prazos nem apontar qualquer valor específico".

Já o líder do Chega classificou a proposta socialista de "maquilhagem". "Não se sabe quando a proposta vai surtir efeitos, em termos jurídicos, qual o montante real. É mais uma maquilhagem e uma fraude sobre os pensionistas", reforçou André Ventura.

"O PS quer dar por esmola um direito e ainda pede um aplauso", acentuou o líder parlamentar do BE, Pedro Filipe Soares, classificando a proposta de aditamento do PS de "fraude". "O PS rasgou a lei, não cumpre a lei, e agora corre atrás do prejuízo. Mas nós não esquecemos", acrescentou. O deputado socialista Miguel Cabrita ainda partiu em defesa da proposta do partido, apelando à oposição para alterar o sentido de voto, uma vez que, na especialidade, a medida passou apenas com o voto favorável do PS, tendo recebido a oposição de todas as outras bancadas. Mas não surtiu efeito. A votação repetiu-se, em plenário.

JN/MS

OE2023 JN

Senhorios só vão poder cobrar duas rendas antecipadas

Entre centenas de propostas da Oposição já chumbadas, o PS foi viabilizando algumas nos últimos dias, com destaque para o PAN, o Livre e a Iniciativa Liberal. Esta quinta-feira (24), as votações foram igualmente marcadas pela aprovação de propostas do PSD, do PCP e do Bloco de Esquerda, partido este com quem negociou um novo limite nas rendas: os senhorios passam a poder exigir apenas o pagamento antecipado de dois meses.

A proposta dos bloquistas previa baixar de "um período não superior a três meses" para apenas um. Mas aceitaram o meio-termo do PS para viabilizar a medida nos trabalhos da Comissão de Orçamento e Finanças: o arrendatário só pode pagar adiantado até dois meses de renda e de caução.

Foi o socialista Miguel Cabrita quem perguntou ao BE se admitia mudar a proposta para dois meses, com Mariana Mortágua a aceitar discutir essa possibilidade.

Entretanto, o PCP conseguiu ver aprovada a sua proposta para proteção das vítimas de violência doméstica.

Mais abono nas monoparentais

Na véspera da votação final global do Orçamento do Estado (OE), o Livre continuou a somar vitórias, como mais um milhão de euros para o programa "Bilha Solidária" que apoia a compra de gás engarrafado, um passe para comboios regionais até 49 euros e a majoração do abono para famílias monoparentais. Com efeitos em 2024, é majorado em 50% no primeiro escalão e em 42,5% do segundo ao quarto. Também o PAN aumentou a lista de aprovações e reforçou em 1,05 milhões de euros a verba para centros de recolha animal.

Por iniciativa do PSD, o IVA com as assinaturas de jornais e revistas, incluindo as digitais, passa a ser dedutível no IRS, e são alargadas as situações de resgate de PPR para amortização do crédito à habitação.

Assinaturas dos jornais

IVA pago em assinaturas de jornais e revistas, em papel e digitais, pode ser deduzido no IRS (apenas 15% do IVA a 6%), segundo proposta do PSD aprovada. A medida enquadra-se no artigo sobre deduções concedidas nas despesas de restaurantes, cabeleireiros, oficinas ou passes, que têm um limite de 250 euros.

Passe ferroviário

O PS aprovou a criação, até final de 2023, do passe ferroviário proposto pelo Livre com valor até 49 euros para comboios regionais.

Violência doméstica

Aprovada proposta do PCP de proteção das vítimas de violência doméstica.

PPR e habitação

O PSD consegue alargar o leque de situações para uso do saldo de planos poupança, como PPR, na amortização do empréstimo da casa.

Fundos de investimento

Proposta do BE revoga o diploma com incentivos fiscais dirigido a fundos de investimento imobiliário.

JN/MS

Creditos: DR

Estudo JN

"Filhos da violência doméstica" reprovam cinco vezes mais

Estudo sobre 1205 descendentes de mulheres violentadas concluiu que os que assistem a agressões têm mais perturbações mentais e cometem mais crimes.

Os descendentes das vítimas de violência doméstica reprovam, ao longo do seu percurso escolar, cinco vezes mais do que as restantes crianças e adolescentes. A conclusão é de um estudo levado a cabo por dois investigadores e docentes universitários, que mostra também que os "filhos da violência doméstica" têm mais perturbações mentais e cometem mais crimes em contexto escolar do que os restantes jovens. A violência doméstica é uma marca que fica para sempre", constata o autor do trabalho académico Miguel Rodrigues.

Já o psicólogo forense e consultor científico da investigação, Mauro Paulino, espera que os dados 1 anunciados "mostrem, de uma vez por todas, que não é necessário o progenitor agredir uma criança para deixar marcas profundas no seu desenvolvimento". A amostra do estudo é composta por 1205 filhos de 1010 mulheres que, em 2014, 2015 e 2016, apresentaram queixa por violência doméstica. Crianças e mães voltaram a ser contactadas entre 2020 e este ano, no âmbito da tese de doutoramento que Miguel Rodrigues está a concluir, e as suas respostas não deixam dúvidas.

Em 65% dos casos, os "filhos da violência doméstica" reprovaram, pelo menos, uma vez durante o percurso escolar, havendo alguns que reprovaram mais de três vezes. "Há jovens de 20 anos que continuam no ensino secundário", realça Miguel Rodrigues.De resto, 90% das retenções ocorreram após o início da violência doméstica.

MAIS VULNERÁVEIS

Os dados recolhidos pelo investigador do Centro de Estudos Interdisciplinares em Educação e Desenvolvimento, da Universidade Lusófona, também revelam que os "filhos da violência doméstica" têm duas vezes mais perturbações mentais e admitem ser mais tristes, nervosos e sentir mais medo do que a generalidade de crianças e jovens inquiridos noutras investigações, nacionais e internacionais. Os jovens confessaram ainda consumir mais álcool, drogas e medicamentos. No estudo, considerado por Miguel Rodrigues como "o maior realizado em Portugal" sobre violência doméstica, constata-se, de igual modo, que 17% dos inquiridos já cometeram um crime em ambiente escolar. Destes, 85% fizeram-no só após vivenciarem momentos traumáticos no seio familiar.

"Não podemos dizer que uma criança que assistiu a casos de violência doméstica será um agressor, mas tem um conjunto de vulnerabilidades acrescidas e necessita de ser intervencionado o mais rapidamente possível", defende Mauro Paulino.

Opinião

Interesse da criança não é protegido

"O superior interesse da criança é um chavão bonito, mas não está em cima da mesa aquando da tomada das decisões judiciais". A crítica é de Mauro Paulino, que dá como exemplo a obrigatoriedade de um menor viver, mesmo que a meio tempo, na casa do progenitor suspeito ou condenado por violência doméstica. "Estamos a obrigar uma criança a conviver com uma figura que lhe cria ansiedade", justifica o também docente da Universidade de Coimbra.

"Há sempre um impacto negativo nas crianças em todos os casos de violência doméstica", reforça Miguel Rodrigues, autor do estudo "Filhos da Violência Doméstica".

Dados

Violência

Segundo Miguel Rodrigues, 16% dos jovens inquiridos identificaram-se como agressores em contexto de violência no namoro. "E 22% identificaram-se com o papel de vítima", refere.

Perdão

O estudo evidencia que 45% das mulheres abandonaram o agressor logo após a apresentação da denúncia de violência doméstica. Porém, seis anos depois, 75% destas vítimas tinham reatado o relacionamento.

País representado

A amostra do estudo contempla mães e filhos, entre os 15 e os 22 anos, de todas as regiões do país, que responderam a inquéritos.

JN/MS

Saúde JN

Um em cada cinco portugueses tem anemia

A Associação Portuguesa para o Estudo da Anemia apelou à sensibilização de doentes e profissionais de saúde para a importância do diagnóstico precoce da anemia, que afeta um em cada cinco portugueses adultos.

Creditos: DR

Em declarações à agência Lusa, João Mairos, presidente do Anemia Working Group Portugal - Associação Portuguesa para o Estudo da Anemia, lembrou que 20% dos portugueses adultos sofrem de anemia e 32% de ferropenia (deficiência de ferro), lamentando que "a grandeza dos números não seja proporcional à preocupação".

O presidente da associação disse que os números mostram tratar-se de "um problema de saúde pública" e reconheceu que um dos maiores problemas é "a falta de sensibilização dos profissionais de saúde e da população portuguesa".

"É preciso continuar a alertar para a elevada prevalência conhecida na idade adulta e colocar, como foco da prática clínica, a importância de diagnosticar precocemente a anemia e a deficiência de ferro, sobretudo nos grupos de pessoas com maior risco", disse o responsável, dando o exemplo das mulheres, grávidas, idosos, doentes com insuficiência cardíaca, insuficiência renal e doentes oncológicos.

O presidente do Anemia Working Group Portugal (AWGP) lembrou que o facto de se ter anemia pode implicar complicações diversas em doenças subjacentes e defende que as pessoas devem estar atentas a sintomas como a fadiga, o cansaço fácil, a baixa de energia, palidez e unhas e cabelo quebradiços, que "muitas vezes são desvalorizados". Afirmou que as mulheres são particularmente afetadas pela anemia e acrescentou: "As mulheres muitas vezes tomam conta de muitos assuntos e acham que é normal estarem cansadas. Mas, por vezes, é uma anemia subjacente a causar essas queixas".

Chama ainda a atenção para as mulheres em idade fértil, sublinhando: "É normal sangrar, com as menstruações, mas por vezes sangram mais do que o habitual e vão relevando".

João Mairos lembrou ainda que a anemia "pode ser um sinal que ajude a chamar a atenção para procurar e tratar outras doenças", alertando para a necessidade de sensibilização dos doentes e dos médicos, "que têm de estar atentos".

O responsável aponta ainda a importância dos programas de "Patient Blood Management (PBM)": "Consiste em considerar o sangue de cada um de nós como um tesouro único e tomar uma série de ações clínicas e organizacionais para o preservar como primeira prioridade, evitando o recurso à transfusão", explica.

"Ao dar sangue a alguém é porque já não temos mais solução nenhuma e estamos a aumentar o risco de uma série de situações relacionadas com os cuidados de saúde, pois dá mais morbilidade - doença em internamento - e mais mortalidade", acrescenta.

Disse que "chegar à transfusão significa que tudo falhou para trás", insistindo: "o tudo são todas as práticas que se fazem para melhorar a condição hematológica dos doentes".

João Mairos referiu ainda que, quando esta estratégia (PBM) é aplicada, "o principal beneficiado é o doente", explicando que uma das medidas consideradas é precisamente a identificação precoce da anemia.

"Sabemos que um doente que vai para um bloco operatório com anemia tem muito mais probabilidade de a coisa correr mal e precisa de transfusão de sangue do que os que vão com um ou dois gramas acima", exemplificou.

Sobre o impacto financeiro que tudo isto pode ter no Serviço Nacional de Saúde (SNS), um estudo realizado em 2017 com a colaboração do Anemia Working Group Portugal (AWGP) concluiu que a aplicação adequada de programas de PBM a nível nacional poderia abranger cerca 384.700 doentes de diversas áreas médicas e cirúrgicas, com uma poupança anual de 67,7 milhões de euros.

Este valor é atribuível principalmente à redução da duração do internamento em 10,3%, à diminuição de mais de 50% das transfusões de concentrado de eritrócitos e ao decréscimo de 37,2% da taxa de reinternamento.

O alerta do Anemia Working Group Portugal surge por ocasião do Dia da Anemia, que se assinala no próximo sábado (dia 26).

JN/MS

STATE & MAIN
KITCHEN ★ BAR

289-917-0198 | STATEANDMAIN.CA
3584 MAJOR MACKENZIE DR. W, VAUGHAN

Amorim Hospitality Group

TICKETS ON SALE SOON—JUST IN TIME FOR CHRISTMAS!

LIVE AT
UNIVERSAL EVENTSPACE
MAY 13, 2023

70ANOSCANADA.CA

ALL PROCEEDS WILL GO TO
HELP BUILD THE MAGELLAN
LONG-TERM CARE HOME FOR
PORTUGUESE SPEAKING SENIORS

MAGELLAN
COMMUNITY FOUNDATION

1953-2023
HONOURING
PORTUGUESE
PIONEERS

AUTONOMIAS

Creditos: DR

Médicos "exigem" pedido de desculpas do vice-presidente do Governo dos Açores

Os médicos do Serviço Regional de Saúde (SRS) "exigem" um pedido de desculpa do vice-presidente do Governo Regional para que se possa negociar, disse Margarida Moura, da Ordem.

"Os médicos exigem um pedido de desculpa. Houve uma ofensa aos médicos", declarou aos jornalistas no final do encontro, na terça-feira (22) à noite, em Ponta Delgada, a responsável nos Açores pela Ordem dos Médicos, que se reuniu em plenário com médicos de várias ilhas.

Médicos dos três hospitais públicos da região manifestaram, em abaixo-assinado enviado ao presidente do Governo dos Açores, José Manuel Bolieiro, ao seu vice-presidente, Artur Lima, e ao secretário regional da Saúde e Desporto, Clélio Meneses, a sua indisponibilidade para realizar horas extraordinárias para além do limite legal das 150 horas, o que poderá colocar em causa o serviço de urgência já em dezembro.

Segundo o diário Açoriano Oriental, são 426 os médicos que assinaram o documento, sendo 191 do Hospital Divino Espírito Santo (HDES), em Ponta Delgada.

Em causa estão declarações do vice-presidente do Governo dos Açores, de coligação PSD/CDS-PP/PPM, que, recentemente, afirmou que os médicos "não podem usar o dinheiro como moeda de troca para dispensar" a prestação de cuidados, considerando que tal é uma "violação grosseira" da ética.

Margarida Moura, nas suas declarações no final da reunião, considerou que os profissionais de saúde "são muito importantes no SRS" e que "sem médicos não há sistema de saúde", sendo que "quem não gosta dos médicos não gosta dos doentes".

Para Margarida Moura, se "não há um bom ambiente de trabalho e os médicos estão a ser ofendidos e vilipendiados, em última análise quem sofre são os doentes".

A responsável pela Ordem dos Médicos nos Açores referiu que os médicos vão ser "firmes, mas dialogantes" nas negociações com o Governo Regional, que vão ter lugar na próxima terça-feira (29), estando presente no encontro José Manuel Bolieiro, líder do executivo açoriano.

Na terça-feira (22), o vice-presidente do Governo dos Açores, Artur Lima, afirmou que não teve "intenção de ofender os médicos" nas declarações feitas sobre o trabalho extraordinário, após ter sido criticado por PAN, BE e PS no parlamento regional.

"Quem me conhece sabe que um dos meus defeitos é ser frontal. Não tive qualquer intenção de ofender ninguém, muito menos os médicos", afirmou Artur Lima (CDS-PP), durante o debate sobre o Orçamento para a Saúde em 2023, no plenário da Assembleia Legislativa.

AO/MS

Rede Global da Diáspora quer promover o produto açoriano

Rede que já inclui mais de 10 mil empresas de portugueses espalhadas pelo mundo pode ser fator de promoção da Marca Açores na diáspora.

A Rede Global da Diáspora quer ser uma oportunidade para a promoção do produto açoriano no exterior.

Conforme afirmou o diretor executivo da Fundação AEP, Paulo Dinis, "acreditamos muito na qualidade genuína do produto açoriano, um produto que está muito ligado a este território inconfundível, com características únicas e que pode perfeitamente competir no mercado global, com alguma exclusividade".

A Rede Global da Diáspora é um projeto nacional da Fundação AEP, que facilita o contacto entre as empresas e disponibiliza ferramentas para potenciar os negócios entre Portugal e a sua diáspora.

Atualmente, a Rede permite o contacto direto com mais de 10 mil empresas de portugueses espalhadas por mais de 150 países, tendo sido dada a conhecer esta semana em Ponta Delgada numa sessão de apresentação, que decorreu nas instalações da Câmara de Comércio e Indústria de Ponta Delgada (CCIPD). Paulo Dinis lembrou que a Fundação AEP considera os Açores como "um ativo fundamental quando se fala em diáspora" e, nesse sentido, afirmou a intenção de, no seio da Rede Global da Diáspora, "comunicar a Marca Açores e gerar valor ao produto açoriano, promovendo-o em todo o mundo".

Por seu lado, o presidente da CCIPD, Mário Fortuna, considerou que a Rede Global da Diáspora pode ser uma "mais-valia" para os Açores enquanto "circuito de interligação com as comunidades", afirmando que a conectividade que já existe na política e na cultura entre os Açores e a diáspora, deve ser alargada também à esfera económica, apelando a que se faça mais "diplomacia económica" dos Açores na diáspora.

Mário Fortuna lembra que a "falta de informação" ainda é um grande obstáculo a quem queira investir nos Açores, apelando a que se faça um "trabalho especializado" na captação de investimento externo, em vez do percurso "errático" que tem sido feito ao longo dos anos nos Açores, com várias instituições do Governo Regional a sucederem-se, sem grande sucesso, na função de promover e acolher o investimento externo na Região. "É preciso promover e o Governo deve estar nesta fase da promoção, mas é também preciso acolher e, para isso, nada melhor do que as associações empresariais para acolher o investimento, porque se alguém sabe as vicissitudes de fazer investimento nos Açores, são estas instituições", afirmou o presidente da CCIPD.

De resto, o potencial existe, conclui Mário Fortuna, desde logo em áreas como o turismo e os produtos agroalimentares que fazem o chamado "mercado da saudade", que deve ser trabalhado não só na América do Norte (EUA e Canadá), mas também cada vez mais em comunidades açorianas mais antigas e com menos ligações às suas origens, como é o caso do Brasil.

AO/MS

Creditos: DR

Iluminação de Natal da Ribeira Grande inaugura hoje

Creditos: DR

A Câmara Municipal da Ribeira Grande aposta num programa cultural, com luz, música e animação para a quadra natalícia.

Conforme refere uma nota de imprensa, hoje, dia 25 de novembro, pelas 20h00 locais, será inaugurada a iluminação de Natal no Largo Hintze Ribeiro, que cobrirá o centro histórico da cidade e a Rua Direita, estendendo-se à avenida Dr. José Nunes da Ponte.

No dia 7 de dezembro, será aberta a Aldeia do Perlim Pim Pim, no Largo Hintze Ribeiro, pelas 19h00 locais, este ano dedicada ao encanto musical e com animação para todas as idades, com especial destaque para a chegada do Pai Natal e a abertura da respetiva casa, a partir das 16h00 locais, bem como para os espetáculos de patinagem artística e "The Valley". No feriado de Nossa Senhora da Conceição, no dia 8 de dezembro, conhecido como o 'Dia das Montras', haverá o tradicional concurso de montras, bem como um desfile de viaturas dos Bombeiros Voluntários da Ribeira Grande, ao longo da rua Direita, contando com animação de rua.

Até à chegada do Natal, o programa intensifica-se na Aldeia do Perlim Pim Pim em frente à Câmara Municipal, sobretudo ao fim de semana, com atuações de diversos grupos e animadores, ao mesmo tempo que funcionará no mesmo um mercadinho de Natal com artesanato, licores e doces tradicionais. O cinema infantil também estará de volta com duas sessões nos dias 10 e 17 de dezembro no Teatro Ribeiragrandense, bem como os Contos de Natal, também em duas sessões, nos dias 10 e 19 de dezembro, no Largo Hintze Ribeiro e na Biblioteca Municipal Daniel de Sá, respetivamente.

Também durante a quadra natalícia estarão patentes diversas exposições no Museu Municipal e Casa do Arcano, com destaque para o Presépio do Prior Evaristo Carreiro Gouveia, com abertura no dia 25 de dezembro e dias seguintes, em horário alargado. Por fim, a autarquia promove um espetáculo de final de ano e boas-vindas ao ano 2023, que contará com muita animação musical, contagem decrescente e espetáculo de fogo de artifício, ao longo da frente marítima da cidade, entre o miradouro de Santa Luzia e a Praia do Monte Verde.

AO/MS

Taxa de juro implícita do crédito à habitação na Madeira subiu em outubro para 1,295%

A taxa de juro implícita dos contratos de crédito à habitação na Madeira subiu em outubro para 1,295%, mais 0,201 pontos percentuais face ao mês anterior, informou a Direção Regional de Estatística.

Em comunicado, a Direção Regional de Estatística da Madeira (DREM) salienta que a taxa de juro implícita do crédito à habitação tem aumentado no arquipélago há sete meses consecutivos, tendo atingido em outubro "o valor mais alto desde março de 2015".

Segundo a informação da DREM, que tem por base os dados disponibilizados pelo Instituto Nacional de Estatística (INE), em outubro do ano passado a taxa de juro implícita do crédito à habitação na Madeira era de 0,753%.

A autoridade regional indica também que "o valor médio da prestação vencida para o conjunto dos contratos de crédito à habitação subiu [em outubro] seis euros face ao mês anterior, para 290 euros, tendo os juros se fixado nos 66 euros (mais 10 euros que no mês anterior e o mesmo valor de abril de 2015) e a amortização nos 224 euros (menos quatro euros que no mês precedente". Já em outubro de 2021, o valor médio da prestação vencida era de 265 euros, acrescenta.

Por sua vez, o montante do capital médio em dívida para os contratos de crédito à habitação situou-se nos 61.432 euros em outubro, um aumento face aos 61.157 euros registados em setembro, realça a DREM, ressalvando que "um ano antes era de 58.890 euros". A nível nacional, os dados do INE revelam que a taxa de juro implícita subiu em outubro para 1,328%, mais 0,184 pontos percentuais do que no mês anterior.

"A prestação média vencida para a globalidade dos contratos aumentou para os 279 euros, tendo o valor do capital médio em dívida crescido para os 61.513 euros (61.089 euros no mês precedente). No país, os juros subiram 11 euros face ao mês anterior, enquanto o capital amortizado caiu 3 euros", é ainda referido no comunicado.

JM/MS

Piscicultura

Junta da Ribeira Brava avança para tribunais em caso de ampliação de jaulas

A Junta de Freguesia da Ribeira Brava, numa medida preventiva, vai avançar para os tribunais em caso de ampliação das estruturas para piscicultura marítima em frente às freguesias de Ribeira Brava e Campanário.

Enquanto aguarda a posição do Governo Regional, o executivo daquela Junta de Freguesia, presidida por Marco Martins, tomou esta decisão por unanimidade em reunião realizada no último fim de semana.

"Se se confirmar a pretensão, confirma-se o processo judicial", asseverou Marco Martins ao JM, preocupado com um eventual investimento que vai levar mais 20 jaulas para os mares da Ribeira Brava, a juntar às duas dezenas que já existem.

"Vamos até ao Tribunal Europeu, se tiver de ser", acrescentou ainda, relembrando que "a Madeira tem mais 10 concelhos". Ainda assim diz compreender os benefícios da piscicultura. Recorde-se que desde a passada sexta-feira (18), dia em que o JM deu conta que há um projeto em discussão pública, as reações têm-se multiplicado.

Há também um abaixo-assinado disponível nas juntas de freguesia de Ribeira Brava e Campanário em oposição à colocação de mais jaulas.

JM/MS

Creditos: DR

Região com 22 serviços de saúde acreditados, mais quatro serão candidatos

Decorreu, durante a manhã de quarta-feira (23), a cerimónia de entrega de placas de acreditação a quatro serviços de saúde do Serviço de Saúde da Região Autónoma da Madeira, nomeadamente Urologia, Nefrologia, Centro de Saúde de Câmara de Lobos e Centro de Saúde Dr. Francisco Rodrigues Jardim (Porto Santo).

São atualmente 22 os serviços acreditados, como avançou Pedro Ramos, regozijando-se pela importância destes reconhecimentos que "revelam a qualidade do funcionamento e a acreditação clínica que cada um dos serviços tem".

O governante adiantou ainda que o SESARAM vai candidatar também, à Acreditação de Qualidade atribuída pela Direção Geral de Saúde (feita com base no modelo de certificação ACSA internacional), os centros de saúde do Bom Jesus, da Nazaré, da Ponta do Sol e ainda a nova Unidade do Doente frágil, localizada no Hospital dos Marmeleiros.

JM/MS

Creditos: DR

SOLUÇÃO PARA TODAS AS DÍVIDAS

Está com dificuldade em pagar as suas dívidas? Deixe que a nossa equipa de profissionais o ajude a colocar as suas finanças em ordem e torne-se livre de dívidas.

- Reduza a sua dívida até 80%
- Ajude a reconstruir & reparar o seu crédito
- Pare os telefonemas de agências de cobranças
- Pare os juros
- Mantenha o seu carro, a sua casa, RRSP e outros bens
- Empréstimos estudantis
- Insolvência de dívidas

ALL DEBT SOLUTIONS PLAN

Contacte Ivette Torres para uma consulta gratuita: 647-986-9177 alldebtsolutions.ca | 416-671-0577 | 1-855-671-0577

Toronto
155 Rexdale Boulevard, #704

Brampton
2250 Bovaired Dr. E #502

Scarborough
2100 Ellesmere Rd, #211 E

Mississauga
1090 Dundas Street E, #103

ÁFRICA

Creditos: DR

Um morto e mais de 30 feridos no funeral da estrela de kuduro Nagrelha

Um jovem morreu e 33 pessoas ficaram feridas durante o funeral do músico angolano Nagrelha, incluindo 16 polícias, dois dos quais esfaqueados com gravidade, segundo um balanço da polícia de Luanda.

Em declarações à Lusa, o porta-voz do comando provincial de Luanda da Polícia Nacional, superintendente Nestor Goubel, adiantou que será um adolescente de 13 ou 14 anos, que morreu asfixiado durante o tumulto que teve lugar nas imediações do cemitério, tendo morrido a caminho do hospital.

O funeral do músico Gelson Caio Mendes, mais conhecido como Nagrelha, mobilizou milhares de pessoas que acorreram na terça-feira (22) de manhã ao cemitério da Santa Ana.

"Face à tentativa de invasão do cemitério, as forças policiais foram obrigadas a dispersar a multidão desordeira", refere a polícia, num comunicado a que a Lusa teve acesso. Durante a operação de reposição da ordem pública registou-se a morte de um menor ainda por identificar, e ferimento em 16 efetivos da polícia, dos quais dois com gravidade (esfaqueados), e 17 cidadãos.

Registaram-se também danos materiais, nomeadamente em quatro viaturas da polícia e cinco autocarros vandalizados, uma motorizada carbonizada e numa esquadra móvel, bem como o roubo de botijas de gás e grades de cerveja em quantidade não determinada.

"Foram detidos 18 cidadãos suspeitos de práticas indecorosas", acrescentam as autoridades.

O comunicado refere que se previa "uma moldura humana considerável" face à legião de fãs do kudurista, bem como a notícias veiculadas nas redes sociais que davam conta de incitação a práticas de desordem social, roubos e arruaças, pelo que foi definido um conjunto de medidas "com vista a anular todas as ameaças".

"No entanto, quando eram 09 horas registou-se um número elevado de pessoas na Avenida Deolinda Rodrigues, durante o cortejo fúnebre que pretendiam aceder ao cemitério do Santana, o que levou à intervenção policial que dispersou a multidão com recurso a gás lacrimogéneo.

Na debandada que se seguiu várias pessoas ficaram feridas ou desmaiaram, conforme testemunhou a Lusa no local.

JN/MS

Professores angolanos iniciaram greve com 100% de adesão

Os professores angolanos iniciaram, esta quarta-feira (23), uma greve geral que se prolonga até ao dia 30 deste mês, exigindo respostas às questões do caderno reivindicativo, entregue há três anos ao Ministério da Educação, disse à Lusa fonte sindical.

Segundo o secretário-geral do Sindicato Nacional de Professores (Sinprof), o nível de adesão é de 100%, confirmando a paralisação das aulas em, pelo menos, todas as escolas do centro da cidade de Luanda.

"O nível de adesão é de 100%, não há mesmo aulas", referiu Admar Jinguma, realçando que nos últimos dois dias não houve qualquer contacto com o Ministério da Educação.

"O ministério preferiu mentir, como forma de os desmobilizar [professores], que tomou conhecimento da greve via redes sociais, o que não é verdade", acrescentou.

Num comunicado divulgado na terça-feira (22), o ministério disse ter tido conhecimento da greve pelas redes sociais e que já atendeu sete dos 10 pontos do caderno reivindicativo, apelando ao "bom senso" do Sinprof "no sentido de rever a sua posição". O Secretário-geral do Sinprof, por seu lado, manifestou abertura para dialogar com a entidade patronal.

"Por isso mesmo, partimos inicialmente para uma greve interpolada, nós estamos abertos ao diálogo, a qualquer altura, a qualquer hora do dia, que o governo chamar, nós não vamos hesitar, vamos lá para ouvir que garantias eles têm para contornar a situação", frisou.

Admar Jinguma apresenta outra versão sobre a resposta às reivindicações sindicais, salientando que o caderno reivindicativo foi entregue há três anos e desde essa altura não têm avançado as negociações sobre as exigências feitas, nomeadamente em termos de questões remuneratórias e subsídios.

Subsídios de isolamento, redução do Imposto de Rendimento do Trabalho (IRT) e a questão de regulação da monodocência, são algumas das questões que constam do caderno, disse.

O sindicalista destacou que a lei dá apenas 21 dias para se negociar um caderno reivindicativo, mas há três anos que andam em negociação.

Para o sindicato, se a resolução das exigências dependesse apenas do Ministério, alguns dos problemas poderiam já estar resolvidos.

"Pela vontade que tem manifestado a ministra Grilo, talvez tivéssemos outra abordagem em relação à greve, mas como essas questões, sobretudo as questões remuneratórias dependem do concurso de outros departamentos ministeriais, muitas vezes esses são poucos sensíveis a essas questões que nós reivindicamos", disse.

Com a paralisação das aulas, cerca de 11 milhões de alunos do ensino primário e secundário ficam afetados em todo o país.

A ministra da Educação angolana, Luísa Grilo, pediu na terça-feira (22) "ponderação e voto de confiança" aos professores do ensino geral, garantindo que o executivo está a trabalhar para solucionar as suas reivindicações.

"O executivo está a trabalhar no sentido de responder às preocupações apresentadas, algumas delas já foram solucionadas, outras estão em via de solução, e então apelava aos meus colegas a alguma ponderação, um voto de confiança, porque estamos a trabalhar para dar solução às suas reivindicações", afirmou a ministra.

Luísa Grilo, que falava na província do Zaire, norte de Angola, onde presidiu ao ato do Dia Nacional do Educador, referiu que o órgão que dirige ainda não recebeu por escrito informações relativas à greve nacional dos professores.

"Ouvimos efetivamente, mas continuamos a conversar com os nossos parceiros do sindicato, ainda na sexta-feira reunimos com o sindicato para encontrarmos mecanismos de diálogo permanente, por um lado, e por outro encontrarmos as soluções que sirvam as duas partes, mas nós dissemos que estamos abertos a dialogar", assinalou a governante.

O comunicado do ministério diz que há apenas três pontos do caderno em execução, nomeadamente a monodocência, a merenda escolar e as promoções, questões que envolvem outros ministérios.

Quanto à dignificação do professor pela valorização do tempo de serviço, está em curso a última fase, que será concluída em janeiro de 2023, conforme o cronograma elaborado à luz do memorando, adianta o ministério.

NM/MS

Moçambique proibiu divulgação do relatório sobre assistência financeira

O chefe da missão do Fundo Monetário Internacional (FMI) em Moçambique disse que o Governo moçambicano proibiu a divulgação do relatório técnico sobre os contornos da assistência financeira, geralmente divulgado na apresentação do programa.

"As autoridades pediram para fazer alterações ao relatório inicial, num processo que está previsto no regulamento interno do FMI, as autoridades não aceitaram a publicação, por isso o que será publicado é o relatório técnico ['staff report'] da primeira avaliação do programa nos próximos dias", disse Álvaro Piris na conferência de imprensa de apresentação da avaliação.

Creditos: DR

"A nossa política é clara, a publicação dos relatórios técnicos é presumida, mas voluntária, por isso, em última análise, as autoridades podem negar o seu consentimento à publicação de um relatório sobre o país, e assim fizeram, o que, admito, não é muito comum", respondeu o chefe de missão do FMI quando questionado pela Bloomberg sobre a falta deste relatório.

O documento que o Governo moçambicano proibiu de ser divulgado inclui, regra geral, uma carta assinada pelas autoridades, normalmente o chefe de Governo, o ministro da Finanças e o governador do banco central, na qual é detalhada a razão principal para o pedido de assistência financeira.

Geralmente, esta carta é acompanhada de um relatório do FMI sobre as necessidades do país e ainda de um outro documento do Governo, no qual as autoridades apresentam a situação económica e explicam o que pretendem fazer para solucionar o problema ou a dificuldade que motiva o pedido de ajuda ao FMI, tendo ambos os documentos muitas dezenas de páginas e fornecendo uma detalhada exposição da situação financeira do país.

"As autoridades expressamente não quiseram que fosse publicado da maneira que ia ser, posso dizer que não penso que seja um assunto economicamente importante, é mais uma questão de processo interno e diferenças de pontos de vista", disse Álvaro Piris, escusando-se a dizer, em concreto, qual foi o problema.

"Não penso que seja do interesse da comunidade internacional ou dos investidores estrangeiros no país", disse, procurando desvalorizar a proibição da divulgação dos documentos que enformam o pedido de assistência financeira, incluindo a Análise da Sustentabilidade da Dívida, que só será publicada na segunda avaliação do programa, em 2023.

O FMI regressou este ano a Moçambique, depois de ter suspendido a ajuda orçamental devido ao escândalo das dívidas ocultas, em 2016, tendo em curso um programa de assistência financeira no valor de 456 milhões de dólares, destinado a criar margem orçamental para os investimentos do Governo em capital humano, adaptação climática e infraestruturas.

"Os critérios de desempenho do programa, metas indicativas e valores de referência estruturais, no final de junho de 2022, foram cumpridos, a perspetiva de política monetária e o aperto proativo desde início de 2021 são apropriados para lidar com a previsível subida da inflação", escreve o FMI na nota que dá conta da aprovação, pelo conselho de administração, da primeira revisão da Linha de Crédito Ampliada (ECF, na sigla em inglês).

A aprovação da primeira revisão ao programa de três anos, aprovado em maio deste ano, representa um desembolso imediato de 59,2 milhões de dólares (quase 58 milhões de euros), do total de 456 milhões de dólares (443 milhões de euros) incluídos no programa de ajustamento financeiro, do qual Moçambique já recebeu cerca de 150 milhões de dólares, ou seja, 145 milhões de euros.

NM/MS

Autoridades do Qatar tomaram bandeira de Pernambuco após confundi-la com apoio a LGBTQIA+

Creditos: DR

Autoridades do Qatar tomaram uma bandeira de Pernambuco de brasileiros, na frente do Lusail Stadium, em Doha. O caso aconteceu logo após a partida entre Arábia Saudita e Argentina, na Copa do Mundo, nesta terça-feira (22).

Segundo testemunhas, eles pegaram a bandeira, jogaram no chão e pisaram, por terem pensado que se tratava de uma bandeira LGBTQIA+, devido ao arco-íris .

Vitor afirmou que está no Qatar a trabalho, devidamente credenciado pela FIFA. De acordo com ele, ao abordar os torcedores brasileiros, pegaram a bandeira de Pernambuco para fazer uma foto, quando tudo aconteceu. "Dei o meu celular para uma outra pessoa tirar a foto. Quando eu vou no meu celular para ver a foto, que volto, está uma confusão lá, o cara pegando a bandeira de Pernambuco, jogando no chão, pisando". Neste momento, Vitor relata que afirmou que é jornalista e mostrou a credencial. Ao que o homem teria respondido "não importa, não importa, delete, delete".

Em seguida, um policial pegou o celular e ordenou que ele destravasse pelo reconhecimento facial para deletar o vídeo.

Segundo Vitor, quando a situação foi explicada, essas pessoas que estavam com credenciais, voluntários na Copa, pediram desculpas. "Disseram que eles não tinham o direito de ter feito isso e que, se eu quisesse, poderia denunciar aqui dentro, porque a gente estava próximo de duas torres que têm câmera, e o cara pode ser identificado. Eu estou tentando fazer isso, mas é tudo muito complicado", lamentou.

Arco-íris na bandeira

O arco-íris está presente na bandeira do estado desde 1817, ano da Revolução Pernambucana, que tornou Pernambuco independente de Portugal por 70 dias.

O arco era vermelho, amarelo e branco, simbolizando o início de uma nova era, de paz, amizade e união. Em 1917, passou a ser vermelho, amarelo e verde, e simboliza a união de todos os pernambucanos.

G1/MS

Erasmo Carlos morreu aos 81 anos no Rio de Janeiro

Morreu no Rio de Janeiro na tarde desta terça-feira (22) o cantor, compositor e ator Erasmo Carlos, aos 81 anos. Ele estava internado no Hospital Barra D'Or, na zona oeste do Rio de Janeiro, desde a segunda-feira (21) com um quadro de síndrome edemigênica, doença que retém líquidos na corrente sanguínea.

No dia 2 deste mês o artista teve alta hospitalar após 17 dias de internação no mesmo hospital. Ele realizou uma bateria de exames e readequação dos medicamentos de uso contínuo, segundo sua assessoria de imprensa.

Ao longo de mais de 60 anos de carreira, foram mais de 680 músicas e 640 gravações. O artista era casado e deixa três filhos.

Pioneiro no rock brasileiro, Erasmo fez parte da Jovem Guarda, movimento cultural brasileiro da década de 1960, ao lado de Roberto Carlos e outros grandes nomes da música que marcou gerações e a história da música brasileira.

Em 1965, ao lado de Robertos Carlos e Wanderléa, Erasmo estreou o programa Jovem Guarda, na Record TV, que deu nome ao movimento musical influenciado pelo pop britânico que introduziu o rock no Brasil. O programa foi ao durante três anos e colocou o trio como os principais nomes do rock brasileiro.

CNN/MS

Creditos: DR

BRASIL

Creditos: DR

4 fatores que impedem que Brasil vire potência no turismo apesar do potencial

Alguns dos elementos mais associados ao Brasil — belezas naturais, grande diversidade cultural, calendário rico em festas nacionais e regionais — valem ouro em qualquer roteiro de viagem. Mas o grande potencial do país não se traduz em números de destaque no mercado mundial de turismo. Um estudo analisou fatores que emperram o desenvolvimento nacional da área.

A investigação observa que, mesmo durante o boom do turismo internacional na década passada, o Brasil estacionou em pouco mais de 6 milhões de visitantes estrangeiros por ano.

O Brasil não figura nem na lista da Organização Mundial de Turismo dos 50 países com mais chegadas de turistas. Os dados são relativos a 2019, ou seja, antes da chegada da pandemia de covid.

Para efeito de comparação, uma única localidade do Vietnã, a Baía de Ha Long, recebeu quase o equivalente aos números totais do Brasil: 6,2 milhões, de acordo com o Euromonitor.

O Vietnã, como um todo, contabiliza 18 milhões de viajantes internacionais anualmente. Outro exemplo, e de maior proximidade, é o México. De limitações socioeconômicas como o Brasil, o país se firmou como um dos mais importantes destinos do turismo mundial, com 45 milhões de turistas estrangeiros. Os mexicanos são muito beneficiados pela proximidade com os Estados Unidos, mas deram prioridade ao setor em sua estratégia econômica na última década.

Os fatores que prejudicam que o turismo brasileiro decole:

- Violência, corrupção, ambiente hostil para mulheres e para o público LGBTQ+, somados à deterioração nos últimos anos da imagem do país em campos como meio ambiente e a gestão da pandemia do coronavirus.
- Falta de continuidade em políticas e planejamento
- Qualidade dos serviços varia muito - Educação sobre como funcionam o mercado e o atendimento a turistas domésticos e internacionais, além do aprendizado efetivo de idiomas, seriam formas de capacitação.
- Transporte aéreo e deslocamento - O tamanho continental do Brasil, que de uma forma pode ser uma vantagem pela variedade de ofertas, acaba gerando um problema pelo deslocamento.

A permanência de velhos problemas e o aparecimento de novos levam o Brasil a deixar de aproveitar um setor que poderia ter um impacto positivo de forma considerável na economia, na melhoria dos serviços, na conservação dos espaços nas cidades, entre outros ganhos.

BBC/MS

SP registra 15% mais mortes até outubro de 2022 do que no mesmo período de 2019; problemas cardíacos e septicemia têm alta

O estado de São Paulo registrou 305.279 óbitos de janeiro a outubro deste ano, um aumento de 14,8% em relação ao mesmo período de 2019, antes da pandemia de Covid.

Um levantamento realizado pela Arpen-SP (Associação dos Registradores de Pessoas Naturais do Estado de São Paulo), responsável pelos cartórios paulistas, mostra que eventos cardiovasculares, septicemia (infecção generalizada ou infecção na corrente sanguínea) e outras doenças, como diabetes e câncer, foram as causas de morte que mais cresceram no território estadual em comparação com o período pré-pandêmico.

- Eventos cardiovasculares (infarto + acidente vascular cerebral + inespecíficos): saíram da faixa dos 58,5 mil óbitos para os 68 mil;
- Septicemia: passou dos 32,1 mil óbitos para 36,4 mil;
- Demais doenças: foram dos 91,3 mil óbitos para os 100,3 mil.

Dados da Arpen indicam também que a média de crescimento dos óbitos no estado, de janeiro a outubro, foi de aproximadamente 2% entre os anos de 2010 e 2019. Em 2020, houve uma alta de 12,5% no número de pessoas mortas em SP; em 2021, a alta foi de 27,2%. Neste ano, foi registrada uma queda de 19,8% nos óbitos, quando comparado ao anterior. Contudo, o índice permaneceu maior do que o registrado no período pré-pandêmico.

G1/MS

Portugal no Canadá – 70 anos de história

Logo após os primeiros grupos de imigrantes portugueses terem desembarcado em Halifax em 1953, as autoridades portuguesas e canadianas continuaram as negociações encetadas no ano anterior, a fim de estabelecer novos contingentes de imigrantes portugueses para o ano seguinte. Apesar de alguns contratempos e dificuldades iniciais na sua colocação, o primeiro grupo experimental foi considerado um sucesso.

Nos anos seguintes, milhares de homens foram selecionados, tanto nas Ilhas como no Continente, desembarcando não só nos portos de Halifax e Quebec City, como nos aeroportos de Toronto, Montreal e Vancouver. E a partir daquele ano, sem interrupção, iniciava-se o novo movimento migratório para o Canadá, onde inúmeras comunidades portuguesas se viriam a estabelecer graças à ininterrupta chegada desses contingentes na década de 60 e do reagrupamento familiar que se iniciou nesta altura e se expandiu pela década de 70.

Na minha rubrica de hoje, gostaria de fazer uma reflexão sobre as tentativas feitas, desde a minha chegada, para unir esforços e defender os interesses da comunidade com uma voz que fosse ouvida pelos líderes e instituições da sociedade canadiana que nos recebeu.

Os portugueses a organizarem-se, os canadianos a descobrir-nos, os políticos a aliciar-nos!

Em 1968, a comunidade portuguesa de Toronto estava ainda no seu primeiro estágio de desenvolvimento. Em números que não ultrapassariam os vinte e cinco mil, os portugueses, na sua maioria com limitados conhecimentos de inglês, tentavam inserir-se o mais harmoniosamente possível no meio ambiente de uma cidade em acelerada mudança. Mas no seio dessa comunidade em embrião, era evidente que uma luta interna se começava a desenhar entre uma mentalidade conservadora, trazida da pátria portuguesa não democrata, e uma camada mais jovem que observava a sociedade canadiana à sua volta e rejeitava a mentalidade salazarista de lidar com os problemas sociais.

Em Maio de 1969, centenas de portugueses fizeram uma manifestação contra a polícia de Toronto que matou a tiro um jovem português madeirense, Ângelo Nóbrega. Um produtor de programa radiofónico, José Rafael, organizara a marcha silenciosa pelas ruas de Toronto, em protesto pela maneira como a polícia atuou. Trabalhava eu nessa altura para "O Jornal Português", propriedade do Padre Alberto Cunha que me recrutara como adjunto de Fernando Pedrosa a quem instalara como Diretor e seu testa de ferro. Recordo-me vivamente de ter sido proibido de cobrir o evento, mas nesse dia perdi o medo do patrão e da polícia, dando os primeiros passos a caminho da minha educação política, inexistente em Portugal.

A morte deste jovem português galvanizou também muitas centenas de jovens e alguns membros da comunidade portuguesa de Toronto. Os nossos vizinhos "canadianos" começavam igualmente a aperceberem-se da nossa presença junto dos Italianos e Gregos. O Toronto Star e o Globe publicavam pela primeira vez imagens dos nossos meninos brincando no Denison Square Park. As mães e avós balançando alcofas exóticas na cabeça são vitrinas para os curiosos sociólogos estudarem. Chegara a nossa vez, os portugueses imigrantes ordeiros e bons trabalhadores.

Já havíamos dado as mãos para nos organizarmos com a preocupação de manter a nossa identidade cultural e dar continuidade às nossas práticas recreativas com a criação do primeiro clube - First Portuguese -, a Casa da Madeira e o Clube da Nazaré.

Depois daquela tragédia porém, reconheceu-se a necessidade de criar uma organização de cúpula que pudesse ter uma voz forte e defendesse os interesses do nosso grupo minoritário, perante as forças da sociedade canadiana. Todavia o desafio viria a ser gigantesco. A ideia inicial de criar essa organização fora impulsionada por gente ligada à política e de oposição a Salazar. E foi logo abortada à nascença por falta de apoio das duas vozes que mais influência tinham no seio da comunidade: o "Correio Português" - submisso ao Cônsul Português e ao Embaixador Eduardo Brazão e o "Jornal Português" criado como segundo púlpito para o seu proprietário, incondicional apoiante do Estado

MARCHA SICENCIOSA EM PROTESTO PELA MANEIRA COMO A POCICIA AGIU DEPOIS DA MORTE DE ÂNGECO NÓBREGA
FOTO: Jim KENNEDY, 1969

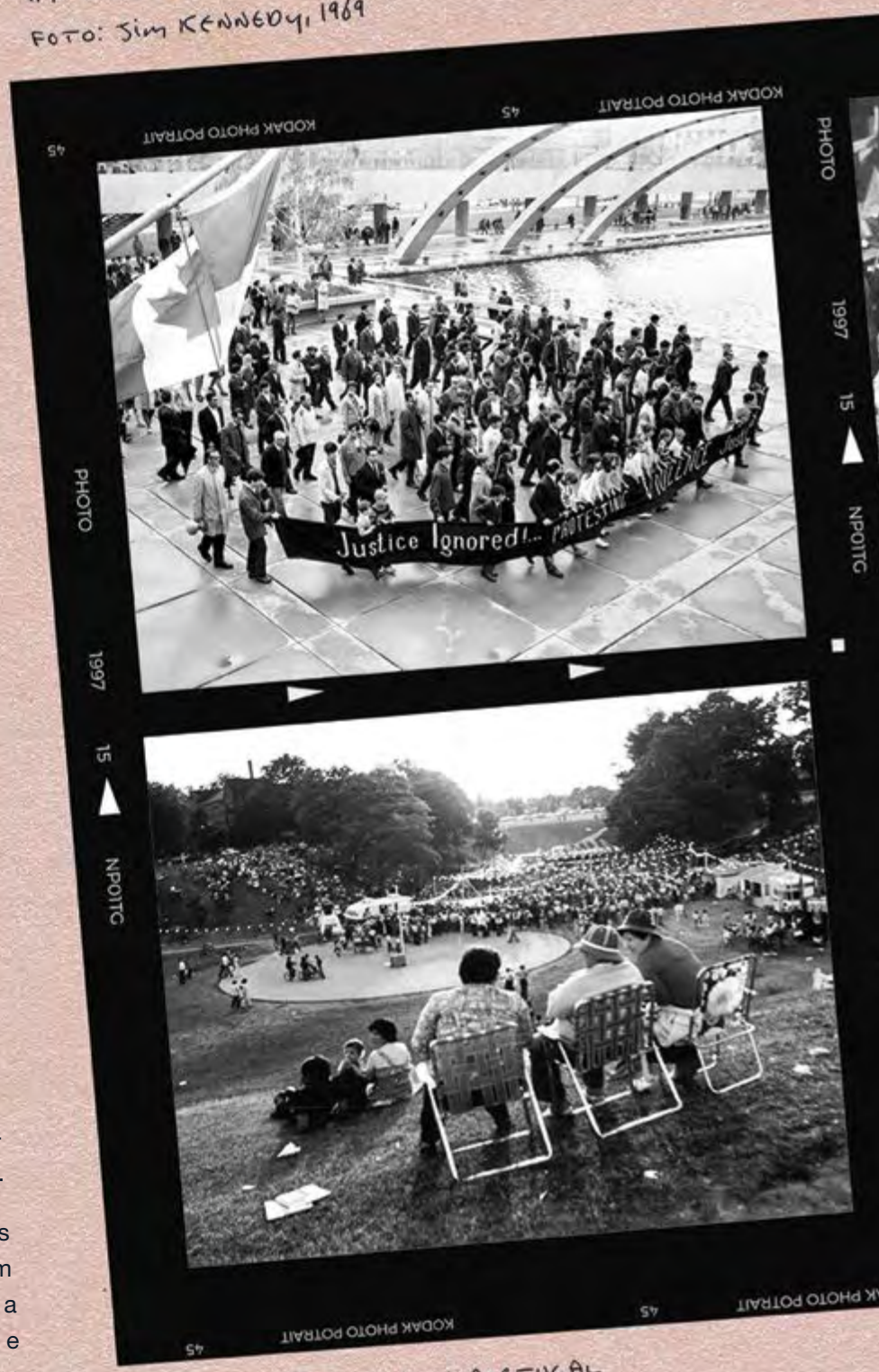

FESTA DO DIA DE PORTUGAL
NO TRINITY BELLWOODS PARK (DM)

Novo. Para meu regozijo pessoal uma terceira voz inovadora, o jornal "Novo Mundo", viria a estabelecer-se na jovem comunidade, graças a um recém-chegado imigrante algarvio, Pina Fernandes. Durante alguns anos pareceu que a comunidade ia ter um jornal alternativo e oposto ao regime vigente de Salazar, mas foi sol de pouca dura e Pina Fernandes desistiu da luta e regressou a Portugal.

RANCHO FOLCLÓRICO DA NAZARÉ (DM)

ATIVISTAS DA "CLEANERS' ACTION." 1975 (DM)

Quando me apercebi que a Igreja se tinha unido tão descaradamente à política, afastei-me da paróquia de Santa Maria e da vida comunitária à sua volta. A minha rebeldia natural da juventude e a entrada na faculdade ajudaram-me a crescer politicamente e a cortar as amarras sistémicas do catolicismo. Depressa compreendi então que os nossos líderes comunitários estavam na sua maioria associados aos partidos políticos conservadores do Canadá e não tinham preparação, nem a prática democrática, para nos representar perante uma sociedade economicamente poderosa e politicamente mais sofisticada, onde a nossa gente, acabada de chegar, era a classe trabalhadora que se dedicava aos empregos servis e tarefas domésticas pior remuneradas. Quem defendia então os interesses dessa gente acabada de chegar? Organizações canadianas de ajuda aos imigrantes, como a "Casa de S. Cristóvão", (St. Christopher (settlement) House), alguns vereadores e deputados de partidos mais progressistas como Dan Heap e outros que infelizmente nunca foram reconhecidos dignamente como mereciam.

À medida que a comunidade se expandia, nasciam novos clubes e associações em grande parte canalizadas para fins de convívio social e de cariz bairrista, apelando quase sempre às cores clubistas dos seus fundadores. Assim nasceu o do Benfica e do Sporting, do Algarve e dos Açores, do Alentejo e do Minho. A tal organização de cúpula foi tardando, mas eventualmente também fomos capazes de nos unir em solidariedade para com os membros menos favorecidos da comunidade.

Da Casa de S. Cristóvão, nasceria o Portuguese Free Interpreters Services. Em instituições canadianas como o YMC, estabelecido desde 1851, criámos serviços para portugueses na zona das ruas Dovercourt e College. Foi aí que nasceu o Movimento Comunitário Português onde me envolvi voluntariamente, ajudando em várias tarefas que davam, à nossa gente recém chegada, orientação, advocacia, informação e acompanhamento grátis.

Os homens da construção tiveram oportunidade de se juntarem às fileiras dos muitos italianos que já tinham conseguido boas condições de trabalho nos sindicatos existentes, tais como a Local 506 e a Local 183. As mulheres portuguesas todavia, tiveram um percurso mais difícil nos primeiros anos, pois a indústria dos têxteis e das limpezas não tinham os mesmos benefícios. Quando do outro lado do atlântico, deflagrou a revolução dos cravos, a 25 de Abril de 1974, o terreno em Toronto estava fértil para elas aderirem aos apelos e iniciativas de mulheres ativistas como a Sidney Pratt da Casa S. Cristovão que as galvanizou para desafiar as entidades patronais, quando foram discriminadas e mesmo despedidas. Essa luta sindical não era tão "sexy" como os inúmeros desafios de futebol ou como as competições de Miss Portugal que enchiam os nossos clubes. Por isso a sua cobertura mediática deixou sempre muito a desejar. Foi então que criámos o nosso próprio jornal, 'Comunidade'. Inicialmente produzido por dezenas de voluntários que aderiram ao Movimento Comunitário Português do YMCA, este jornal foi um farol que, durante meia dúzia de anos, iluminou e deu visibilidade a essa luta das mulheres portuguesas imigrantes. Foi ainda uma escola de ativismo que inspirou muitos jovens como eu.

Relativamente ao antigo sonho de podermos falar com uma voz, unindo-nos à volta da tal organização de cúpula, para termos mais visibilidade perante a sociedade canadiana, esse parece cada vez mais uma quimera.

(Algumas vozes da nossa comunidade têm, ao longo dos anos, insinuado que a Federation of Portuguese Canadian Business & Professionals, incorporada em 1981, foi a realização desse sonho. Se as tais mulheres da limpeza voltassem a ter de enfrentar a "Modern Building Cleaners" ou o "Ministry of Government Services" do Ontário como na década de 70, de que lado estaria a Federação?)

Na década de 80, uma nova tentativa de reunir os clubes portugueses e associações do Ontário, à volta de um organismo de cúpula, teve algum sucesso, mas não conseguiu atingir os seus objetivos principais, acabando por reduzir o seu papel a organizar as festas do Dia de Portugal.

Em 1992, quase 40 anos depois da nossa chegada a este país, conseguimos finalmente incorporar uma organização chamada o Congresso Luso Canadiano/ Portuguese Canadian Congress. Que é feito dele?

Há mais de meio século, era eu um jovem ingénuo a bater o pé ao Padre Cunha e a caminhar na manifestação silenciosa contra a polícia. E todos nós prometemos nesse dia mudar o mundo. Como foi possível termos falhado a nossa juventude?

MUNDO

Creditos: DR

Antifraude JN

Braço de ferro com Bruxelas pode obrigar Hungria a devolver 11 milhões de euros

O Organismo Europeu de Luta Antifraude (OLAF) recomendou que a Comissão Europeia recupere para o orçamento da União Europeia (UE) 11 milhões de euros atribuídos à Hungria, por irregularidades detetadas em quatro projetos de gestão de resíduos.

Num comunicado divulgado na quinta-feira (24), o OLAF indica que "concluiu recentemente uma investigação sobre um complexo sistema regional de gestão de resíduos na Hungria", referente a quatro projetos financiados por verbas comunitárias.

"Com base nas irregularidades estabelecidas, recomenda-se a recuperação de quase 11 milhões de euros de financiamento da UE", acrescenta o organismo europeu.

Esta investigação terminou no início de novembro de 2022 e, de acordo com os resultados, a Comissão Europeia deve agora recuperar 10,9 milhões de euros gastos do orçamento da UE, segundo as recomendações do OLAF, que faz uma recomendação administrativa para a melhoria dos controlos da conformidade dos projetos financiados pela União e do cumprimento dos seus objetivos. Os quatro projetos investigados pelo OLAF incluíram a criação de uma unidade de tratamento para produzir resíduos combustíveis, que seriam depois vendidos para a produção de energia, mas "como a qualidade era demasiado baixa, uma grande quantidade dos resíduos produzidos acabou por permanecer no local do projeto, o que levou a dois incêndios graves", descreve esta entidade.

Depois, e dadas "avarias regulares da tecnologia de tratamento de resíduos" e questões de "planeamento errado da capacidade da unidade de tratamento da fração biológica", o promotor do projetou decidiu "não utilizar mais a unidade de tratamento biológico e transportar toda a fração biológica", desrespeitando as metas e os objetivos do projeto acordados com Bruxelas, adianta o OLAF.

Cabe agora às autoridades competentes da UE e nacionais examinar e decidir sobre o seguimento a dar às recomendações do OLAF.

Braço de ferro entre Budapeste e Bruxelas

A investigação é conhecida numa altura de braço de ferro entre Budapeste e Bruxelas. Bruxelas mantém um longo diferendo com o Governo húngaro de Viktor Órban, acusado de violar o Estado de direito, nomeadamente a independência do sistema judicial e dos meios de comunicação e infringindo direitos das minorias e de não combater a corrupção.

Em meados de setembro, o executivo comunitário propôs uma suspensão de 65 por cento, no valor de 7,5 mil milhões de euros, de fundos comunitários à Hungria pelas violações do Estado de direito, no âmbito da política de coesão.

A Hungria ficou também impedida de assumir compromissos jurídicos com os fundos de interesse público para programas implementados em gestão direta e indireta.

Esta foi a primeira vez que o regulamento relativo à condicionalidade foi aplicado, estando a medida ligada a irregularidades na Hungria, em questões como contratação pública, falhas no prosseguimento das investigações e ações judiciais em casos relacionados com fundos europeus e ainda deficiência na luta contra a corrupção.

A Comissão ficou encarregue de acompanhar a situação na Hungria, que se comprometeu a prestar informação a Bruxelas sobre a completa aplicação das medidas previstas até este mês.

Adotado em 2021, o mecanismo relativo à condicionalidade prevê penalizações no caso de violações do Estado de direito num determinado Estado-membro e em situações que afetam os interesses financeiros da UE.

O OLAF é uma instituição para proteger os interesses financeiros da UE.

JN/MS

Pandemia JN

China com recorde de casos de covid-19 impõe mais confinamentos

O número de casos diários de covid-19 atingiu, esta quinta-feira (24), um novo recorde na China, informaram as autoridades, numa altura em que voltam a impor rígidas medidas de prevenção, no âmbito da estratégia zero covid.

A China registou 31.444 novos casos, entre quarta (23) e quinta-feira (24), entre os quais 27.517 são assintomáticos, informou o Ministério da Saúde.

Estes números são maiores do que as 29.317 infeções registadas em meados de abril, quando Xangai - a terceira cidade mais populosa do mundo - impôs um confinamento que ficou marcado por cenas de violência e escassez de alimentos.

Esta semana, as autoridades relataram também as primeiras mortes por covid-19 na China em seis meses, elevando o total para 5232.

A China, o país mais populoso do mundo, com cerca de 1,4 mil milhões de habitantes, é a única grande economia que ainda tenta conter a propagação do vírus.

A estratégia de zero casos inclui o confinamento de cidades inteiras, obrigatoriedade de apresentar um teste negativo para o novo coronavírus para aceder a espaços públicos e o isolamento de todos os casos positivos e respetivos contactos diretos em instalações designadas, muitas vezes em condições degradantes. A China mantém, também, as fronteiras praticamente encerradas desde março de 2020.

Creditos: DR

Pequim enfrenta o pior surto desde o início da pandemia. Dezenas de edifícios residenciais foram confinados, as escolas encerradas e as empresas pediram aos funcionários que trabalhem a partir de casa.

A capital chinesa anunciou cerca de 1500 novos casos positivos (a grande maioria assintomática), entre os seus 22 milhões de habitantes. A cidade abriu, esta semana, um hospital improvisado, num centro de exposições, e suspendeu o acesso à Universidade de Estudos Internacionais de Pequim, depois de ter detetado um caso no "campus".

Na cidade de Zhengzhou, província de Henan, um total de 6,6 milhões de residentes foram instruídos a ficar em casa nos próximos cinco dias, podendo sair apenas para comprar comida ou receber tratamento médico. Testes diários em massa foram ordenados, como parte do que o governo da cidade designou de "guerra de aniquilação" do vírus.

Empresas e comunidades residenciais em Cantão, um importante centro industrial situado na província de Guangdong, foram também colocadas sob várias formas de bloqueio, medidas que afetam particularmente os trabalhadores migrantes. Em muitos casos, os moradores dizem que as restrições vão além do permitido pelas diretrizes nacionais.

Cantão suspendeu na segunda-feira (21) o acesso ao distrito de Baiyun, de 3,7 milhões de habitantes, enquanto residentes de algumas áreas de Shijiazhuang, uma cidade com 11 milhões de pessoas a sudoeste de Pequim, foram instruídos a ficar em casa enquanto são realizados testes em massa.

JN/MS

Idaho

JN

Polícia sem suspeitos. O mistério dos quatro estudantes esfaqueados numa casa nos EUA

A Polícia de Idaho, nos EUA, recolheu mais de 100 indícios, segue perto de mil pistas e entrevistou mais de 150 pessoas nos últimos 10 dias, mas continua sem dados que ajudem a explicar a morte de quatro estudantes numa residência universitária na cidade norte-americana de Moscovo. Os jovens, três mulheres e um homem, foram esfaqueados com "extrema violência", aparentemente "enquanto dormiam".

A morte de três estudantes, esfaqueados "com extrema violência", segundo a médica legista, Cathy Mabbutt, na madrugada de 13 de novembro, continua sem qualquer explicação 11 dias depois do crime que sobressaltou a cidade de Moscovo, terra de 26 mil almas no Idaho, a escassos quilómetros da fronteira com o estado de Washington, no noroeste dos EUA. Ethan Chapin, 20 anos; Kaylee Goncalves, 21; Xana Kernodle, 20 e Madison Mogen, 21, foram encontrados mortos numa residência universitária. Duas outras pessoas estavam em casa quando os jovens foram mortos, mas não foram feridas ou feitas reféns.

O agressor, ou agressores, usou uma faca de grandes dimensões, "tipo rambo". A polícia lançou um alerta entre os comerciantes locais a pedir ajuda para identificar eventuais compradores de uma faca do género, das usadas por especialistas ou adeptos da sobrevivência na natureza.

A médica legista disse que foram encontradas "feridas defensivas" entre as vítimas, sem especificar em quantas ou quais, mas o pai de Xana, Jeffrey Kernodle, revelou que a filha tinha "arranhões" no corpo. "É uma miúda dura", disse o pai da jovem a uma cadeia de televisão afiliada da CNN internacional.

"A investigação deste crime é a nossa prioridade absoluta. Devemos isso à família", disse o chefe da polícia de Moscovo, James Fry. As autoridades têm em mãos cerca de mil pistas e entrevistaram mais de 150 pessoas para tentar deslindar o crime.

"Recolhemos 103 provas individuais. Fizemos cerca de quatro mil fotografias e vários levantamentos a três dimensões da casa", disse o coronel Kedrick Wills, da polícia estadual de Idaho, força que também está a ajudar na investigação. O FBI, a agência federal de investigação norte-americana também está no terreno.

Dez dias depois do crime, não há qualquer suspeito detido. "Estamos a fazer progressos", disse Aaron Snell, diretor de comunicações da Polícia Estadual do Idaho. "Demora o seu tempo juntar as peças para ter uma ideia da cronologia dos acontecimentos e ter uma imagem clara do que aconteceu", acrescentou, em conferência de imprensa, quarta-feira (23) ao fim do dia na costa Oeste dos EUA, madrugada de quinta-feira (24) em Portugal continental. "As pessoas não estão a par do que apuramos porque está a decorrer uma investigação criminal. Mas garanto-vos que há muita coisa a acontecer", acrescentou.

"Estamos a avaliar todas as pistas e temos outras agências a dar-nos conta de outros casos, coisas a que vamos dar seguimento", revelou Fry, admitindo que a polícia estadual tinha sido informada de um esfaqueamento com algumas semelhanças que ocorreu em 2021 no vizinho estado do Oregon, na cidade de Salem, a mais de 600 quilómetros de Moscovo.

O crime, que continua por resolver, resultou na morte de Travis Juetten, que foi atacado, quando dormia com a companheira, Jamilyn, cerca das 3 da madrugada de 13 de agosto de 2021. O homem lutou com o agressor, mas morreu no local, enquanto a mulher, esfaqueada 19 vezes, sofreu ferimentos graves, mas sobreviveu. O crime continua por esclarecer, mais de um ano volvido. A família de Travis ofereceu uma recompensa de 50 mil dólares, sensivelmente o mesmo valor em euros, a quem ajudar a desvendar o mistério, mas até hoje o caso parece ter ficado sem solução.

Além do dia 13, as outras semelhanças entre os dois casos ficam-se pela arma do crime, uma faca, que não foi encontrada em nenhum dos homicídios, e o facto de as vítimas terem sido esfaqueadas enquanto dormiam. No quádruplo homicídio, as questões vão um pouco mais além. Segundo a médica legista, os jovens foram esfaqueados cerca das 3 da madrugada do dia 13, mas o telefonema para o 911 (o 112 do EUA) foi efetuado já perto do meio-dia.

Quando chegaram à casa, as autoridades encontraram a porta aberta e não detetaram sinais de arrombamento ou entrada forçada. Uma das portas tem um painel eletrónico com um código de segurança para abrir, que não seria difícil de descobrir.

"Era uma espécie de casa de festas" universitárias. "É provável que não fossem muito cuidadosos com o código", disse Alivea Goncalves, irmã de uma das vítimas, Kaylee, em declarações a uma televisão afiliada do canal ABC.

Alivea disse, ainda, que acedeu ao telefone da irmã e que encontrou seis chamadas para o namorado, feitas entre as 2.26 e as 2.52 horas da madrugada de dia 13. "Ele é 100% inocente. Tenho a certeza absoluta disso", defendeu a irmã da vítima.

Os telefonemas estão a ser analisados pela polícia, no âmbito da investigação, que incluiu as chamadas na cronologia da noite dos homicídios, detalhando os passos das quatro vítimas e os locais onde estiveram. Kaylee e Madison foram a uma festa na cidade e pararam numa rulote de comida a caminho de casa, antes de regressarem à residência num carro de boleias partilhadas. Segundo a polícia, o homem que as atendeu, bem como outro que estava na fila e o condutor do carro estão excluídos da lista de suspeitos.

Etthan e Xana foram a uma festa na república Sigma Chi, no campus universitário e regressaram cedo à residência. "Voltaram todos para casa antes da 1.45 horas", disse a polícia, que tornou pública a cronologia dos passos dos jovens na noite do crime.

"Fornecemos um mapa dos locais onde acreditamos que as vítimas estiveram naquela noite. Assim os residentes, caso tenham uma câmara de vigilância ou tenham estado na rua e tenham visto alguma coisa suspeita possam fornecer informações", explicou Aaron Snell, à CNN Internacional.

JN/MS

HELP US BUILD ONTARIO

The Carpenters' Union

JOIN TODAY

organizing@thecarpentersunion.ca

We Offer Among the Best Benefits, Pension & Wages in the Industry

Carpenters' District Council of Ontario

www.thecarpentersunion.ca | 905.652.4140

SESSÃO DE LANÇAMENTO DO LIVRO

DE MANUELA MARUJO

Junte-se a nós para celebrar
o lançamento de

Canadá
olhares e percursos
de uma Portuguesa
curiosa.

Um livro com fotografias e textos de Manuela Marujo, ilustrações de Stella Jurgen e texto de apresentação de José Luís Peixoto.

SEXTA-FEIRA

2 DE DEZEMBRO
18.00 HORAS

GALERIA DOS PIONEIROS PORTUGUESES
960 ST CLAIR AVE W, TORONTO

Todas as receitas provenientes da venda do livro reverterão a favor da Magellan Community Charities

Ao doar para o Magellan Community Foundation, ajudará a financiar a primeira casa de cuidados prolongados para os falantes de português em Ontário, assim como unidades residenciais acessíveis e um centro comunitário.

Ajude os idosos luso-canadianos a terem os cuidados que merecem.

Para doar, visite
magellancommunityfoundation.com

MAGELLAN
COMMUNITY FOUNDATION

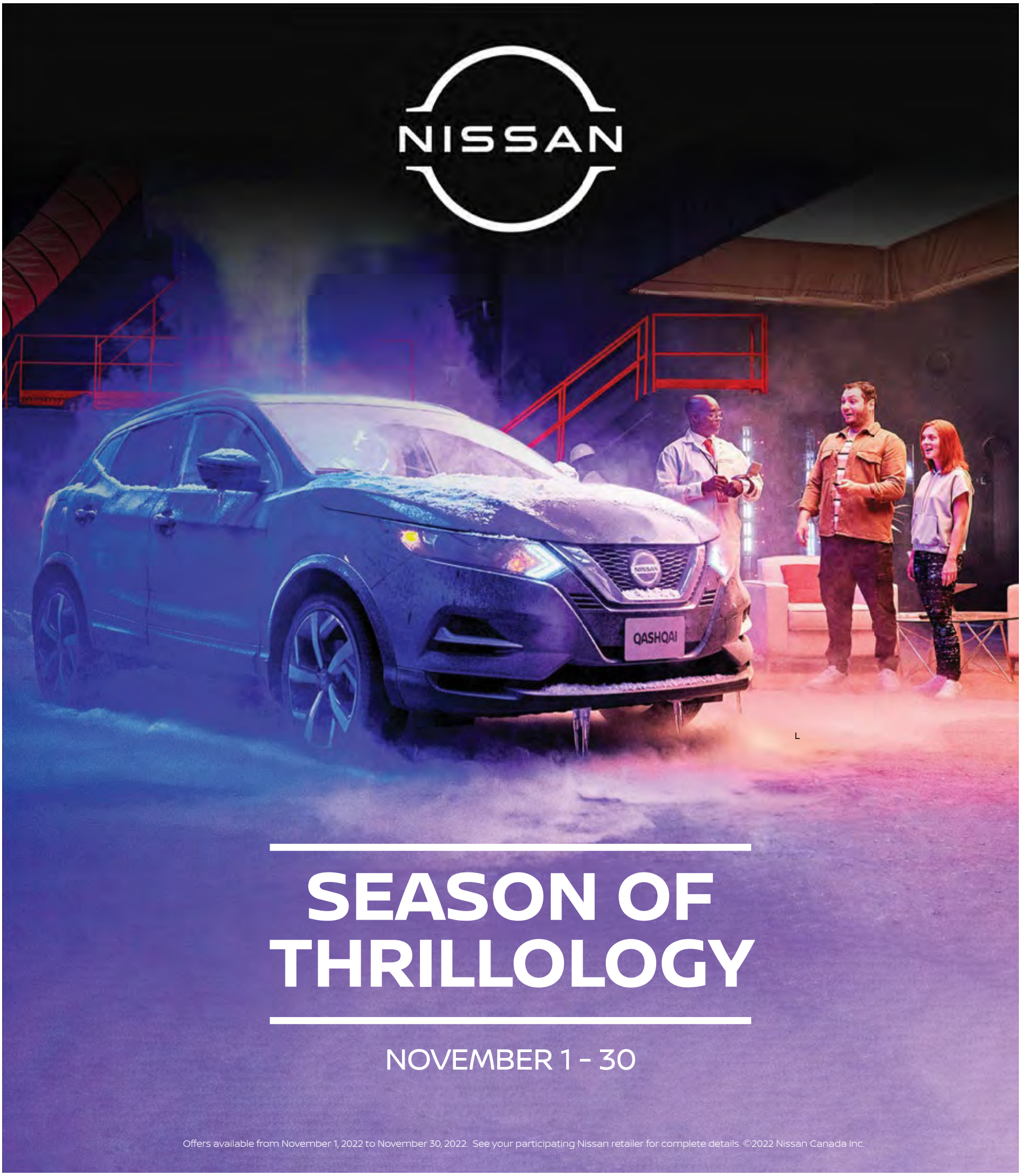

visit **highparkNissan.com**

HIGH PARK NISSAN

Michael Cruz
Pre-owned/New Car Specialist
mcruz@highparkNissan.com

HIGH PARK NISSAN
3275 Dundas St W, Toronto
(416) 762-7537

STADIUM
Suplemento Desportivo

ROLA A BOLA

Inês Barbosa
Opinião

E está dado o pontapé de saída naquela que é, com certeza, a edição mais polémica de sempre desta competição organizada pela FIFA. Apesar de toda a tinta que fez (e ainda faz) correr, este Mundial foi adiante e já temos algumas surpresas.

Naquele que foi o primeiro jogo a acontecer em território do Médio Oriente e que marcou a abertura da prova, vimos o anfitrião Qatar ser derrotado pelo Equador por 2-0 (Enner Valencia, aos 16', de grande penalidade, e 31') - nunca antes o país organizador tinha perdido o jogo de estreia.

No mesmo Grupo A os Países Baixos também entraram a vencer na competição, batendo o Senegal com golos de Cody Gakpo (84') e Davy Klaassen (90 +8').

Inglaterra e Irão foram as primeiras seleções a defrontar-se no Grupo B e os ingleses não deram qualquer hipótese à seleção treinada por Carlos Queiroz. Taremi ainda bisou pelos iranianos, mas tal tornou-se insuficiente face aos seis (!) golos marcados pela seleção adversária (Jude Bellingham, 35', Bukayo Saka, 43' e 62', Raheem Sterling, 45'+1, Rashford, 71', e Jack Grealish, 80').

Estados Unidos e País de Gales, as outras duas seleções que compõem o Grupo B, não foram além de um empate a um golo. Timothy Weah fez o golo dos norte-americanos aos 36' e Gareth Bale, já nos minutos finais da partida, estabeleceu o empate da marca dos onze metros.

Foi no Grupo C que aconteceu a primeira grande surpresa desta ronda (e da história da competição, seguramente): uma das grandes favoritas à vitória deste Mundial, a Argentina, acabou mesmo por ser derrotada... pela Arábia Saudita!

Se por um lado os argentinos estavam em dia não no que a competência diz respeito, os sauditas - apesar de pouco terem atacado - foram particularmente eficazes. Messi ainda adiantou os sul-americanos aos 10', na conversão de uma grande penalidade e viu um outro ser-lhe anulado por fora de jogo. Mas o "azar" argentino não se ficou por aqui: também dois tentos de Lautaro Martínez acabaram anulados por posição irregular.

Já na segunda metade, após uma perda de bola de De Paul, Al Shehri finalizou com classe para o 1-1. Depois, aos 53', Al Dawsari disparou um indefensável remate em arco e deu a impensável vitória aos sauditas. Ainda tinham dúvidas de que o futebol pode mesmo ser imprevisível?

O México bem pode agradecer a Guillermo Ochoa, já que o guardião travou aquele que seria não só o primeiro golo de Lewandowski em Mundiais, como provavelmente o que daria a vitória à Polónia. O encontro terminou, assim, empatado sem golos, o que coloca as duas seleções no segundo lugar do Grupo C.

Também empatado e sem golos terminou o jogo que marcou o regresso do dinamarquês Christian Eriksen às grandes competições de seleções, após a paragem cardíaca sofrida em campo, no Euro 2020. A Tunísia ainda teve dois golos anulados por fora de jogo e a Dinamarca enviou uma bola ao poste aos 70'.

Apesar de ter começado o jogo a perder, a seleção francesa conseguiu dar a volta e acabou por golear a Austrália. Depois de Goodwin ter adiantado os australianos aos 9', Rabiot (27'), Giroud (32' e 71') e Mbappé (68') consumaram a reviravolta da campeã em título, que assim se coloca no primeiro lugar deste Grupo D.

Outra enorme surpresa aconteceu no Grupo E, no embate que opôs Alemanha e Japão - e se a maioria das pessoas apostava, de olhos fechados, na vitória dos germânicos... desta vez saía a perder! Aos 33' Gundogan converteu um penálti e colocou a seleção alemã em vantagem, mas os nipónicos, numa reviravolta surpreendente (Doan, aos 75', e Asano aos 83'), selaram o triunfo. Já a Espanha, por seu turno, "destruiu" à Costa Rica: Dani Olmo (11'), Asensio (21'), Fernán Torres (31', de grande penalidade, e 54'), Gavi (74'), C. Soler (90') e Álvaro Morata (90+2') marcaram os golos da esmagadora goleada espanhola.

No Grupo F, Marrocos e Croácia não saíram do nulo, enquanto que o Canadá desperdiçou uma grande penalidade (Alphonso Davies, aos 11') e permitiu que a Bélgica chegasse à vitória com golo de Batshuayi, aos 44'. Ainda assim, um grande jogo da seleção canadiana.

Um golo de Embolo, que nasceu nos Camarões, decidiu o encontro da seleção da sua terra natal frente à Suíça, país cujas cores defende. No outro encontro do Grupo G, o Brasil impôs-se à Sérvia por 2-0, num bis de Richarlison. A seleção canarinha está assim no primeiro lugar do grupo, em igualdade pontual com a Suíça.

Finalmente, no Grupo H o Uruguai - Coreia do Sul terminou empatado e sem golos e Portugal, num jogo de nervos (como não poderia deixar de ser) derrotou o Gana por 3-2. Cristiano Ronaldo, de grande penalidade (65'), João Félix (78') e Rafael Leão 80' foram os autores dos tentos da equipa lusa, enquanto que Ayew (73') e Bukari (89') reduziram para o Gana.

Portugal termina assim esta primeira ronda no primeiro lugar do grupo, com três pontos. Destaque ainda para (mais) um recorde quebrado por Cristiano Ronaldo, que se tornou no primeiro jogador a marcar em cinco Mundiais.

A segunda jornada arranca já hoje (25), com o País de Gales - Irão (05h00), Qatar - Senegal (08h00), Países Baixos - Equador (11h00) e Inglaterra - Estados Unidos (14h00).

O Canadá volta a entrar em ação no domingo (27), frente à Croácia (11h00) e a seleção das quinas enfrenta o Uruguai na segunda-feira (28) às 14h00.

St. Clair & Dufferin

PREÇO NOVO!

Oportunidade de investimento extraordinária no coração vibrante do Corso Itália. No andar principal está localizada uma mercearia em funcionamento há já várias décadas; o segundo andar tem um apartamento grande com dois quartos espaçosos. 1 contador de luz, 1 contador de gás e 2 parques de estacionamento na traseira do edifício. TTC à porta e vários parques municipais próximos. Zona com muitos pedestres.

St. Clair & Dufferin

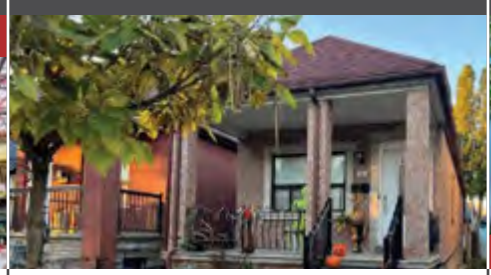

Este adorável brick bungalow dispõe de 2 quartos, cozinha, sala de estar e casa de banho de 4 peças no piso principal e entrada separada para a cave acabada. Cave acabada com cozinha grande, casa de banho de 3 peças e quarto de dormir e uma cantina grande. Acesso para uma garagem grande e separada para dois carros e um pequeno quintal. Excelente casa para viver ou ter como investimento.

Keele & Finch / Universidade de York

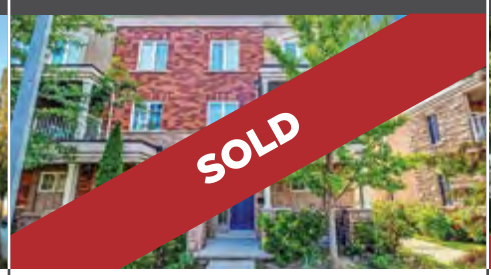

Esta unidade de canto está em estado imaculado, tem 3 quartos + 3 casas de banho, óptima para compradores e famílias que queiram comprar a primeira casa. O quarto principal tem casa de banho e roupeiro privativos. Os soalhos foram reconstruídos, tem armários de cozinha com tampos de quartzo e electrodomésticos em aço inoxidável. Garagem dupla e encontra-se a perto da Universidade de York e Metro.

Keele & Wilson

Excelente bungalow num lote de 50 por 110 pés, com garagem dupla. O piso principal tem uma cozinha renovada, com backsplash de cerâmica e área de pequeno-almoço. Conceito aberto entre a sala de estar e de jantar, com uma grande janela e acesso à varanda da frente. 3 quartos espaçosos. Basement acabado, com entrada separada e conceito aberto entre a cozinha e área de estar e a adega. E com uma grande marquise.

FORÇA

REMAX ULTIMATE
REALTY INC.,BROKERAGE
Independently Owned and Operated

CANDIDO FARIA
SRS, ABR, Hon. B.A.
Real Estate Broker

416.459.2007
candido@candidofaria.ca
www.CandidoFaria.ca

Se as taxas de juro o estão a preocupar, por favor contacte-me para rever as suas opções.

FIFA World Cup Qatar2022

RESULTS, STANDINGS AND MATCH SCHEDULE

GROUP A

Match 2 • 21 November
SENEGAL 0 2 NETHERLANDS

Match 1 • 21 November
QATAR 0 2 ECUADOR

Match 18 • 25 November
QATAR - - SENEGAL

Match 19 • 25 November
NETHERLANDS - - ECUADOR

Match 35 • 29 November
ECUADOR - - SENEGAL

Match 36 • 29 November
NETHERLANDS - - QATAR

TEAMS	MP	W	D	L	GF	GA	+/-	PTS
NETHERLANDS	1	1	0	0	2	0	2	3
ECUADOR	1	1	0	0	2	0	2	3
SENEGAL	1	0	0	1	0	2	-2	0
QATAR	1	0	0	1	0	2	-2	0

GROUP B

Match 3 • 21 November 16:00
ENGLAND 6 2 IRAN

Match 4 • 21 November
USA 1 1 WALES

Match 17 • 25 November
WALES - - IRAN

Match 20 • 25 November
ENGLAND - - USA

Match 33 • 29 November
WALES - - ENGLAND

Match 34 • 29 November
IRAN - - USA

TEAMS	MP	W	D	L	GF	GA	+/-	PTS
ENGLAND	1	1	0	0	6	2	4	3
WALES	1	0	1	0	1	1	0	1
USA	1	0	1	0	1	1	0	1
IRAN	1	0	0	1	2	6	-4	0

GROUP C

Match 8 • 22 November
ARGENTINA 1 2 SAUDI ARABIA

Match 7 • 22 November
MEXICO 0 0 POLAND

Match 22 • 26 November
POLAND - - SAUDI ARABIA

Match 24 • 26 November
ARGENTINA - - MEXICO

Match 39 • 30 November
POLAND - - ARGENTINA

Match 40 • 30 November
SAUDI ARABIA - - MEXICO

TEAMS	MP	W	D	L	GF	GA	+/-	PTS
SAUDI ARABIA	1	1	0	0	2	1	1	3
POLAND	1	0	1	0	0	0	0	1
MEXICO	1	0	1	0	0	0	0	1
ARGENTINA	1	0	0	1	1	2	-1	0

GROUP D

Match 6 • 22 November
DENMARK 0 0 TUNISIA

Match 5 • 22 November
FRANCE 4 1 AUSTRALIA

Match 21 • 26 November
TUNISIA - - AUSTRALIA

Match 23 • 26 November
FRANCE - - DENMARK

Match 37 • 30 November
AUSTRALIA - - DENMARK

Match 38 • 30 November
TUNISIA - - FRANCE

TEAMS	MP	W	D	L	GF	GA	+/-	PTS
FRANCE	1	1	0	0	4	1	3	3
TUNISIA	1	0	1	0	0	0	0	1
DENMARK	1	0	1	0	0	0	0	1
AUSTRALIA	1	0	0	1	1	4	-3	0

GROUP E

Match 11 • 23 November
GERMANY 1 2 JAPAN

Match 10 • 23 November
SPAIN 7 0 COSTA RICA

Match 25 • 27 November
JAPAN - - COSTA RICA

Match 28 • 27 November
SPAIN - - GERMANY

Match 43 • 1 December
JAPAN - - SPAIN

Match 44 • 1 December
COSTA RICA - - GERMANY

TEAMS	MP	W	D	L	GF	GA	+/-	PTS
SPAIN	1	1	0	0	7	0	7	3
JAPAN	1	1	0	0	2	1	1	3
GERMANY	1	0	0	1	1	2	-1	0
COSTA RICA	1	0	0	1	0	7	-7	0

GROUP F

Match 12 • 23 November
MOROCCO 0 0 CROATIA

Match 9 • 23 November
BELGIUM 1 0 CANADA

Match 26 • 27 November
BELGIUM - - MOROCCO

Match 27 • 27 November
CROATIA - - CANADA

Match 41 • 1 December
CROATIA - - BELGIUM

Match 42 • 1 December
CANADA - - MOROCCO

TEAMS	MP	W	D	L	GF	GA	+/-	PTS
BELGIUM	1	1	0	0	1	0	1	3
CROATIA	1	0	1	0	0	0	0	1
MOROCCO	1	0	1	0	0	0	0	1
CANADA	1	0	0	1	0	1	-1	0

GROUP G

Match 13 • 24 November
SWITZERLAND 1 0 CAMEROON

Match 16 • 24 November
BRAZIL 2 0 SERBIA

Match 29 • 28 November
CAMEROON - - SERBIA

Match 31 • 28 November
BRAZIL - - SWITZERLAND

Match 47 • 2 December
SERBIA - - SWITZERLAND

Match 48 • 2 December
CAMEROON - - BRAZIL

TEAMS	MP	W	D	L	GF	GA	+/-	PTS
BRAZIL	1	1	0	0	2	0	2	3
SWITZERLAND	1	1	0	0	1	0	1	3
CAMEROON	1	0	0	1	0	1	-1	0
SERBIA	1	0	0	1	0	2	-2	0

GROUP H

Match 14 • 24 November
URUGUAY 0 0 SOUTH KOREA

Match 15 • 24 November
PORTUGAL 3 2 GHANA

Match 30 • 28 November
SOUTH KOREA - - GHANA

Match 32 • 28 November
PORTUGAL - - URUGUAY

Match 45 • 2 December
GHANA - - URUGUAY

Match 46 • 2 December
SOUTH KOREA - - PORTUGAL

TEAMS	MP	W	D	L	GF	GA	+/-	PTS
PORTUGAL	1	1	0	0	3	2	1	3
SOUTH KOREA	1	0	1	0	0	0	0	1
URUGUAY	1	0	1	0	0	0	0	1
GHANA	1	0	0	1	2	3	-1	0

ROUND OF 16

Match 49 • 3 December
WINNER GROUP A 0
RUNNER-UP GROUP B 0

Match 50 • 3 December
WINNER GROUP C 0
RUNNER-UP GROUP D 0

Match 53 • 5 December
WINNER GROUP E 0
RUNNER-UP GROUP F 0

Match 54 • 5 December
WINNER GROUP G 0
RUNNER-UP GROUP H 0

Match 51 • 4 December
WINNER GROUP B 0
RUNNER-UP GROUP A 0

Match 52 • 4 December
WINNER GROUP D 0
RUNNER-UP GROUP C 0

Match 55 • 6 December
WINNER GROUP F 0
RUNNER-UP GROUP E 0

Match 56 • 6 December
WINNER GROUP H 0
RUNNER-UP GROUP G 0

QUARTER - FINALS

Match 57 • 9 December
WINNER MATCH 49 0
WINNER MATCH 50 0

Match 58 • 9 December
WINNER MATCH 53 0
WINNER MATCH 54 0

Match 59 • 10 December
WINNER MATCH 51 0
WINNER MATCH 52 0

Match 60 • 10 December
WINNER MATCH 55 0
WINNER MATCH 56 0

SEMI - FINALS

Match 61 • 13 December
WINNER MATCH 57 0
WINNER MATCH 58 0

Match 62 • 14 December
WINNER MATCH 59 0
WINNER MATCH 60 0

FINAL

Match 64 • 18 December
WINNER MATCH 61 0
WINNER MATCH 52 0

THIRD-PLACE MATCH

Match 63 • 17 December
LOSER MATCH 61 0
LOSER MATCH 62 0

Creditos: DR

Creditos: DR

QATAR 2022

Portugal entra a vencer no Mundial

Portugal venceu esta quinta-feira (24) o Gana por 3-2, no jogo inaugural da seleção nacional no Mundial 2022. A equipa das Quinas está no primeiro lugar do Grupo H, com mais dois pontos que Uruguai e Coreia do Sul.

Melhor, era difícil. Portugal entrou no Mundial 2022 com uma vitória de 3-2 diante do Gana e já lidera o Grupo H de forma isolada. Cristiano Ronaldo, de penálti, abriu o marcador e tornou-se no primeiro jogador a marcar em cinco Campeonatos do Mundo diferentes. João Félix apontou o segundo golo e Rafael Leão fechou a contagem, com destaque ainda para as duas assistências de Bruno Fernandes.

Com um onze inicial dinâmico e móvel, Portugal controlou a primeira parte e apresentou muitas trocas posicionais no meio campo. A circulação da bola foi algo lenta, o que impediu a equipa de aproveitar alguns espaços que o Gana foi dando. A seleção africana não ameaçou a baliza portuguesa no primeiro tempo, ao contrário de Portugal que podia ter marcado por Cristiano Ronaldo.

Na segunda parte as dificuldades mantiveram-se mas CR7 ajudou a desbloquear a partida. A fazer um jogo relativamente discreto, sofreu falta dentro de área e converteu o penálti que abriu o marcador para a seleção nacional. Portugal acusou o golo e deu a posse da bola ao Gana, que ganhou confiança e empatou o jogo aos 73 minutos.

A seleção nacional teve de acordar e Bruno Fernandes lançou João Félix na velocidade pelo corredor direito e o avançado do Atlético Madrid não desperdiçou. Não tinham passados dois minutos e o médio do Manchester United aproveitou a corrida de Rafael Leão para assistir o extremo para o terceiro golo de Portugal. Já nos minutos finais, o Gana assustou e reduziu através de Bukari, mas foi insuficiente para travar a seleção nacional.

Graças ao empate (0-0) entre o Uruguai e a Coreia do Sul, Portugal lidera o Grupo H com três pontos e na próxima jornada defronta a seleção sul-americana.

JN/MS

Cristiano Ronaldo é o primeiro da História a marcar em cinco mundiais

O capitão da seleção nacional inaugurou, esta quinta-feira (24), diante do Gana.

O golo português surgiu ao minuto 65, com Cristiano Ronaldo a marcar de grande penalidade. Com este tento, o camisola sete tornou-se no primeiro da História a marcar em cinco mundiais. O avançado descolou de uma lista na qual estava Uwe Seller, Pelé, Miroslav Klose e Lionel Messi.

Cristiano Ronaldo estreou-se a marcar em Mundiais em 2006, na Alemanha, diante do Irão. Voltou a faturar em 2010 (África do Sul), 2014 (Brasil), 2018 (Rússia) e, agora, no Mundial do Catar, diante do Gana.

A vantagem portuguesa, no entanto, durou pouco tempo: Ayew aproveitou um mau corte de Danilo para fazer o golo do empate. Entretanto, João Félix devolveu a vantagem aos portugueses e Rafael Leão saltou do banco para fazer o 3-1.

JN/MS

Creditos: DR

Falta de eficácia sentencia empate no Grupo G

O encontro entre Uruguai e Coreia do Sul acabou empatado, sem golos, após um jogo em que as equipas até criaram perigo mas não conseguiram desfazer o nulo, em jogo do Grupo G.

Os uruguaios entraram em campo na expectativa do que o adversário iria fazer, sendo que nos primeiros minutos a equipa de Paulo Bento foi sempre mais perigosa, embora sem sucesso no último terço.

Apesar da boa iniciativa sul-coreana, o Uruguai ia conseguindo furar a muralha defensiva com venenosas jogadas de contra-ataque, que não encontravam o destino pretendido.

Creditos: DR

Antes do intervalo Godín, de cabeça, ainda mandou uma bola ao poste, no seguimento dum canto marcado por Valverde.

Após o reatamento, talvez fruto do cansaço, o jogo ficou mais partido e as situações de golo multiplicaram-se, embora a falta de pontaria tenha impedido celebrações.

No último minuto do tempo regulamentar, Valverde desferiu um remate de fora da área, que caprichosamente, embateu na trave da Coreia do Sul.

JN/MS

Brasil vence a Sérvia com espetáculo de Richarlison

O Brasil entrou com o pé direito no Mundial 2022 ao vencer a Sérvia por 2-0, graças a dois golos de Richarlison.

O Brasil trouxe a típica magia para o Mundial 2022. A seleção canarinha venceu a Sérvia por 2-0 e lidera o Grupo G a par da Suíça. Richarlison foi o grande destaque da partida ao apontar dois golos, sendo que o último foi um fantástico pontapé acrobático.

Na primeira parte o Brasil não conseguiu marcar mas o domínio foi claro, salvo escassos momentos da Sérvia perto da baliza adversária. Com Neymar a jogar por dentro e Vinícius Jr aberto na esquerda, as trocas de bola rápidas e as incursões dos avançados causaram muitas dificuldades à Sérvia.

No segundo tempo, veio a emoção. Alex Sandro rematou ao poste aos 57 minutos e, pouco depois, Richarlison abriu o marcador na recarga a um remate de Vinícius Jr. O Brasil ia controlando a partida e aos 73 minutos todo o estádio se levantou perante a magia de Richarlison, novamente. O avançado do Tottenham finalizou um passe de trivela de Vinícius Jr com um pontapé acrobático, num golo para ver e rever.

Com uma maior diferença de golos, o Brasil lidera o Grupo G do Mundial 2022, com os mesmos três pontos que a Suíça. Sérvia e Camarões esperam agora pela próxima jornada para somarem os primeiros pontos.

JN/MS

Creditos: DR

Creditos: DR

Relógio suíço apareceu em boa hora

O golo de Embolo foi suficiente para o triunfo da Suíça, no jogo contra os Camarões (1-0), em estreia do Grupo G do Mundial 2022.

Os camaroneses entraram melhor no jogo, criando várias ocasiões para inaugurar o marcador.

Apesar da maior capacidade ofensiva dos Camarões, a Suíça era quem conseguia aguentar a posse de bola por mais tempo, embora uma notável disciplina defensiva africana fosse impedindo males maiores.

Com o passar do tempo as duas equipas foram ficando mais perigosas, sendo que o cabeceamento do suíço Akanji, em cima do intervalo, tenha sido o expoente máximo dessa ideia, embora o nulo tenha persistido até ao intervalo.

O reatamento da partida não poderia ter sido melhor para a equipa da Suíça que numa fantástica jogada coletiva, quase sempre a dois toques, isolou Embolo na área e este não tremeu na hora de atirar para a baliza (49 minutos), deixando a equipa em vantagem. A seguir nem celebrou, por respeito aos Camarões, país onde nasceu.

O golo trouxe outra dinâmica ao jogo, obrigando os Camarões a pressionar mais alto, enquanto a Suíça ia gerindo a vantagem, apoiando-se mais no contra-ataque para ferir a baliza de Onana.

O ritmo ficou muito mais intenso e a Suíça foi quem mais beneficiou porque conseguiu aparecer mais vezes em zona de finalização, embora as redes não tenham voltado a abanar.

JN/MS

Creditos: DR

Creditos: DR

Bélgica com eficácia derrota Canadá

Seleção de Eustáquio, do F. C. Porto e um dos melhores em campo, e Steven Vitória, do Chaves, deu muitas dores de cabeça à Bélgica, mas foi incapaz de marcar.

Resultado muito enganador na estreia de Bélgica e Canadá no Mundial. Os belgas venceram por 1-0, como golo de Michy Batshuayi, mas os canadianos foram os melhores ao longo dos 90 minutos.

Os comandados de John Herdman até podiam ter-se adiantado no marcador logo aos sete minutos, mas Courtois defendeu uma grande penalidade de Alphonso Davies e manteve a baliza da seleção europeia a zeros.

Em cima do intervalo, chega o golo belga. Bola longa, Steven Vitória falha a interceção e Batshuayi atirou a contar. Vitória enganadora ao intervalo e que se não fosse a extrema ineficácia dos canadianos também no segundo tempo, teria resultado bem diferente.

A Bélgica é assim líder do Grupo F, com três pontos, aproveitando o empate entre Croácia e Marrocos.

JN/MS

Steven Vitória: "É difícil perder assim, merecíamos mais!"

Após a derrota contra a Bélgica (1-0), o canadiano Steven Vitória acredita que a equipa merecia mais e lamenta não ter somado nenhum ponto na estreia do Canadá no Grupo F do Mundial 2022.

"É muito difícil perder assim. Sabíamos que íamos defrontar uma das melhores seleções do Mundo. É justo dizer que merecíamos mais. É esta a imagem que queremos deixar, mas também queremos pontos e vitórias", disse o defesa central do Chaves.

Contra todas as expectativas, o Canadá entrou muito forte na partida e conseguiu manter a Bélgica em sentido durante todo o encontro, mas não conseguiu marcar, tendo mesmo falhado uma grande penalidade por Alphonso Davies.

"Com este desempenho, e criando oportunidades como fizemos contra um adversário deste nível, vamos estar mais perto de vencer. Estou muito orgulhoso com o que conseguimos fazer, diz muito da união que existe no nosso grupo", acrescentou Steven Vitória.

A equipa onde também joga o portista Eustaquio volta a entrar em campo no domingo (27), contra a Croácia (11 horas).

JN/MS

Creditos: DR

Creditos: DR

INGLATERRA

"Game over" para Ronaldo no Manchester United

Avançado português e clube de Old Trafford rescindem contrato por mútuo acordo. Ronaldo queria ser jogador livre antes de entrar em ação no Mundial. Entrevista da semana passada abriu caminho à saída.

O divórcio adivinhava-se e está consumado. Manchester United e Cristiano Ronaldo anunciaram a rescisão contratual, por mútuo acordo, e o português vai começar a disputar o Mundial como jogador livre. Essa era a vontade do avançado, que a transmitiu ao agente Jorge Mendes e aos advogados encarregues de tratar do processo nos últimos dias. A entrevista dada na semana passada a um canal inglês, na qual criticou o treinador Ten Hag e os dirigentes do clube de Old Trafford, foi o rastilho para este desfecho.

Segundo a imprensa britânica, a rescisão não implica qualquer tipo de indemnização a pagar pelo United ao avançado, pelo que Ronaldo não vai ganhar os 15 milhões de euros relativos aos seis meses de contrato que ficaram por cumprir. Os "red devils" poupam essa quantia em salários, depois de terem pago outros 15 milhões à Juventus pela contratação do madeirense no ano passado, mas também não recebem o hipotético valor a que teriam direito com uma transferência de CR7 para outro clube em janeiro.

A rescisão não acarreta restrições ao nível do clube pelo qual o avançado pode assinar no mercado de inverno, ou seja, Ronaldo tem condições para continuar a jogar em Inglaterra ou noutro destino qualquer. O jornal espanhol "Marca" já apontou o nome do Newcastle como possível interessado, sendo que o Chelsea e o clube saudita Al-Nassr também poderão estar na corrida. Piers Morgan, o jornalista que o entrevistou há poucos dias, adepto do Arsenal, publicou uma fotografia em que oferece uma camisola dos "gunners" a Ronaldo, a dar a entender que gostava de ver o português no clube londrino, líder da Premier League e muito elogiado pelo próprio na referida entrevista.

"Após negociações, concordamos mutuamente em encerrar o nosso contrato. Eu amo o Manchester United e amo os adeptos, isso nunca vai mudar. Parece o momento certo para procurar um novo desafio. Desejo tudo de bom ao United", escreveu Ronaldo, nas redes sociais, pouco depois de o clube inglês ter anunciado a rescisão. "Cristiano Ronaldo deixa o Manchester United, por mútuo acordo, com efeito imediato. O clube agradece-lhe pelo imenso contributo que deu durante as duas passagens por Old Trafford", pode ler-se numa nota oficial do United.

Recorde-se que Ronaldo jogou pelos "red devils" entre 2003 e 2009, antes de se transferir para o Real Madrid, tendo voltado a Manchester em 2021. Na época transata e na atual, fez 54 jogos e 27 golos, sem títulos conquistados, e a partir do verão esteve envolvido numa série de polémicas, desde falhar o início da pré-época até abandonar antes do fim um jogo com o Tottenham, por se recusar a entrar nos últimos três minutos.

Depois do anúncio da saída, a família Glazers, dona do United, está a ponderar colocar o clube à venda.

JN/MS

Guardiola renova pelo Manchester City

O treinador catalão prolonga a ligação com o clube inglês por mais duas épocas.

O Manchester City anunciou a renovação de Pep Guardiola até 2025. Nos últimos dias, os órgãos de comunicação social ingleses já davam a entender que o clube e o treinador estavam muito perto de chegar a um acordo.

O treinador catalão chegou ao clube inglês em 2016 e tinha um salário anual de 23 milhões de euros. Com esta renovação o valor deverá aumentar.

JN/MS

Mason Greenwood com julgamento marcado para novembro de 2023

O julgamento do futebolista inglês Mason Greenwood, do Manchester United, foi, esta segunda-feira (21), marcado para 27 de novembro de 2023, no qual enfrentará acusações de violação, violência doméstica e coerção, que alegadamente exercia sobre a ex-namorada.

Detido em janeiro, Greenwood será julgado daqui a mais de um ano, encontrando-se em liberdade, sob fiança, e suspenso pelos "red devils", mas não tendo perdido o contrato com o clube inglês.

O jogador de 21 anos foi detido pela primeira vez em janeiro, após aparecerem nas redes sociais fotos e vídeos de uma jovem com o rosto ensanguentado, hematomas e com a frase: "Para quem quiser saber o que Mason Greenwood realmente me fez".

A tentativa de violação terá sido cometida em outubro de 2021 e a agressão dois meses depois.

A acusação de "comportamento controlador e coercivo" refere-se a atos entre novembro de 2018 e outubro deste ano, em que o jogador terá publicado mensagens ameaçadoras e insultuosas à denunciante.

Esperança do futebol inglês, Mason Greenwood foi suspenso pelo Manchester United, em que é colega de Diogo Dalot, Bruno Fernandes e Cristiano Ronaldo, não marcando presença nos treinos e jogos após a sua detenção.

Nos dias que se seguiram, os patrocinadores também se distanciaram do jogador, com a Nike a rescindir o contrato em 07 de fevereiro e o gigante dos videojogos EA Sports a removê-lo das suas equipas do FIFA2022.

JN/MS

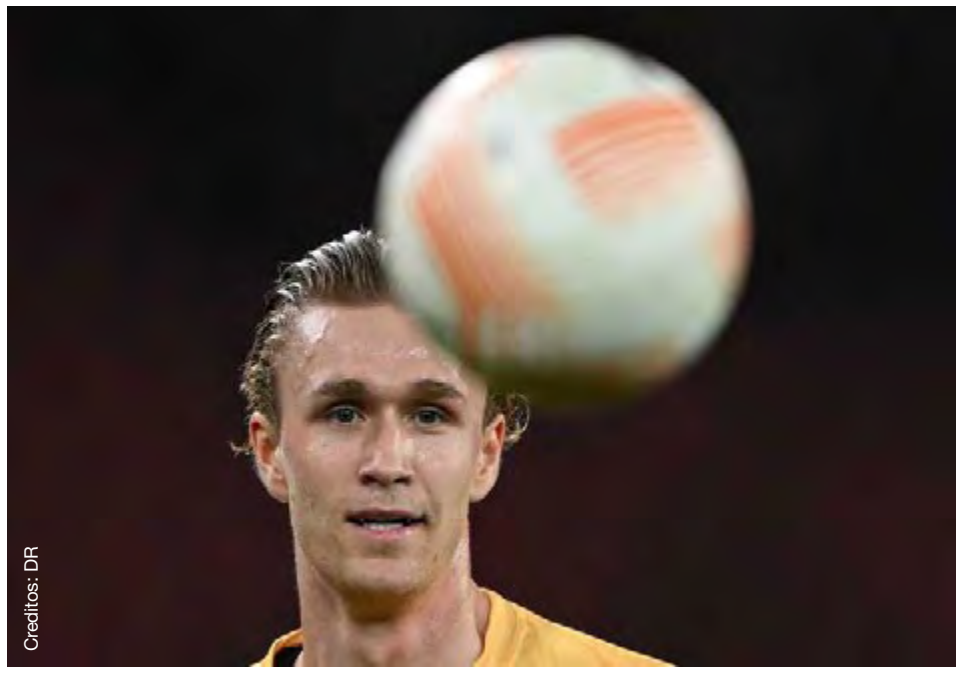
Creditos: DR

ITÁLIA

Noruegês Ola Solbakken reforça Roma de José Mourinho até 2027

O futebolista norueguês Ola Solbakken (ex-Bodo/Glimt) vai reforçar a Roma, do treinador português José Mourinho, assinando com os italianos até 30 de junho de 2027, anunciou, esta quarta-feira (23), o clube na Internet.

"Venho aqui para aprender e melhorar, mas também quero mostrar do que sou capaz. Os adeptos da Roma são dos melhores que já conheci e mal posso esperar para jogar do lado deles", disse Solbakken, que se junta à nova equipa em janeiro de 2023.

Solbakken, de 24 anos, reconheceu que "queria muito ser jogador da Roma" e que a proposta do clube italiano foi "a que mais se destacou", quer por acreditar em si quer pelos planos e perspetivas de futuro, com as quais se identifica.

O avançado vai integrar a Roma após a conclusão do seu contrato com o Bodo/Glimt, clube com o qual conquistou por duas vezes o título norueguês e realizou 91 jogos, em todas as competições, marcando 20 golos e realizando 24 assistências.

"A idade, as características e o espaço que ainda tem para melhorar estão alinhados com o que queremos para o nosso projeto: Ola tem grande capacidade técnica e é abençoado com atributos físicos que o tornam um jogador de futebol moderno", considerou o diretor geral da Roma, Tiago Pinto.

O dirigente afirmou ainda que "vários clubes estavam interessados na contratação do jogador", que acabou por optar pela Roma, pelo que "o clube só pode estar muito satisfeito com isso".

JN/MS

MADEIRA

Rui Fontes suspenso por declarações proferidas no Marítimo-Casa Pia

A Liga Portugal informou esta terça-feira (22) que o presidente do Marítimo foi suspenso por 15 dias e punido com uma multa de 2.142 euros.

Este castigo acontece após Rui Fontes, na derrota dos verde-rubros frente ao Casa Pia, ter se dirigido à área técnica dos Barreiros e proferido declarações, que foram consideradas ofensivas à honra, contra a equipa de arbitragem liderada por Vítor Ferreira.

Recorde-se que o jogo em questão ficou marcado pela polémica expulsão do lateral Vitor Costa e marcação de uma grande penalidade inexistente.

JM/MS

Creditos: DR

Creditos: DR

Paulo Fonseca assume Carvalheiro

Paulo Fonseca é o novo treinador do CF Carvalheiro.

O técnico vai substituir no cargo David Batista que colocou o seu lugar à disposição, avançando para o seu lugar, como já aqui se disse, Paulo Fonseca, nesta que será a sua primeira experiência como treinador principal e confia no "empenho e dedicação dos jogadores" para atingir os objetivos propostos no início de época.

JM/MS

Judo madeirense conquistou quatro medalhas em Almada

Realizou-se no passado dia 19 de novembro o 33º Aniversário do Judo Clube Pragal, com um Open de Juvenis e um Open de Cadetes, na cidade de Almada, onde o judo madeirense arrecadou quatro medalhas.

Representaram as cores da Região, o Clube Naval do Funchal e o Grupo Desportivo da APEL.

Da comitiva madeirense, composta por 11 atletas e três treinadores, destacaram-se nos juvenis o atlela Henrique Serpa, do Clube Naval do Funchal, que alcançou a medalha de ouro. Já Dinis Barata, do Clube Naval do Funchal, colocou-se no honroso 5º lugar.

Nos cadetes, Corina Lesan, do Clube Naval do Funchal, venceu a medalha de bronze, ao passo que Diogo Freitas, do Grupo Desportivo da Apel, trouxe para casa a medalha de bronze.

Martim Nicola, do Clube Naval do Funchal, alcançou a medalha de bronze, e Lourenço Barros, do Grupo Desportivo da Apel, conquistou o 5º lugar.

Estas provas serviram de preparação para os Campeonatos Nacionais de Juvenis e Cadetes.

Até ao referido Campeonato, estes jovens passarão ainda por diversas provas regionais e nacionais, a fim de apurar a técnica e a tática.

Acompanharam os atletas os técnicos do Clube Naval do Funchal, Diogo Rodrigues e Bruno Pestana e do Grupo Desportivo da APEL, o técnico Andrei Veste, que avaliaram as prestações como muito positivas, estando certo de bons resultados nos próximos Campeonatos Nacionais.

Em Coimbra, convocados pela Federação Portuguesa de Judo, cinco árbitros da Região, Francisco Rodrigues, Paula Saldanha, César Nicola, Ricardo Bastos e Ricardo Pimentel estiveram presentes no Campeonato Nacional de equipas Seniores e no Campeonato Nacional Universitário.

JM/MS

Creditos: DR

Creditos: DR

Andebol: Porto Santo será palco da Taça dos Campeões por mais dois anos. "segunda edição será ainda melhor"

A praia do Porto Santo será o palco da Taça dos Campeões por mais dois anos, anunciou a Associação de Andebol da Madeira.

Conforme informa o comunicado publicado recentemente, o executivo da EHF aprovou por unanimidade a moção que atribuiu à Associação de Andebol da Madeira a organização desta prestigiosa competição, que ajuda também a colocar esta ilha no mapa da modalidade e a nível turístico.

"Face ao muito público que aderiu a esta iniciativa, a Câmara Municipal do Porto Santo garantiu já que nas duas próximas edições da prova, haverá um aumento das bancadas existentes, permitindo um maior número de assistentes", informa ainda a AAM.

Recorde-se que foi a estreia absoluta de Portugal na organização deste evento, que marcou também a estreia da AAM que aceitou este desafio.

"Os três campos existentes contaram sempre com muito público a assistir a partidas emotivas, equilibradas e que proporcionaram lances espetaculares para quem viu "in loco" a beleza da modalidade", rememorou ainda a associação.

A este propósito, Bernardo Vasconcelos, presidente da Associação de Andebol da Madeira, fez já a promessa de que a "segunda edição será ainda melhor".

"Este voto por unanimidade da continuidade no Porto Santo da Champions Cup, é um reconhecimento do bom trabalho por parte da EHF e de toda a equipa que esteve envolvida à frente deste grande evento: Câmara Municipal do Porto Santo, Federação de Andebol de Portugal e Associação de Andebol da Madeira. Vamos agora trabalhar no sentido de melhorar o que tenha corrido menos bem e manter o que esteve ao nível desejado. Acredito que esta segunda edição será ainda melhor que a anterior", disse o líder da AAM.

JM/MS

AÇORES

Apanha-bolas dão multa ao Santa Clara

A SAD do Santa Clara foi multada pelo facto dos apanha-bolas demorarem na devolução do esférico aos jogadores.

O comportamento incorreto dos jovens que desempenharam a missão no jogo com o Estoril, no passado dia 14, foi descrito no relatório pelo árbitro André Narciso e pelo delegado da Liga, Carlos Florindo, que "aos minutos 6, 8 e 11 da segunda parte os apanha-bolas atrasaram-se na reposição da bola", quando o Santa Clara vencia por 2-1.

A situação foi repetida aos minutos 31 e 43 do mesmo período do jogo, na altura já com 3-1 no marcador.

O árbitro escreveu ainda que à terceira vez chamou a atenção do delegado ao jogo do Santa Clara, Paulo Raimundo, o mesmo sucedendo com o delegado da Liga ao diretor do campo, que deram instruções para os jovens se apressarem na entrega das bolas.

Este comportamento valeu à SAD encarnada uma multa de 281€ e uma repreensão.

Esta não é a primeira vez que o Santa Clara é multado pelo mesmo motivo. Recorde-se que a 5 de outubro de 2018, na primeira época após o regresso à I Liga, os encarnados de Ponta Delgada foram multados em 765 euros pelo mesmo motivo. Na altura defrontaram o Desportivo de Chaves, vencendo o encontro por 1-0.

Os apanha-bolas não podem demorar mais de três segundos na devolução do esférico para o jogador que irá executar os lançamentos pelas linhas laterais, ou nos pontapés de canto e de baliza.

Mas não se ficou por ali a sanção resultante do jogo com o Estoril. Houve uma outra multa de 337€ porque um grupo de adeptos ligados ao Santa Clara, identificados com camisolas e cachecóis, aos 41 e 43 minutos da segunda parte, "entoaram em coro a expressão "palhaços, palhaços, palhaços".

Creditos: DR

Em matéria de jogadores, o defesa central Boateng foi suspenso por um jogo e multado em 85€ por ter visto, no jogo com o Estoril, o quinto cartão amarelo da época.

AO/MS

Creditos: DR

TAÇA DE PORTUGAL

Os horários dos jogos dos oitavos de final

A Federação Portuguesa de Futebol revelou, esta terça-feira (22), os horários dos jogos dos oitavos de final da Taça de Portugal, que terão transmissão televisiva.

O primeiro duelo entre o Leixões e o Famalicão, está agendado para 10 de janeiro, dia em que o Benfica visita o Varzim. Confira as datas dos jogos:

Dia 10 de janeiro (terça-feira)

Leixões-Famalicão, 13.45 horas, SportTV

Varzim-Benfica, 15.45 horas, RTP

Dia 11 de janeiro (quarta-feira)

Lank Vilaverdense-B SAD, 09 horas, Canal 11

Nacional-Rabo de Peixe, 12.30 horas, Canal 11

Braga-Vitória de Guimarães, 13.45 horas, SportTV

Académico de Viseu Viseu-Beira Mar, 15.15 horas, Canal 11

F. C. Porto-Arouca, 15.45 horas, RTP

Dia 12 de janeiro (quinta-feira)

V. Setúbal-Casa Pia, 14.45 horas, Canal 11

JN/MS

LIGA 2

Trofense despede Bruno China e vai para o terceiro treinador esta época

Sucessor de Sérgio Machado não resistiu aos maus resultados e deixa o cargo depois de sete jogos seguidos sem vencer.

O treinador Bruno China saiu do comando técnico do Trofense após sete jogos sem vencer, confirmou, esta segunda-feira (21), fonte do clube, deixando a formação da Trofa no 17.º lugar da II Liga.

No total, o treinador de 40 anos, que chegou já com a época a decorrer para suceder a Sérgio Machado, completou apenas nove jogos, com duas vitórias, um empate e seis derrotas, entre campeonato e Taça de Portugal, com o Trofense a ocupar a zona de despromoção e já eliminado da prova "rainha" do futebol português.

Bruno China, que começou o seu trajeto enquanto treinador no Leixões e passou também por Espinho e Felgueiras, ganhou os dois primeiros jogos ao serviço do clube, mas não voltou a conseguir repetir o feito nas partidas que se seguiram.

O conjunto da Trofa, que soma oito pontos em 13 jornadas na II Liga, tem, neste momento, o segundo pior ataque da competição, com nove golos marcados, e a segunda pior defesa, a par do Sporting da Covilhã, com 27 tentos sofridos.

O novo treinador foi anunciado esta quarta-feira (23). Trata-se de Jorge Casquilha, treinador de 53 anos que apresenta no currículo, para além do Cova da Piedade, passagens por Leixões, Gil Vicente, União da Madeira, Académico de Viseu e Moreirense.

JN/MS

Creditos: DR

TAÇA DA LIGA

Leixões vence Santa Clara com reviravolta no Mar

Equipa de Matosinhos lidera o Grupo G com duas vitórias e está há 12 jogos consecutivos sem perder.

Dois jogos, duas vitórias. Depois de ter batido a Oliveirense na jornada inaugural, o Leixões impôs-se na receção ao Santa Clara, por 2-1, em encontro da segunda ronda da fase de grupos da Taça da Liga.

Os açorianos chegaram cedo à vantagem, com um bonito golo de Rildo Filho, mas Tassano viu o vermelho direto antes da meia-hora e complicou a vida aos insulares.

Na segunda parte, os "bebés" aproveitaram a superioridade numérica e embalaram para a reviravolta em apenas nove minutos. Thalis e Fabinho apontaram os golos que deixaram o Mar em perfeito delírio.

O Leixões, sob a batuta de Vítor Martins, atravessa o melhor momento da temporada e soma 12 jogos consecutivos sem perder na presente temporada.

JN/MS

Vizela e Chaves empatam no arranque do Grupo A

Creditos: DR

Vizela e Chaves empataram a dois golos, nesta noite desta terça-feira (22), no arranque do grupo A da Taça da Liga. Os minhotos estiveram em vantagem e em superioridade numérica, mas os flavienses acreditaram e chegaram ao empate no período de compensação.

Os minhotos até tiveram uma melhor entrada na partida, mas o primeiro festejo da noite pertenceu aos flavienses, quando Luther Singh revelou eficácia (33 m). Os locais foram céleres na reação e, volvidos dois minutos, Etim, em modo acrobático, restabeleceu a igualdade e foi festejar com o treinador Álvaro Pacheco, o principal responsável pelo seu aparecimento na equipa principal dos vizelenses nos últimos jogos.

O descanso foi benéfico para a equipa da casa. Mais dinâmica nas suas ações, o perigo esteve sempre mais perto da baliza dos transmontanos. Contudo, a superioridade no marcador apenas surgiu quando o Chaves já estava reduzido a dez elementos, devido à expulsão de Carlos Ponck (64 m), por intermédio de Raphael Guzzo (75 m).

Com menos uma unidade, a equipa de Vítor Campelos não desistiu. Teve alma, acreditou e foi recompensada com o empate nos últimos segundos, com um golo de Abass (90+3).

JN/MS

JORNADA 1		
Est. Amadora	2-3	Benfica
Penafiel	1-2	Moreirense
P. Ferreira	1-1	Casa Pia
Covilhã	2-2	Gil Vicente
Nacional	2-0	Portimonense
Vilafranquense	0-0	Vitória
B-SAD	2-3	Boavista
Arouca	1-1	Feirense
Leixões	2-1	Oliveirense
Tondela	0-0	Estoril
Torreense	1-1	Ac. Viseu
Vizela	2-2	Chaves
F. C. Porto - Mafra (25 de novembro, 20H45)		
Braga - Trofense (26 de novembro, 13h45)		
Sporting - Farense (30 de novembro, 15h45)		
Marítimo - Rio Ave (1 de dezembro, 12h00)		

JORNADA 2		
Leixões	2-1	Santa Clara
Tondela	1-1	Torreense

Draxler descansa águia perdulária

Benfica de nova face só respirou após o golo do avançado alemão. Estrela ofereceu boa réplica e aproveitou erros.

Um Benfica de segunda face (sem seis titulares) venceu o Estrela da Amadora (3-2) pela diferença mínima e assumiu a liderança do Grupo C da Taça da Liga, em igualdade pontual com o Moreirense. Um triunfo justo, mas à tangente de uma equipa que mostrou alguns dos bons princípios que faz com que esteja há 26 jogos sem perder. Porém, foi altamente ineficaz no ataque. Um fator que permitiu ao Estrela da Amadora acreditar numa surpresa. O golo de Draxler, aos 90 minutos, sossegou, finalmente, as águias, apesar de Morato ainda ter cometido um erro que permitiu a Gustavo Henrique reduzir.

As águias impuseram a lei do mais forte de forma progressiva, perante um Estrela enérgico e competitivo. Musa abriu o marcador, numa combinação com Rafa, mas João Silva fez o empate.

Os encarnados reagiram, carregaram no acelerador e Chiquinho aproveitou um deslize de Omurwa, que derrubou Rafa na grande área.

No segundo tempo, já com Draxler em campo, o Benfica revelou vontade de resolver a discussão. Mas a exibição de Brígido e a falta de inspiração de Rafa e Neres adiaram a sentença.

Neste cenário, o Estrela manteve-se vivo e ameaçou Vlachodimos. Só o tento de Draxler permitiu às águias respirar profundamente, embora Morato ainda tivesse borrado a pintura.

JN/MS

Creditos: DR

Creditos: DR

Gil Vicente empata na Covilhã com penálti nos descontos

O Gil Vicente, da Liga, empatou (2-2) no terreno do Sporting da Covilhã, do segundo escalão e que soma 14 jogos sem ganhar, na primeira jornada do Grupo E da Taça da Liga.

Na estreia do treinador Daniel Sousa, os gilistas chegaram à vantagem por Fran Navarro (17), na conversão de uma grande penalidade. No segundo tempo, Gildo (65) e Cornélio (68) deram a volta ao marcador, mas, novamente de penálti, o suplente Alipour, já nos descontos, repôs a igualdade.

As duas formações, ambas numa situação difícil na tabela classificativa dos respetivos campeonatos, disputaram uma primeira parte aberta, disputada e com ocasiões de golo.

Logo aos sete minutos de jogo, a equipa de Barcelos, há seis jogos consecutivos sem ganhar, criou a primeira situação para marcar, por Murilo, que recebeu a bola na área, rodopiou e, num remate acrobático, obrigou Bolas a defender.

Gildo respondeu, mas foi o Gil Vicente a inaugurar o marcador, numa grande penalidade batida por Fran Navarro, aos 17 minutos, a castigar mão na bola de Ângelo Meneses.

Sena, num cabeceamento frouxo, ripostou, para a defesa fácil de Andrew, e Fatai também tentou a sorte num remate cruzado, ao lado, enquanto, na outra baliza, Bueno, em jeito, criou ocasião soberana, para aumentar a contagem, com a bola a sair por cima da barra.

Os serranos reagiram bem à desvantagem, subiram as linhas e foram tentando chegar ao empate, mas faltou definição no ataque. Gildo falhou a investida e, aos 42 minutos, na sequência de um canto, Andrew travou o pontapé de Gildo e Murilo aliviou e afastou o perigo.

Mais apostados no contra-ataque, foi assim que os gilistas voltaram a assustar os serranos, aos 43. Fran Navarro progrediu pelo corredor direito e Bolas esticou-se para defender com a ponta dos dedos.

O gilista Alipour foi o primeiro a criar perigo no reatamento, mas os "leões da serra" entraram bem na segunda metade e, já depois de ambos técnicos terem mexido nas equipas, o Covilhã chegou à igualdade, aos 65, por Gildo, servido por Diogo Rodrigues.

Aos 68, o covilhanense Diogo Cornélio operou a reviravolta, assistido por Jorginho, e, três minutos depois, o capitão Gilberto, num livre marcado com força, obrigou à intervenção de Andrew.

Num encontro com emoção até ao cair do pano, Vítor Carvalho acertou na barra aos 72 minutos e, quatro minutos depois dos 90, de grande penalidade, a sancionar falta de Ângelo Meneses, Alipour atirou a contar e selou o empate final.

Gil Vicente e Sporting da Covilhã dividem o segundo lugar do Grupo E da Taça da Liga, atrás do Nacional, também da II Liga, que venceu o primodivisionário Portimonense, por 2-0.

JN/MS

TÉNIS

Djokovic bate Ruud e iguala Federer ao conquistar ATP Finals pela sexta vez

O sérvio Novak Djokovic conquistou as ATP Finals pela sexta vez, ao bater o tenista norueguês Casper Ruud, na cidade italiana de Turim, igualando o suíço Roger Federer.

Djokovic, oitavo do ranking mundial de ténis, impôs-se a Ruud, quarto da hierarquia, em dois sets, por 7-5 e 6-3 na final do torneio que juntou os oito melhores tenistas do mundo, em uma hora e 34 minutos.

O sérvio, que já tinha vencido o "masters" em 2008, 2012, 2013, 2014, 2015, sucedeu ao alemão Alexander Zverev e igualou Federer, que este ano pôs termo à sua carreira e detinha o recorde de triunfos, com as vitórias em 2003, 2004, 2006, 2007, 2010, 2011.

JN/MS

Creditos: DR

Creditos: DR

ANDEBOL EM CADEIRA DE RODAS

Portugal é campeão mundial e europeu

Portugal sagrou-se, no passado domingo (20), campeão mundial e europeu de andebol em cadeira de rodas, em Leiria, ao vencer a seleção dos Países Baixos, por 18-10, na final da primeira edição da prova, que atribuiu o duplo título.

A seleção portuguesa, a jogar em casa, no Pavilhão dos Pousos, em Leiria, começou bem a partida e depois de ter chegado à vantagem de dois golos (2-0), com um 'bis' de Iderlindo Gomes, aumentou para quatro (8-4) à passagem dos 15 minutos.

Portugal, com Pedro Marques a 'fechar' a baliza e a lançar o ataque, travou sempre as intenções dos adversários em recuperar da diferença e atingiu o intervalo a vencer 9-7.

Portugal, liderado pelo treinador Daniélo Ferreira, entrou no segundo tempo determinado em ampliar a vantagem e, com cinco minutos jogados, chegou aos seis golos à maior aos 13-7.

A coesão defensiva mereceu nota máxima nos 10 minutos iniciais da segunda parte, em que Portugal não sofreu qualquer golo, e em que aumentou a vantagem, através da 'mão quente' de Ricardo Queirós, considerado o MVP do jogo, para uns intransponíveis 15-7.

Com praticamente cinco minutos para jogar, Portugal seguiu firme na liderança, não deixando escapar a vitória, que 'fechou' aos 18-10, sagrando-se assim campeão mundial e europeu de andebol em cadeira de rodas, num evento que teve a primeira edição em Leiria.

JN/MS

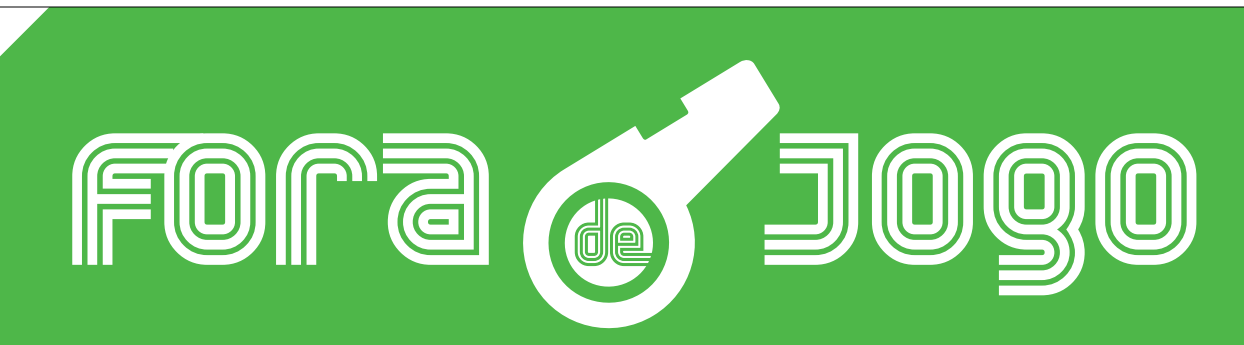

Às segundas-feiras, Vitor Silva, do Benfica, Carmo Monteiro, do Porto, e Sergio Ruivo, do Sporting, entram em campo, fazem remates certeiros e defesas seguras.

Francisco Pegado é o árbitro desta partida onde nada, nem ninguém ficará Fora de Jogo.

Todas as segundas-feiras, às 6 da tarde, na Camões Rádio, Camões TV e ainda no Facebook da Camões Radio.

Não fique Fora de Jogo.

segunda-feira às 18h

FÓRMULA 1

Verstappen encerra temporada com 15.ª vitória

O neerlandês Max Verstappen (Red Bull) conquistou a 15.ª vitória da temporada no Grande Prémio de Abu Dhabi, enquanto o monegasco Charles Leclerc (Ferrari) segurou o segundo lugar no Mundial de Fórmula 1, após a 22.ª e última prova.

Verstappen, já bicampeão, estabeleceu um novo recorde de vitórias numa só temporada, deixando na segunda posição Leclerc, a 8,771 segundos, e o mexicano Sérgio Pérez (Red Bull) em terceiro, a 10,093.

Leclerc bateu o piloto da Red Bull na luta pelo segundo lugar do campeonato, fechando o ano atrás de Verstappen.

JN/MS

Creditos: DR

Creditos: DR

Fórmula 1 para mulheres arranca em 2023

A Fórmula 1 vai lançar uma nova série de corridas para pilotos do sexo feminino, que terá início no próximo ano e terá a designação de "F1 Academy", com o novo projeto a ser subsidiado pela principal organização.

De acordo com a Fórmula 1, que pretende integrar as corridas nos fins de semana da competição principal ao longo da época, haverá uma contribuição de 150.000 euros por carro e será exigido às pilotos que cubram o mesmo valor.

"Será solicitado que cubram a mesma verba, o que representa uma fração dos habituais custos em corridas similares", refere a Fórmula Um.

No projeto está prevista a existência de 15 carros na grelha de partida, para uma época dividida em 21 corridas, divididas em sete rondas, e a intenção é "recrutar jovens talentos atualmente no Kart ou de outras categorias juniores" do automobilismo.

A competição começará em 2023 e existirão cinco equipas, com cada uma a ter três carros, para o total de 15, sendo que cada uma das sete rondas terá três corridas, o que irá perfazer as 21 previstas, com mais 15 dias de treinos oficiais.

À frente da competição está Bruno Michel, diretor geral da Fórmula Motorsport Limited, que tem o conhecimento e experiência em categorias inferiores, em matéria de orçamento e na perspetiva do desenvolvimento de pilotos.

"Estou absolutamente convencido de que, se as mulheres jovens receberem a mesma experiência que qualquer outro piloto, podem abrir um caminho de êxito na pirâmide e o nosso objetivo é ver as mulheres na F3, nos próximos dois ou três anos", referiu Bruno Michel.

Existe a perspetiva de fazer com que as pilotos cheguem à Fórmula 3, e, eventualmente, possa vir a competir na Fórmula 1.

JN/MS

RÂGUEBI

Portugal apura-se de forma épica para o Mundial

Seleção lusa de râguebi empatou com os Estados Unidos (16-16) no jogo decisivo e chega pela segunda vez à grande competição, que se realiza no próximo ano em França.

Foi de forma dramática, com um pontapé de penalidade nos segundos finais do jogo com os EUA, convertido por Samuel Marques, que Portugal garantiu a qualificação para o Campeonato do Mundo de râguebi de 2023.

Depois de ter sido repescada para o torneio final de apuramento, devido à desqualificação da Espanha por utilização irregular de um jogador, a equipa portuguesa já tinha ganho ao Quénia (85-0) e a Hong Kong (42-14). Bastava-lhe um empate diante dos norte-americanos e foi isso mesmo que aconteceu no jogo realizado no Dubai.

Num duelo muito equilibrado, Portugal chegou ao intervalo a ganhar por 10-9. Na segunda parte, alargou a vantagem para 13-9, mas duas penalidades falhadas por Samuel Marques deram margem de manobra aos EUA para virar o jogo, com um ensaio que colocou o marcador em 13-16.

Os instantes finais foram emocionantes e a seleção lusa, num último fôlego, arriscou tudo para o apuramento. Já depois dos 80 minutos regulamentares, num incrível pontapé de ressalto, Portugal acertou no ferro. Com uma falta de um jogador norte-americano na jogada, a penalidade que se seguiu foi convertida por Marques e abriu caminho à grande festa portuguesa.

Dezasseis anos depois, os "lobos" voltam a fazer história e apuram-se pela segunda vez para o grande torneio da bola oval, de novo para uma fase final que se disputará em França. Portugal ficará incluído no Grupo B e vai jogar com o País de Gales (16 de setembro, em Nice), Geórgia (23 de setembro, em Toulouse), Austrália (1 de outubro, em Saint-Étienne) e Fiji (8 de outubro, em Toulouse).

Creditos: DR

Em 2007, Portugal estreou-se, num Mundial em que se bateu bem, mas perdeu com a Escócia (56-10), Nova Zelândia (118-13), Itália (31-5) e Roménia (14-10).

"15 anos depois, apuramento épico da nossa Seleção Nacional de Rugby para o Campeonato do Mundo - França 2023! Muitos parabéns a todos", escreveu o secretário de Estado da Juventude e Desporto, João Paulo Correia, no Twitter.

JN/MS

NHL

Devils have three goals called back as 13-game win streak ends vs. Maple Leafs

The New Jersey Devils' franchise-record tying 13-game winning streak came to an ugly end, real ugly.

Creditos: DR

Matt Murray made 34 saves and the Toronto Maple Leafs beat the Devils 2-1 Wednesday (23) night in a game in which New Jersey had three goals disallowed. The final disallowed goal resulted in fans pelting the ice with debris, causing play to be stopped for more than five minutes.

"Nobody feels good. I don't feel good," said Devils coach Lindy Ruff, whose team also hit two goalposts. "I don't like the feeling. I don't like the losing; I know it's been a while, but you don't want that feeling. Now you gotta get over that and get ready for your next game."

While the Maple Leafs enjoyed their seventh win in 11 games (7-1-3) and the goals by John Tavares and Pontus Holmberg, they were miffed about the debris, including cans of beer, that whizzed by their heads.

"You take cover," said Toronto coach Sheldon Keefe, whose team briefly went to the locker room. "It's all you can do. I've been through that experience a few other times … but I felt like it could get dangerous."

The three overturned goals riled the sell-out crowd at the Prudential Center, but the calls appeared correct.

Goals by Nate Bastian and Damon Severson waved off in the first and second periods, respectively, for goaltender interference. A short-handed tally by Erik Haula was overruled by officials because he kicked the puck into the net. The fact the puck hit off the stake off a Leafs' player didn't alter the ruling.

Haula skated onto the ice to try to get the fans to stop tossing debris.

"I don't care if I get a beer spilt on me but I got gear on. There's other people there and you'd hate to see somebody get knocked with something in the head," said Haula, who added he was hit by a chicken finger.

Toronto became the first team to beat the Devils (16-4) since Washington on Oct. 24.

"We needed to get a win here today, no matter who we're playing," Keefe said. "I mean, that's a tremendous hockey team over there. And they deserve everything that they've gotten here to date. … This is a character win for our team."

Dougie Hamilton scored on a tip-in with 5:08 to play, bringing the Prudential Center crowd into the game.

Murray made a half-dozen saves in the final minutes, stopping Jesper Bratt, Jack Hughes and Nico Hischier twice on good chances.

"At the end of the game, it was gritty," Murray said.

The Devils' winning streak tied for the fifth-longest in NHL history and was four games shy of the record set by Mario Lemieux and the Pittsburgh Penguins in 1993. New Jersey's other 13-game run was in 2001.

"It's definitely frustrating, 100%, but nothing we can do," Hischier said. "Refs make the call and there's nothing that's going to change it, so we got to stick with it … ."

Murray was outstanding, particularly in the final 40 minutes, stopping 29 of 30 shots.

Mitch Marner set up Tavares' 12th goal of the season, outworking Hamilton and Jonas Siegenthaler along the boards and behind the net and finding the Leafs captain in front, where he beat Vitek Vanecek at 11:41.

Less than three minutes later, Leafs defenseman Rasmus Sandin closed from the point to keep the puck in the Devils zone. It slid to Holmberg, who scored his first NHL goal at 14:03.

TRADE

With Morgan Reilly out with a knee injury, Toronto acquired defenseman Conor Timmins from the Arizona Coyotes on Wednesday (23) for forward Curtis Douglas. Timmons had no points in two games with the Coyotes this season. Douglas, 22, was a fourth-round pick (No. 106) by the Dallas Stars in the 2018 NHL Draft.

UP NEXT

Maple Leafs: At Minnesota on Friday (25).

Devils: At Buffalo on Friday (25) night.

TSN/MS

NBA

Ailing Raptors succumb to Nets as Irving scores 29 in 3rd game since suspension

Siakam, VanVleet, Barnes among 8 Toronto players missing due to injury, illness.

Nick Nurse's raspy voice on Wednesday (23) night all but summed up the Toronto Raptors' current struggles.

Kyrie Irving scored 29 points in his third game back from suspension, and the Brooklyn Nets cruised to a 112-98 win over the undermanned Raptors in Toronto.

With numerous key players either ill or nursing injuries, Nurse said it was tough to sum up his team's performance.

"Listen, let's not get too crazy here. That's a really good, motivated team with a lot of scorers and shooters and our guys aren't feeling great," said Toronto's coach, who sounded like he wasn't feeling so great either.

"A couple of our guys are still coming off sickness. We will learn what we can learn and just try and regroup. We got a day off tomorrow and we'll just hope guys start coming back."

Gary Trent Jr. scored 19 points to lead the Raptors (9-9), who were missing both Fred VanVleet and Scottie Barnes, plus a half a dozen others. O.G. Anunoby finished with 15 points, while Thaddeus Young and Chris Boucher scored 12 apiece, and Jeff Dowtin Jr. and Juancho Hernangomez finished with 10 each.

Nic Claxton added 14 points and 12 rebounds for Brooklyn (9-10).

The injuries and illnesses continue to mount for Toronto. News that VanVleet was out with a non-COVID illness caught reporters by surprise prior to Wednesday's (23) tipoff. Trent Jr. and Boucher missed Saturday's (19) loss at Atlanta with illness.

"We know we're short-handed, but we don't like to make excuses, so we know we could have executed better," Anunoby said. "We could have played harder on defence, executed better on offence, we felt like we could have played better.

And then there's the injuries. Barnes (knee sprain) and Dalano Banton (ankle sprain) sat out the game. Also missing were all-star forward Pascal Siakam, Precious Achiuwa, and Otto Porter Jr., who've all been sidelined by injuries, leaving the Raptors with nine players versus Brooklyn.

"The guys who did get to play, it should help them for the next time after not having played for a bit, get some of that out of them, get their legs underneath them, get some conditioning back," Nurse said.

The beleaguered Raptors made a game of it for the first half, and trailed by just a point at the break, but ran out of gas against a Nets team at full strength.

The Nets led 91-76 to start the fourth quarter, and when Irving's 26-footer dropped with 4:42 to play, Brooklyn went up by 20 and hundreds of fans zipped on their coats and headed for the exit.

Creditos: DR

"That's what we want him to do," Ben Simmons said of Irving. "Just be himself, have that confidence to come out and take those shots and be who he is. He's an incredible player, incredible teammate."

Irving was booed during team introductions. The embattled guard had served an eight-game suspension for posting a link to a documentary with antisemitic material.

The Nets raced out to an early 12-point lead on a cutting dunk by Durant, and stretched it to 15 points on Edmond Sumner's running reverse layup with 47 seconds left in the first quarter. The Nets led 38-26 to start the second.

Toronto opened the second quarter with a 13-0 run, taking a one-point lead when Young scored on a putback of Trent's missed jump shot. The Nets went ahead by seven before the Raptors closed the half with a 6-0 run, punctuated by Anunoby's huge dunk over Kevin Durant. Brooklyn took a 52-51 lead into the halftime break.

The Nets stretched their advantage to 17 points on Claxton's dunk midway through the third quarter.

The game marked No. 1,100 in Young's career. Among active players, he's fourth on the all-time NBA games played list, behind LeBron James, Andre Iguodala, and Chris Paul.

The Toronto Argonauts were feted with a standing ovation when they took centre court with the Grey Cup. The Argos upset the Winnipeg Blue Bombers 24-23 in a thrilling 109th Grey Cup on Sunday (20). Canada's women's basketball team was also at the game.

Drake turned a few heads sitting courtside in a furry cream-coloured coat that featured two teddy bears sewn into the front. Longtime broadcaster Jack Armstrong wore the coat for part of the game, undoubtedly eliciting some chuckles from viewers.

The Raptors host the Dallas Mavericks on Saturday (26) and the Cleveland Cavaliers on Monday (28).

TSN/MS

Christopher J. Clapperton
Barrister & Solicitor

CLAPPERTON MUNRO LAW
APART FROM THE REST

ESTATE LAW · TRUSTS · REAL ESTATE
WILLS · CORPORATE TAX PLANNING

Falamos Português
4888 Dundas Street West, Suite 100
www.cmlaw.ca | cclapperton@cmlaw.ca
Tel 416-443-1200 | Fax 416-443-1202

Luso Insurance Brokers Ltd.
A Division Jones Deslauries IMI Inc.
Representamos as maiores companhias do mercado Canadiano
46 ANOS SERVINDO A COMUNIDADE

Casa • Automóvel • Mobiliário • Barco • Vida
Negócio • Acidente • Doença • Hipoteca

POUPE 30% – CASA E CARRO NA MESMA APÓLICE

AUTOMÓVEL
• Condutores com mais de 10 anos de condução - 20% de DESCONTO

SEGUROS COMERCIAIS—EMPREITEIROS
• Contractors Liability, Auto-fleet policy, Gen. Contractors, Commercial, Industrial and Apartment Buildings, Hotels, Restaurants, Garage or Auto Body, Manufacturing, Professional Buildings

CASA e CONDOMÍNIO
• Casas novas e equipadas com alarme - 30% de DESCONTO
• Casas residencias de uma só família, renovadas e actualizadas - 20% de DESCONTO
• Se reside em Mississauga, Oakville, Brampton, Concord, Ajax, Richmond Hill, Pickering, Oshawa, Hamilton, Barrie ou Bradford - Compare as nossas Tabelas
• Se é inquilino e reside num apartamento ou "flat", proteja os seus bems com uma apólice (tenants insurance) - Fale connosco

OFERECEMOS A SOLUÇÃO CERTA PARA QUALQUER TIPO DE SEGURO

1152 College St. Toronto, ON
(a oeste da Dufferin)
www.lusoinsurance.com
416.534.8455
luso@lusoinsurance.com

Creditos: DR

CFL

Argonauts dethrone Blue Bombers to capture first Grey Cup title since 2017

A.J. Ouellette and Boris Bede gave the Toronto Argonauts a one-point advantage, then Robbie Smith made it stand up.

Ouellette's five-yard touchdown run in the fourth quarter rallied Toronto to a stirring 24-23 Grey Cup upset of the Winnipeg Blue Bombers on Sunday (20) night. Ouellette's second TD of the game came at 11:36 with Bede's convert giving the upstart Argos their slender advantage.

Toronto linebacker Henoc Muamba — the game's most valuable player and Canadian — then intercepted Zach Collaros to put the Argos at the Winnipeg 43-yard line with 3:20 to play. But Winnipeg's Nick Hallett blocked Bede's 37-yard field goal to put the Bombers at their 29-yard line with two minutes remaining.

After sacking Collaros on second down, Smith got to the Bombers star again on third down. But he was flagged for a facemask penalty that helped Winnipeg drive to the Toronto 40-yard line.

But the six-foot-two, 245-pound Smith, a third-year player from Wilfrid Laurier, made up for the penalty by blocking Marc Liegghio's 47-yard attempt. Toronto got the ball at its 14-yard line with 43 seconds remaining and was able to run out the clock for the stunning victory.

Argos players earned $16,000 for the victory while Bombers players will receive $8,000 apiece.

"I've been telling people all year Robbie is an up-and-coming star in this league," said Toronto defensive tackle Ja'Gared Davis, who earned his second CFL title in his sixth straight championship appearance. "If you don't know who he is, you better get to know him.

"We preached to him all year and every game he showed more and more and why he's going to be a household name for years to come."

Smith wasn't Toronto's only unsung hero. Backup quarterback Chad Kelly engineered the five-play, 36-yard drive Ouellette capped. Kelly, the nephew of former NFL star Jim Kelly, replaced veteran McLeod Bethel-Thompson, who suffered a dislocated right thumb.

Kelly delivered a crucial 20-yard run on second-and-15 to the Winnipeg 15-yard line that kept the drive going. The march was set up by Javon Leake's 44-yard punt return to the Bombers' 31 with 6:07 remaining.

Kelly finished 4-of-6 passing for 43 yards in relief of Bethel-Thompson, who completed 15-of-28 attempts for 203 yards.

"I wanted to go back in but if I were to cock and throw, (the ball) would pop out," said Bethel-Thompson, who earned a Grey Cup ring with Toronto in 2017 as Ricky Ray's backup. "My ego was, 'I want to be out there, I want to make the game-winning pass.'

"But success doesn't matter if it's yours or your brothers'. I'm so happy for Chad, I'm so happy for these guys. We're all champions, man, it's been a beautiful journey."

Bethel-Thompson, 34, will take time this off-season to ponder his football future. While he still figures he has plenty of gas in the tank, Bethel-Thompson admits being away from his wife and young daughter this year was difficult.

Toronto's victory also earned veteran receiver Brandon Banks his first Grey Cup title. The five-foot-seven, 150-pound Banks was appearing in his fifth championship contest, the previous four coming with Hamilton, which had lost the last two CFL title games to Winnipeg.

The loss tarnished a record-setting effort by Winnipeg's Janarion Grant, who had a 102-yard punt return TD earlier in the fourth. The Bombers were attempting to become the first CFL team to win three straight Grey Cups since Edmonton captured five consecutive titles (1978-82).

Winnipeg came in as heavy favourites after posting a CFL-best 15-3 regular-season record. What's more, quarterback Zach Collaros (outstanding player), tackle Stanley Bryant (lineman), receiver Dalton Schoen (rookie) and head coach Mike O'Shea had been honoured with individual league honours earlier last week.

Toronto, meanwhile, had finished first in the East for a second straight year with an 11-7 record.

Collaros and O'Shea were both repeat winners while Bryant received top lineman honours for a record fourth time.

But Collaros was 14-of-23 passing for 183 yards with an interception and was sacked four times.

"I don't think we got into a good rhythm at any point in the game offensively," Collaros said. "We were able to put together a few good drives here and there but we weren't efficient enough on first down, running or passing the football and that starts with me.

"They had a good game plan, they pressured a little bit more in second-down situations. 'For Chad (Kelly) to come in and do what he did, that was impressive. From an offensive standpoint, I just wished we did more to stay on the football field there."

The loss was also Winnipeg's first in seven playoff games in the past three years (including Grey Cups).

Toronto running back Andrew Harris earned a third straight Grey Cup title. The Winnipeg native helped the Bombers win in 2019 and '21 before signing with the Argos in February as a free agent.

Harris ran for a team-high 55 yards on 10 carries in just his second game back with Toronto. He'd been out since August with a torn pectoral muscle that required surgery.

With the win, Toronto extended its record of consecutive wins in the Grey Cup to seven.

The two teams squared off in the first Grey Cup game at the new Mosaic Stadium. The last time the contest was there was 2013 when the game was played in Mosaic Stadium at Taylor Field and the hometown Roughriders dispatched Hamilton 45-23 for the franchise's fourth and last championship.

The contest was played before an announced sellout of over 33,000 spectators, although, there were noticeable patches of empty seats throughout the venue.

The action began following pre-game festivities that included a stirring nine-plane flyover by the 431 Air Demonstration Squadron, formerly the Royal Canadian Air Force's Snowbirds.

Bede made just three of his six field goals on the night. He also added two converts and a single.

Dakota Prukop scored both of Winnipeg's touchdowns. Liegghio added two converts and a field goal.

Prukop's one-yard TD run at 11:04 of the third gave Winnipeg a 17-14 advantage. It capped a smart 13-play, 74-yard drive that took 7:12.

Ouellette staked Toronto to a 14-10 lead with a four-yard TD run at 3:30. The four-play, 35-yard scoring march was set up by Leake's 23-yard punt return to the Winnipeg 35-yard line.

Liegghio's 45-yard field goal at 14:39 of the second gave Winnipeg its 10-7 halftime advantage. Bede had a chance to tie the score but his 53-yard attempt on the final play was wide.

TSN/MS

LiUNA! LOCAL 183

TORONTO - BARRIE - COBOURG - GUELPH CAMBRIDGE - KINGSTON

BUILDING ONTARIO

Jack Oliveira
Business Manager

Luis Camara
Secretary Treasurer

Nelson Melo
President

Bernardino Ferreira
Vice-President

Marcello Di Giovanni
Recording Secretary

Jaime Cortez
E-Board Member

Pat Sheridan
E-Board Member

@liuna183 | www.liuna183.ca

CONSTRUCTION NEWS

Habitat for Humanity, students to build 6 tiny homes

Habit for Humanity's "Tiny Home Build Pilot Program" is a unique educational program providing hands-on building experience for youth while impacting families and communities with critical housing needs.

Students from Halton and Peel Region schools are building 230 sq. ft. tiny homes that will be relocated to First Nations partners upon completion.

Habitat for Humanity has a longstanding relationship with several schools in the community, taking students to its traditional single-family housing build sites. Participating students must be at least 16 years old to volunteer on build sites, for safety issues.

"It was during one of our builds that one of the construction managers had a conversation with one of the teachers who suggested a building program they could bring to the students that may not be able to participate. That's how the Tiny Home Project came about," explains Eden Grodzinski, CEO of Habitat for Humanity Halton-Mississauga-Dufferin.

"Habitat started the program last year to see if it could be completed over a semester.

"We are working with Indigenous communities with whom we have a longstanding relationship. We want this to be done in partnership, so our first community was the Chippewa of Nawash Grey-Bruce. We have been working with them for years building single-family homes, and we approached them to see if there was interest in building tiny homes," Grodzinski explained. "Last year during the process, we were having monthly meetings with them and created a memorandum of understanding with them, and they came to visit the students and toured throughout the semester and spoke with them."

In 2021 Habitat completed a few homes and delivered them to the community, and Habitat Grey-Bruce is now working to have them site serviced.

Habitat brings the tiny homes to a specific completion point, and the community chooses the people to live in them.

"The students involved are enjoying the program, and our indigenous partners are full participants as well," said Peter Oliveira, tiny home project manager, Habitat for Humanity Halton-Mississauga-Dufferin. "We have been fortunate with this program that corporate donors have stepped up. This year we are doing six homes for which we have secured corporate sponsorship."

"There are a few different layers for our sponsors. We have home title sponsors providing funds in excess of $50,000 to $100,000, and then we have smaller sponsors providing products for us and discounts we receive from contractors," adds Oliveira.

The training for the students happens at the school level.

"We partner with three different school boards, and we are at nine high schools this year," says Oliveira.

Of the nine schools, three are building cabinetry. They don't have a complete unit at the high school, but they have teachers that have industry experience constructing cabinets. Habitat supplies the materials and hardware to them, and the students get a practical project.

At each participating high school, there is at least one representative from the technical department who is the key point of contact for the construction training. As part of their classroom work on their daily schedule, students typically work on the tiny home for two class periods per day.

"Our goal is for students starting in September, to assist and see the home built from the foundation and framing to the finished roof framing and then get into components such as the building envelope and the interior plumbing and wiring work," adds Oliveira.

For the most part, the students are the primary workers on the home. "We want them to get that instructional experience, so they get an opportunity to learn about the different skilled trades that are available to them in a standard residential project," adds Grodzinski.

Creditos: DR

Creditos: DR

Creditos: DR

Along the way, licensed sub-trades complete the mechanical, electrical, plumbing and roofing. "We make sure all licensed sub-trades come in to do that work. Technically they are not there for instruction purposes, but we do have the students get some exposure to them so that they can ask questions about their trade specifically," says Oliveira.

When the sub-trades are in the schools, the teachers work with the students on fake walls so they can learn how to wire and plumb the project.

"Tiny homes are not zoned in our community, so that was one of the reasons we looked to an indigenous community to see if this would interest them," adds Grodzinski. "Last year, we worked with one indigenous community, and this year we are working with two different First Nations communities, The Chippewas of Kettle Stony Point and The Saugeen First Nations. After working with the catholic and public-school boards in Halton, this year, we expanded to the Peel district.

Habitat is now receiving interest from other schools. "Our Habitat only serves the region of five school boards, so we have not yet determined the program's scalability. I am talking to my colleagues across Canada. I represent one of 47 Habitats in Canada," explains Grodzinski. "We are talking about the scalability across Canada, and we hope it becomes an integral part of our program in the coming years."

"We are thrilled with the engagement of the students and the trades, the awareness about affordable housing, and the deep connection to truth and reconciliation. They are learning, not only about the housing crisis across Canada but particularly, how it is affecting our Indigenous neighbours," she adds.

The chiefs and the Indigenous communities are engaged with students, coming out to the schools. "It's been a wonderful experience we weren't expecting," says Grodzinski.

Many female students are involved in this program. "There is one class at Notre Dame in Burlington that will have 16 female students and only four male students in the program," adds Oliveira.

This program inspires the students to see that going into construction can be a passion and that you can help people in the community. By giving them the ability to have that whole experience, they can decide where they are going to land and know that what they are going to do is going to make a difference whether they go non-profit or for-profit," adds Oliveira.

Steve Pawlett/OCN/MS

LiUNA!
LOCAL 183
Training Centre

WE ARE EXCELLENCE IN TRAINING

Member Login
Visit **www.183training.com**
Click **Member Login**
Follow **the steps for login**
Member Number will be required

AMBIENTE

Terra Viva

Salvar os Oceanos

Paulo Gil Cardoso
Opinião

A humanidade enfrenta atualmente centenas de graves problemas, sendo todos provocados por comportamento irracional, teremos de resolver esta irracionalidade, de outra forma não conseguiremos salvar nada neste planeta, nem a nós próprios.

Não é por acaso que a Terra vista do espaço parece uma esfera de água, 70,8% da sua superfície é coberta pelos oceanos. Calcula-se que exista um total de cerca 8,7 milhões de espécies de seres vivos no planeta, dos quais 2,8 milhões vivam nos oceanos. Estima-se ainda que estarão por identificar 91% das espécies marinhas. O que conhecemos dos nossos oceanos e do nosso planeta é ainda uma pequena fração da sua totalidade.

Os oceanos são de uma crucial importância para a existência de vida na Terra e para o equilíbrio do planeta sendo por isso urgente a sua proteção e o conhecimento das suas dinâmicas, nesse sentido, as Nações Unidas têm promovido uma urgente atenção sobre os mares da Terra. No presente ano de 2022 estavam planeadas mais de 30 reuniões, conferências, colóquios e encontros de trabalho. O evento mais mediático foi a Conferência dos Oceanos das Nações Unidas que se realizou em Lisboa nos dias 27 de junho a 1 de julho.

A sustentabilidade dos nossos oceanos sofre atualmente severas ameaças, poluição marinha e plásticos, acidificação das águas, aquecimento, colapso de recursos piscícolas, destruição de zonas costeiras, eutrofização (processo resultante de poluição por fertilizantes que levam a um excesso de vida vegetal diminuindo a oxigenação da água e consequente morte de vida animal), as chamadas Zonas Mortas (Dead Zones), áreas sem oxigénio para permitir vida, aumentaram de cerca de 400 em 2008 para 700 em 2019, mais de metade das áreas vitais para a biodiversidade dos oceanos não está protegida. De notar que mais de 3 mil milhões de pessoas no planeta dependem diretamente dos mares para a sua sobrevivência.

Para se poderem proteger os oceanos têm de primeiramente ser estudados e conhecidos, e nem aqui os governos se comportam à altura, em média no mundo, apenas 1,2% dos orçamentos estatais para pesquisa científica são alocados aos oceanos.

As áreas de Reservas Marinhas são ainda muito poucas e com extensões muito reduzidas, de todos os oceanos, somadas, correspondem apenas a uma área equivalente ao território da África do Sul, manifestamente muito pouco.

Os oceanos são uma das mais importantes peças para o equilíbrio do grande ecossistema da Terra, a sua destruição ou alteração das suas dinâmicas, tem um impacto gigantesco na vida no planeta e por conseguinte na própria existência da espécie humana. É, portanto, imperativo a sua proteção e boa gestão. A Convenção da Lei dos Oceanos criada pelas Nações Unidas teve a sua força legal reconhecida apenas em 1994, quando foi atingido o número de 60 países a ratificá-la, no entanto a sua efetividade é ainda muito limitada, havendo países a não respeitarem ou a não reconhecerem o seu cumprimento ou legalidade.

Por favor, experimentemos ser racionais!

JUNTE-SE À EQUIPA DA VIANA ROOFING

A Viana Roofing & Sheetmetal Ltd. procura homens e mulheres para trabalharem para uma organização progressiva onde o brio e mão-de-obra qualificada são fundamentais.

Se você tem o que é preciso, será compensado/a com um bom salário, benefícios, um plano de reforma e medidas de segurança para garantir a sua proteção.

Envie o seu currículo para viana1984@gmail.com ou ligue para 416-763-2664.

ROOFING SOLUTIONS YOU CAN TRUST

vianaroofing.com

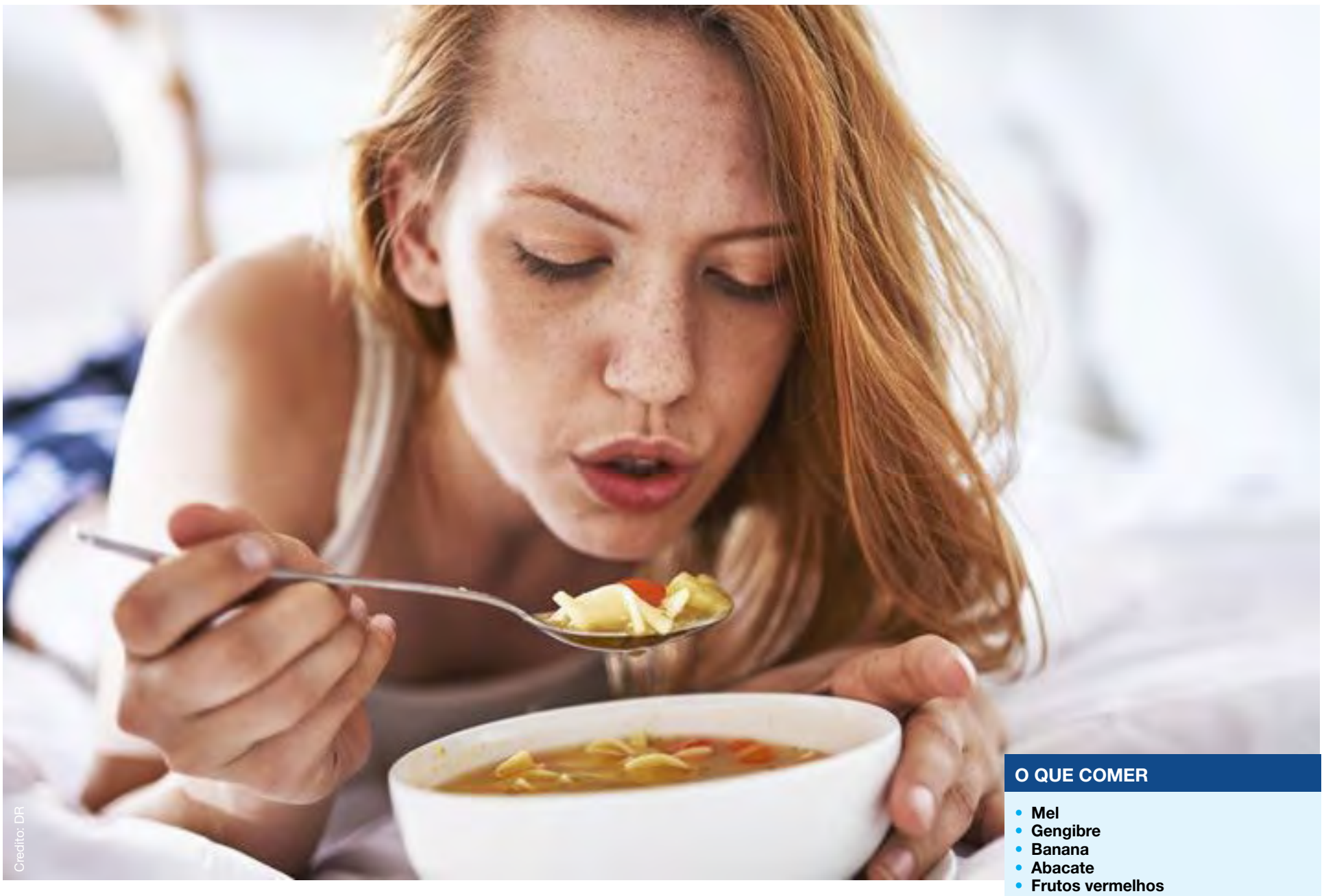

Credito: DR

Doente... mas alimentado

Apesar de poderem surgir em qualquer altura do ano, as gripes e constipações tendem a registar-se em maior número durante o outono e inverno, estações em que a temperatura é mais baixa e onde os vírus respiratórios se proliferam com maior facilidade.

Embora com sintomas diferentes, estes são apenas dois exemplos de doenças que nos "atiram" para a cama ou para o sofá, enrolados num cobertor, onde só desejamos que ninguém nos incomode... e que o mal se vá embora tão rápido quanto chegou!

De facto, quando estamos doentes, com febre, nauseados, com dores no corpo e com pouca e nenhuma vontade de fazer nada, também o apetite parece tirar férias. Mas e se eu vos dissesse que essa pode mesmo ser a chave para se curarem mais rapidamente?

Vários especialistas já chegaram à conclusão que passar fome só piora o cenário e explicam o porquê: "É importante comer o suficiente para alimentar o corpo. Se você estiver doente e não estiver a comer o suficiente, o corpo vai começar a usar o tecido muscular para obter energia, o que o vai deixar mais fraco", disse o médico Dev Batra ao portal LiveStrong.

Num estudo publicado no Journal of Pharmacology conclui-se que para que o nosso corpo consiga reagir a uma doença este necessita de uma grande quantidade de energia: para ser eficaz e dar uma resposta à infeção. E se estiverem a perguntar a resposta é sim, a energia vem dos alimentos!

"Se não se sente bem o suficiente para comer alimentos sólidos, tente beber um smoothie ou uma sopa rica em nutrientes. Ter um pouco de comida no estômago vai ajudar a sentir-se melhor e ainda dará ao seu corpo a energia necessária", acrescentou o médico David Seitz.

Um outro especialista, Dev Batra, revelou ainda um outro fator de extrema importância: a hidratação! "Beber bastantes líquidos, especialmente água, ajudará a repor os líquidos perdidos durante os vómitos ou diarreia", lembrou.

RESUMINDO... O QUE COMER?

Ainda que não exista uma regra, nas ocasiões em que estamos doentes, o melhor que podemos fazer é dar preferência a alimentos que ajudem a aliviar os sintomas, que sejam o mais nutritivos possível e assim acelerem o processo de recuperação, tais como as frutas e os vegetais. Além destes, os alimentos ricos em carboidratos complexos e que possuem uma grande quantidade de fibras são grandes aliados, já que nos dão a energia que pode estar em falta por conta da imunidade prejudicada.

Vejam na lista alguns exemplos... e, se for o caso, as melhoras!

Inês Barbosa/MS

O QUE COMER

- Mel
- Gengibre
- Banana
- Abacate
- Frutos vermelhos
- Limão
- Água de coco
- Chás
- Iogurte (de preferência grego)
- Batata
- Arroz
- Aveia
- Grão de bico
- Castanha
- Cereais integrais
- Sopas e caldos (nunca se diz que não a uma canja!)
- Carnes magras (como por exemplo frango e peixes)
- Ovo

O QUE (NÃO) COMER

- Alimentos com grande quantidade de açúcar
- Café e outras bebidas com cafeína
- Alimentos fritos
- Adoçantes artificiais
- Alimentos industrializados e processados (pobres em nutrientes, vitaminas e minerais)
- Bebidas alcoólicas

Mais próximo.
Mais dinâmico.
Mais atual.
www.mileniostadium.com
O mesmo de sempre, mas melhor!

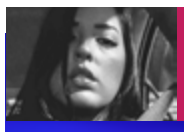

Canadá entre nós

Adriana Marques

Credito: DR

Credito: DR

Credito: DR

Credito: DR

O gigante Canadá em miniatura!

Conheça o Little Canada

Se por enquanto, você não pode conhecer o Canadá inteiro, eu vou te apresentar uma forma de conhecer em pouco mais de 30 minutos alguns principais destinos desse gigante país! Em versão miniatura, com uma super riqueza de detalhes, venha conhecer comigo o Little Canada.

A ideia do Little Canada começou há mais de 10 anos por Jean Luis Brennetmier. Originalmente da Europa, ele se mudou e se estabeleceu no Canadá com sua família e imediatamente se apaixonou por sua nova casa. Uma viagem a Hamburgo, na Alemanha, reacendeu seu amor de infância por modelos de trens e inspirou Jean Louis a criar uma versão em miniatura do Canadá. Isso porque nessa viagem, ele conheceu o Miniature Wunderland, a maior exibição de modelos de trem do mundo.

Para o seu projeto, artistas e fabricantes de modelos ajudaram a construí-lo, marcando mais de 180 horas. Cerca de 300 veículos autônomos percorrem os destinos e incontáveis mini-árvores cobrem o Little Canada. Réplicas exatas de edifícios e marcos icônicos foram construídas em escala a partir de projetos reais, incluindo o Roger Center. O teto retrátil abre e fecha da mesma forma que o real. Os fãs ocupam os 200 assentos internos, e um pequeno monitor reproduz os destaques de Blue Jays da mesma maneira que o jumbotron faz em Lil, Ottawa. Os planos arquitetônicos também foram garantidos para construir a versão em miniatura dos edifícios do Parlamento. E quando o sol se põe, uma multidão celebra o Dia do Canadá, com projeções de vídeo e fogos de artifício.

Todas as quatro estações são representadas em Little Canada, incluindo um tema de inverno. Outro ponto interessante é que os destinos em Little Canada operam em um ciclo diário de 15 minutos, incluindo o pôr do sol e o nascer do sol. Isso lhe dá a chance de experimentar em cada destino, ambientes diurnos e noturnos. Mais de 30.000 luzes de LED foram usadas para iluminar os prédios e estradas e definitivamente há uma sensação diferente ao ver a exibição com clima noturno. A atenção aos detalhes é o que realmente surpreende.

Ao caminhar pelos destinos de réplicas artificiais, dá a impressão que você realmente está no local, isso porque toda a paisagem acompanha uma sonoridade compatível ao ambiente, o que contribui ainda mais para a sensação de realidade. Desde a água trovejante nas Cataratas do Niágara, das fábricas em funcionamento, os sons de um trem chegando, sirenes de veículos de emergência no centro de Toronto, até o cantar dos pássaros entre as árvores.

E ainda tem a Littleization Station, onde você pode ter a sua imagem captada por 128 câmeras e assim, ter um modelo miniatura impresso em 3D de si mesmo, para ser entregue em sua casa.

Se quiser tirar qualquer dúvida a respeito da exibição diretamente com a equipe, é possível! Pra isso, se direcione ao Miniature Mission Control e aproveite para saber mais detalhes sobre essa exibição!

A quantidade de detalhes é simplesmente extraordinária, vale a pena conhecer!

O Little Canada fica localizado dentro do Mall, entre a Dundas e Yonge, na 10 Dundas Street East e se quiser saber mais, acesse o site little-canada.ca .

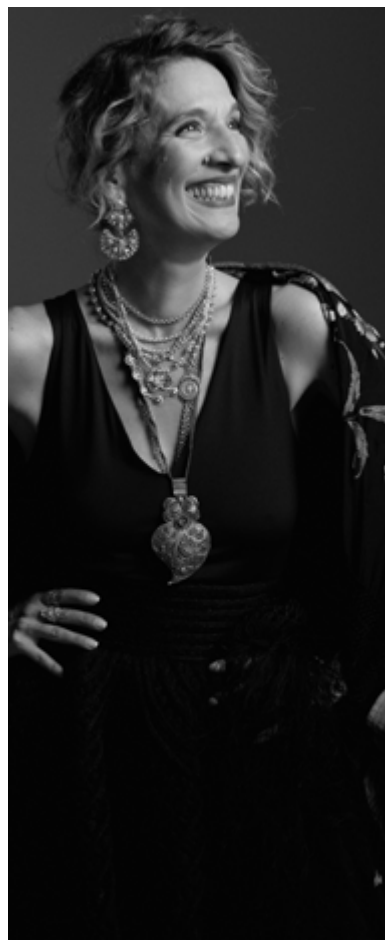
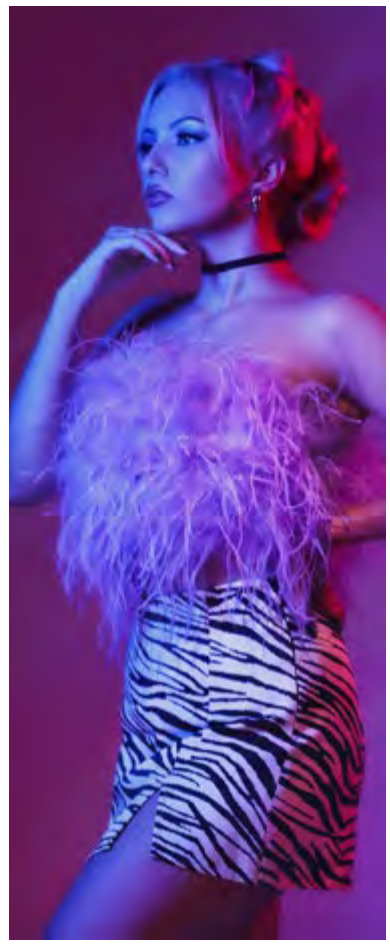

International Portuguese Music Awards 2023 (IPMA) com artistas de luxo

Na passada sexta-feira, dia 18 de novembro, o Centro de Convenções de Rhode Island em Providence (EUA) foi palco para a International Portuguese Music Awards Launch Party 2023. O evento contou com cerca de 300 pessoas, destacando-se a presença dos patrocinadores e ainda do artista Jorge Ferreira.

A noite iniciou com algumas palavras de Manuel DaCosta a enaltecer o trabalho e dedicação de David Saraiva e José Xavier, para além de ter reforçado a importância do papel dos IPMA no reconhecimento da música produzida por artistas de ascendência portuguesa: "é bom ver a sala cheia, pois é sinal que estamos a progredir e pelo que vi posso afirmar que quem esteve presente, divertiu-se e isso dá força para continuar" disse satisfeito. Pelo palco também passou David Saraiva e José Xavier que entusiasticamente agradeceram a presença de todos e, de seguida, deu-se início à apresentação do programa para os IPMA 2023.

Os International Portuguese Music Awards 2023, vão realizar-se no dia 20 de maio de 2023, no histórico Providence Performing Arts Center e a after-party será realizada no The Strand Ballroom & Theatre. As categorias, às quais os artistas ainda se podem inscrever até ao dia 30 de novembro, são: Music Video Of The Year, Instrumental Performance, World Music Performance, Traditional Performance, Fado Performance, Dance Performance, Rap/Hip-Hop Performance, Rock Performance, Pop Performance, Música Popular, Song Of The Year, New Talent e People's Choice.

Para finalizar, foi revelado o leque de artistas que irá atuar no 11º IPMA: Marisa Liz, Plutonio, Ruby Anderson, Eratoxica, Diogo Piçarra, Toy, Pedro Abrunhosa e Dulce Pontes.

Para Manuel DaCosta o "show que vamos fazer em maio, vai ser mais um passo grande para a evolução dos IPMA, tanto que a forma como escolhemos os grupos para o IPMA 2023 foi estratégica... mostrar ao mundo que "abraçamos" todos os géneros de música, desde o Pop, Fado, Rock ao Popular. Depois de fazer a pesquisa e de enviarmos os convites, ficámos surpreendidos que quase todos aceitaram vir e isso para nós é um sinal positivo!". Os International Portuguese Music Awards nasceram em 2013 nos Estados Unidos, mas Manuel DaCosta considera que "o evento IPMA é internacional e por isso não precisa, necessariamente, de estar fixado num sítio só. Sim, foi fundado nos Estados Unidos pelo David e pelo José e eles continuam a participar na evolução dos IPMA, mas acho que temos que fazer uma expansão para outros países e quem sabe para Portugal, Canadá, França... acho que, ano após ano, devemos ter essa ambição para os IPMA e acredito que isso possa acontecer no futuro".

A festa de lançamento contou com dois concertos intimistas. Um com a atuação de Rebecca Cordeiro (USA), que venceu os IPMA 2015 - Music Video Of The Year e outro de Fernando Daniel com a sua banda (Portugal), que venceu a 4ª edição do The Voice Portugal. O DJ Infinite encerrou o IPMA Launch Party 2023 em grande estilo.

MDC/MS
Fotos: IPMA

OLHAR COM OLHOS DE VER

Só & Abandonado. Créditos: Inês Carpinteiro

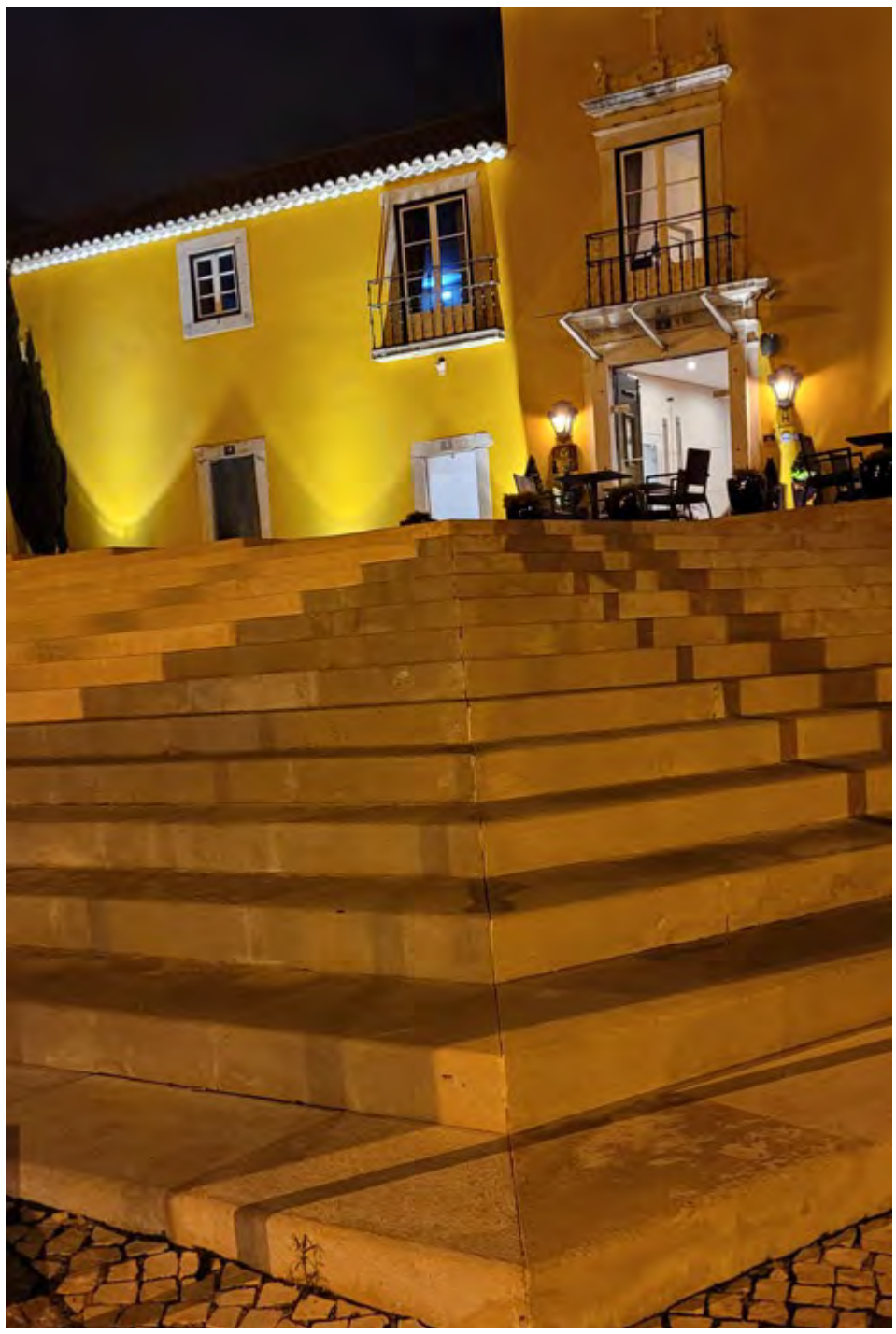

Stairway to color. Créditos: Enerson da Silva

O Castelo de Moura debaixo de um arco-íris. Créditos: Stella Jurgen

"I MISS YOU"

Crédito: DR

Luís Borges recorreu à sua conta de Instagram para recordar Mariama Barbosa. O empresário e modelo partilhou nas "stories" duas fotos onde se fazia acompanhar da amiga e comentadora "Sinto a tua falta", escreveu numa das imagens. Recorde-se que Mariama Barbosa, uma das figuras mais carismáticas da televisão portuguesa, morreu no passado dia 29 de julho, com 47 anos de idade, vítima de um tumor maligno no estômago.

DE CORAÇÃO OCUPADO

Crédito: DR

Depois de terminar a sua relação com Diogo Leite, Mariana Pacheco reencontrou o amor... e já não o esconde! A atriz participou numa cerimónia de entrega de prémios da GQ e fez-se acompanhar do seu novo namorado: o cantor Syro. A atriz da novela 'Sangue Oculto' surgiu de mão dada com o músico e o casal mostrou-se sempre muito cúmplice. "Conhecemo-nos há algum tempo", disse, quando questionada pela revista Flash! sobre esta relação. "Só posso dizer que estou mesmo muito feliz", disse, sem confirmar se realmente namora, ou não, com Syro. "Fazer um single juntos? Logo se vê. Se estou solteira? Logo se vê", rematou.

JASON DAVID FRANK

Crédito: DR

Quem não se lembra da série "Mighty Morphine Power Rangers", que trazia até nós as aventuras de cinco adolescentes encarregados de salvar a Terra do mal? Esta série estreou na Fox em 1993 e rapidamente se tornou num fenómeno da cultura pop, marcando toda uma geração. No domingo (20), os fãs de Power Rangers receberam uma triste notícia: Jason David Frank, que interpretou o Green Power Ranger Tommy Oliver, morreu aos 49 anos. Foi a sua agente quem fez o anúncio, num comunicado em que não divulgou a data da morte nem as causas, mas pediu "privacidade para a sua família e amigos neste momento terrível, quando se tenta aceitar a perda de um ser humano tão maravilhoso".

AMA'S

No passado domingo, 20 de novembro, aconteceu a 50.ª edição do American Music Awards (AMAs), cerimónia que premeia os artistas que se destacaram na indústria.

Podemos destacar vários momentos importantes destes AMA's: a cantora Anitta para além de ter sido a primeira artista brasileira a ser nomeada, foi também a primeira a ser galardoada. Sem grandes surpresas, Taylor Swift voltou a fazer história, tendo sido a artista mais premiada da noite e levando para os seis prémios das seis categorias para as quais foi nomeada: Artista do Ano, Melhor Artista Pop Feminina, Melhor Artista Country, Melhor Vídeo, com 'All Too Well (Taylor's Version)', Melhor Álbum Pop, com Taylor Swift, "Red (Taylor's Version)" e Melhor Álbum Country, igualmente com "Red (Taylor's Version)".

Já Harry Styles recebeu o galardão de Melhor Artista Pop Masculino, superando Bad Bunny, Drake, Ed Sheeran e The Weeknd. O músico britânico venceu também a Melhor Canção Pop, com o single 'As It Was'. A banda Coldplay ganhou a estatueta de Melhor Artista em digressão e os sul-coreanos BTS foram considerados o Melhor Duo/Grupo Pop. Os italianos Måneskin receberam a estatueta de Melhor Canção Rock, com a versão que fizeram de 'Beggin'' e Dove Cameron foi reconhecida como a Artista Revelação do Ano.

Crédito: DR

A VITÓRIA É UM ESTADO DE ESPÍRITO

Crédito: DR

Qualquer publicação que Cristiano Ronaldo ou Lionel Messi façam nas redes sociais é, muito provavelmente, sinónimo de sucesso e de milhares (ou milhões!) de likes... Assim, quando os dois atletas surgiram juntos na mais recente campanha da Louis Vuitton, o resultado só poderia ser estrondoso.

Na fotografia, que se tornou viral em poucas horas nas redes sociais, Cristiano e Messi surgem sentados, frente a frente, a disputar uma partida de xadrez. "A vitória é um estado de espírito. Uma longa tradição de confeção de baús fotografados @annieleibovitz para a Louis Vuitton", escreveu CR7 na legenda do registo fotográfico. O astro argentino escreveu algo semelhante: "A vitória está na mente. Uma longa tradição artesanal de confeção de baús fotografados por @annieleibovitz para a Louis Vuitton".

Entretanto foram também divulgados os bastidores desta campanha que tem como objetivo promover a caixa, criada pela Louis Vuitton, que transporta o troféu do Mundial do Qatar 2022: o vídeo partilhado mostra alguns dos momentos que antecederam a sessão fotográfica e ainda revela declarações únicas de Ronaldo e Messi.

"Acho espetacular que os troféus viajem na Louis Vuitton. Este troféu é muito importante, é o maior prémio de todos no futebol. Merece o melhor dos melhores", referiu Messi.

Cristiano revelou que o saco de viagem "Horizon" é o seu produto favorito da marca de luxo, enquanto Messi elegeu o pequeno trolley de cabine.

BATE-BOCA

Fernanda Câncio, ex-namorada de José Sócrates, decidiu recorrer à sua conta no Twitter para dar a sua opinião - nada simpática, convenhamos - acerca do trabalho de Nuno Luz, correspondente da SIC no Mundial do Qatar.

"Já não chegava a m#$$% do Mundial ser no Qatar, tinham de mandar o Nuno Luz desfiar a sua costumeira parolice entrecortada e deixá-lo horas a dizer coisas como 'a hora aqui é diferente'", escreveu... mas não ficou sem resposta!

"Poderia começar a falar de mandar o motorista do Sr. primeiro-ministro, pago por todos nós, ir do Alentejo a Lisboa para arranjar o seu computador ou do apartamento do Chiado ou daquilo que usufruiu, mas é melhor falar só da diferença horária. Mas isso é mesmo parolice", ripostou Nuno Luz.

"Esta conta é verdadeira?", questionou Fernanda. "É um tipo com a chancela da SIC Notícias que responde com calúnias do Correio da Manhã, ao nível do troll mais rasteiro, a uma apreciação do seu trabalho? Acho-te péssimo, acho-te lamentável como jornalista. De ti como pessoa não tinha opinião. Agora tenho. És um pulha".

"Fui ver ao dicionário o que quer dizer pulha. Peta, mentira, chulo, Relaxado, desmazelado. Parece-me que se enquadra quando uma pessoa vive com outra que tem rendimentos acima das suas posses e que paga tudo em dinheiro e que essa pessoa não dá por nada. (...) Acho melhor não insultares quem queres. Porque podemos começar a aqui a mostrar quem tu és na verdade. Quando eras moça de recados da Margarida Marante e precisavas da minha ajuda não falavas assim. Já agora podes devolver-me o livro que me pediste e que te apoderaste dele", finalizou o jornalista.

Crédito: DR

Palavras cruzadas

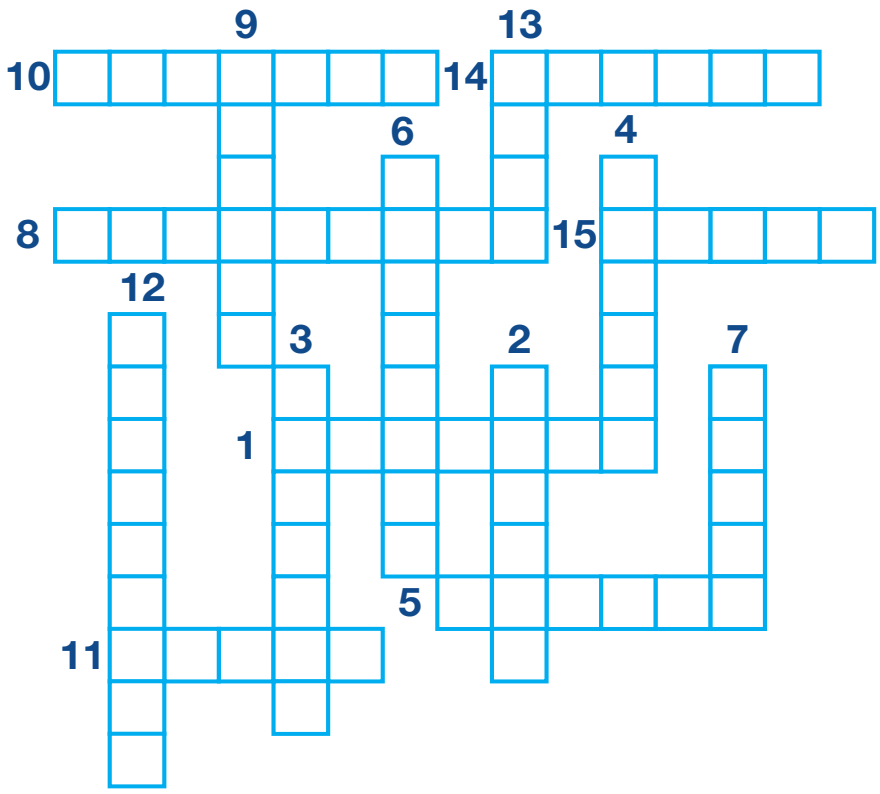

1. Adquirir habilidade e/ou conhecimento
2. Dar a (alguém) todos os cuidados necessários ao pleno desenvolvimento de sua personalidade
3. Vingar uma agressão com outra maior, mais violenta; responder
4. Mergulhar ou banhar em qualquer líquido
5. Expressar-se vocalmente por meio de (frases melódicas)
6. Submeter (algo, alguém ou a si mesmo) à ação de encanto, feitiço ou magia; enfeitiçar
7. Exprimir por meio de palavras
8. Perceber claramente as diferenças; distinguir, diferenciar, discriminar
9. Esforçar-se por achar ou descobrir (alguém ou algo)
10. Trazer à memória; recordar
11. Elevar-se do chão por impulso dos pés e das pernas
12. Fazer chegar ou ocorrer antes do tempo marcado; adiantar(-se)
13. Sustentar-se ou mover-se no ar por meio de asas ou algum meio mecânico
14. Fazer trepidar ou trepidar; fazer estremecer ou estremecer; tremer
15. Perceber (som, palavra) pelo sentido da audição.

Jogo das 10 diferenças

Caça palavras

E	B	R	O	A	Z	E	R	U	T	A	N	O	Z	L
T	G	P	R	O	T	E	G	E	R	Q	E	W	D	F
E	A	S	F	O	E	Q	P	P	M	P	O	N	I	C
M	R	L	U	T	D	N	X	W	O	O	T	R	A	A
A	R	O	V	N	S	R	S	S	B	L	I	R	R	R
D	S	N	A	E	B	U	S	B	Q	I	E	D	I	J
M	S	A	A	M	F	G	E	H	M	C	P	M	A	A
B	E	C	T	U	U	R	M	J	A	I	S	M	M	C
B	G	I	A	A	Q	K	I	E	U	A	U	O	E	K
E	U	F	W	K	C	J	R	W	B	L	S	T	N	I
N	R	I	H	G	I	X	C	B	U	R	A	A	T	N
S	O	T	M	O	K	A	D	V	A	D	P	S	E	G
Z	S	S	O	H	E	S	O	R	R	A	C	A	W	E
E	B	U	B	J	I	C	I	C	I	D	A	D	E	O
S	G	J	I	Z	Z	G	P	S	N	M	O	P	U	T

POBREZA
FOME
REALIDADE
CRIME
SOCIEDADE
DESIGUALDADE
JORNAL
DESEQUILIBRIO
MUNDO
CRIME
PREVISAO
ELEVAR
ALIMENTO
SOPA
LATA

Caça palavras

				8				
7	2		6	1	4		8	9
	5		2		9	4		7
	4		3		2			5
	7		5		1			2
	6	2				1	3	
		7				2		
			4		7			
			8	5	6			

O objetivo do jogo é a colocação de números de 1 a 9 em cada um dos quadrados vazios numa grade de 9×9, constituída por 3×3 subgrades chamadas regiões. O quebra-cabeça contém algumas pistas iniciais. Cada coluna, linha e região só pode ter um número de cada um dos 1 a 9. Resolver o problema requer apenas raciocínio lógico e algum tempo.

Culinária por Rosa Bandeira

Lasanha de bacalhau

Ingredientes

- **250g de lasanha**
- **800g de bacalhau demolhado**
- **80 ml de azeite**
- **1 cebola grande picada**
- **4 dentes de alho picados**
- **2 folhas de louro**
- **2 colheres de sopa bem cheias de polpa de tomate**
- **125 ml de vinho branco**
- **50g de manteiga**
- **2 colheres de sopa bem cheias de farinha de trigo sem fermento**
- **250 ml de leite**
- **200 ml de natas**
- **Sal e pimenta q.b.**
- **Pimenta q.b.**
- **150g de queijo raspado**

Modo de preparação:

Num tacho com água a ferver, colocar uma folha de louro e o bacalhau.

Deixar cozer durante 15 minutos. Depois de cozido, retirar o bacalhau para um recipiente e deixar arrefecer. Reserve a água de cozer o bacalhau.

Depois do bacalhau estar frio, retirar as pele e as espinhas e desfiar. Num outro tacho, levar ao lume o azeite, 2/3 da cebola picada, os alhos picados e a folha de louro.

Mexer e deixar refogar ligeiramente, adicionar a polpa de tomate e o vinho branco e um pouco de água de cozer o bacalhau, juntar o bacalhau desfiado, temperar com pimenta e deixar cozinhar 5 minutos.

Num outro tacho, levar ao lume a manteiga, deixar derreter e adicionar a farinha para fazer o bechamel. Aos poucos adicionar a restante água do bacalhau, mexer bem e adicionar o leite e as natas. Quando começar a ferver, temperar com pimenta e retificar o sal.

Num tabuleiro de ir ao forno, colocar um pouco de bechamel, uma camada de lasanha e outra camada de bacalhau e assim até acabar com última camada de massa. Cobrir com o bechamel e polvilhar com o queijo. Levar ao forno a 200 graus durante 20 minutos.

Retirar e servir com uma salada mista.

Bom apetite!

Agenda comunitária

Casa da Madeira Community Centre
Matança do Porco

1621 Dupont St. Toronto, 26 Nov. 7h30pm

A tradicional Matança do Porco com menu variado e haverá alternativas para as crianças. Leilão de carnes oferecidas por Luis Borges.

Reservas: 416-704-2612/647-877-1451

Casa do Alentejo
Noite Açoriana

1130 Dupont St. Toronto, 26 Nov.

A Casa do Alentejo tem muito gosto em anunciar que no âmbito de promover algumas noites temáticas, vamos dar início com uma grande noite açoriana, no proximo sábado dia 26 de novembro. Teremos jantar e cantoria e não faltarão as deliciosas malassadas caseiras para complemento.

Os lugares são limitados, façam as vossas reservas e bem hajam! **Reservas 416-537-7766**

First Portuguese Canadian Cultural Centre
Mercado de Natal

60 Caledonia Road. Toronto, 30 Nov., das 12:30 - 5 pm

First Portuguese Christmas Market is back this year. Vendors will be selling locally handcrafted products so you can find that perfect holiday gift. There will also be entertainment, picture with Santa, face painting, food and drinks.

PCCM
48th Anniversary Gala Party

53 Queen St. N., Mississauga, 26 Nov, 6:30pm

Celebrate the 48th Anniversary of the PCCM. A Gala Celebration with great food and Sagres band to entertain. Contact us for reservations and information. **Reservas 905-286-1311**

First Portuguese
Camp

60 Caledonia Rd., Toronto

We have a PA Day around the corner on the 7th of October, so we are welcoming registrations. We will be having all kinds of fun in true First Portuguese fashion and will include Breakfast, lunch and snack (also in true First Portuguese fashion). **For more information please contact 416-531 9971 or fpccc@firstportuguese.com**

Winter break
Week 1 - December 28-30, 8:30-5pm
Week 2 - January 3-6, 8:30-5pm

Ages 4-12Very merry fun filled days: arts and crafts, movies, games, fun activities, holiday baking and much more.

Classificados

Viana SINCE 1984 ROOFING & SHEETMETAL LTD

JUNTE-SE À EQUIPA DA VIANA ROOFING

Procura homens e mulheres para trabalharem para uma organização progressiva onde o brio e mão de obra qualificada são fundamentais. Se você tem o que é preciso, será compensado/a com um bom salário, benefícios, um plano de reforma e medidas de segurança para garantir a sua proteção.

We are looking for a few good men and women to work for a progressive organization where pride in quality workmanship is paramount. If you have what it takes, you will be compensated with good wages, benefits, pension plans and safety measures to ensure your protection.

viana1984@gmail.com ou 416-763-2664

Newcastle Kitchens requires Cabinet Finishers / Installers & General labour help will train. **Please Contact Jaime Coutinho at 416 785 5451 or atlanticfinishing@hotmail.com**

Procura senhora de limpeza a tempo parcial ou tempo integral a trabalhar em Mississauga (Hurontario e QEW). Os deveres incluem: limpeza, lavandaria e preparação ocasional de refeições. **Interessados favor entrar em contato 647-500-9192 entre às 18h a 21h em qualquer dia da semana.**

Precisa-se de pessoas para limpeza de prédios comerciais. Preferível com experiência no trabalho. Contrato com chave. Na área de Toronto, Mississauga, Oakville e Burlington. Tem que ter carro próprio.
De segunda à sexta-feira. Interessados ligar: Chantelle: 647.473 4622

Auto Illusions offers 3 job positions: Auto-motive technician, mechanic or even apprentice. 4 to 5 years of experience. Also needs a driver to pick up and drop off vehicles. **Call Paula or Bruno: 416-636-3738**

Sweetie Pie Bakery is looking for people with experience in working in a commercial bakery environment. Duties would include: Rolling dough, mixing dough, mixing cookie dough, scooping cookies & assembly of pies. Salary: $16.00-$17.00 per hour.**Cesario: cesario@mysweetiepie.ca 647-245-3301**

Pessoa para trabalhar em escritório e atendimento de clientes ao balcão, ramo materiais de construção, tem que falar inglês, experiencia não necessária, damos formação.

Por favor contactar Dino ou João 416-652-7330

Empresa de limpeza está a recrutar para duas vagas full-time na área de Kitchener/Waterloo. As vagas são para o turno da manhã e turno da tarde.

Contactar: Roberto 226-220-0189

Necessita-se de companhia para limpeza de neve numa residência na área do High Park Avenue e Annette Street. **Interessados ligar para 416.5599694**

A.C.A.P.O.
acapo.ca
PROMOTING PORTUGUESE CULTURE IN ONTARIO

CARNEIRO 21/03 A 20/04

A energia quase inesgotável de que dispõe nesta altura, irá agora ser dispersa por várias atividades, sendo provável que se interesse por várias coisas ao mesmo tempo. Procure ter maior diplomacia nos seus contactos pessoais, o que evitará atritos inúteis e até prejudiciais.

TOURO 21/04 A 20/05

A sua capacidade de comunicação e de relacionamento com os outros estará muito realçada neste período. É altura de debater ideias e trocar pontos de vista com amigos. Aproveite os eventos sociais para reativar antigos conhecimentos e estabelecer novos contactos que lhe poderão vir a ser úteis no futuro.

GÉMEOS 21/05 A 20/06

É muito possível que neste período vá ter muito trabalho e uma grande atividade física. Sente-se com maior energia física, com mais confiança em si mesmo e com maior capacidade de lutar pela defesa dos seus interesses. Aproveite a capacidade de ação e criatividade que sente agora, para realizar, dar andamento ou mesmo para concluir tarefas.

CARANGUEJO 21/06 A 20/07

É uma boa altura para cuidar do seu corpo e da sua saúde. Inicie uma dieta ou uma nova terapia e poderá obter resultados surpreendentes. Por outro lado, estará a associar com mais facilidade as relações humanas e os métodos de trabalho e eficiência profissional. Será assim mais fácil resolver problemas que surjam com colegas.

LEÃO 22/07 A 22/08

Este é um período de grande criatividade e expressividade em termos intelectuais. Contudo, estará mais disposto /a para transmitir energia do que propriamente para a receber, o que o /a pode tornar egoísta aos olhos dos outros. Poderá sentir maior necessidade de se dedicar a atividades lúdicas e de lazer.

VIRGEM 23/08 A 22/09

Estes dias são bons para a realização de todo o tipo de trabalhos que requeiram rigor e detalhe. Está ativo /a, eficiente e exigente consigo mesmo. Nesta altura tem mais confiança em si próprio /a e sabe o rumo que quer tomar. Na relação com os que trabalham consigo deve evitar conflitos, ter atitudes rígidas e egocêntricas.

BALANÇA 23/09 A 22/10

Com tantos assuntos a fervilharem e a precisarem de resposta, o melhor será mesmo não se dispersar, para não correr o risco de tomar decisões precipitadas. Deve, pois, avaliar cada questão com calma e prudência, evitando as decisões definitivas. Atravessa, neste momento, um bom período para o estudo e a reflexão.

ESCORPIÃO 23/10 A 21/11

Durante este período beneficiará de uma maior lucidez no que respeita a finanças, pelo que sentirá necessidade de proceder a um balanço do que tem vindo a realizar nesta área. Poderá também aproveitar para fazer investimentos, embora não seja aconselhável correr grandes riscos. Cuide da sua aparência.

SAGITÁRIO 22/11 A 21/12

Diplomacia e tato são qualidades que não lhe faltam, agora que Vénus transita pela sua Casa I, relativa ao Eu. Aproveite para conduzir um assunto delicado ou ultrapassar uma pequena desavença. A sua vida amorosa poderá ganhar novo fôlego mercê da redobrada intensidade e paixão que deixa transparecer.

CAPRICÓRNIO 22/12 a 20/01

Marte na Casa VI vai pôr em destaque o seu trabalho. Momento de grande energia para levar a cabo todos os seus projetos. Estará numa fase de grande êxito profissional. Aproveite também nesta altura para dar mais atenção ao seu corpo. Faça uma desintoxicação alimentar. Preocupe-se em comer de modo mais saudável.

AQUÁRIO 21/01 A 19/02

Sentirá, nesta fase, uma maior necessidade de conviver e conversar com os seus amigos. Aliás, o debate de um problema com eles poderá ser meio caminho andado para a sua resolução. A opinião das pessoas que estão fora do problema é sempre menos parcial e poderá ser o ponto de partida para novas iniciativas.

PEIXES 20/02 A 20/03

É para a sua carreira que, nesta altura, a sua atenção vai estar voltada. Procurará avidamente o sucesso nessa área. Contudo, tente não se tornar demasiado submisso /a em relação aos seus superiores e confie mais nas suas capacidades. É possível que tenha de trabalhar mais frequentemente com pessoas do sexo oposto.

Soluções

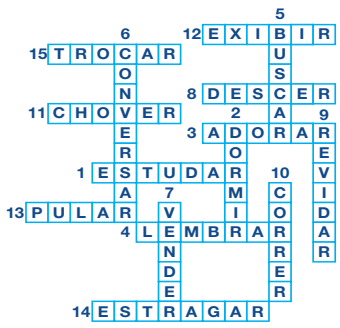

1	9	4	7	8	5	6	2	3
7	2	3	6	1	4	5	8	9
8	5	6	2	3	9	4	1	7
9	4	1	3	6	2	8	7	5
3	7	8	5	4	1	9	6	2
5	6	2	9	7	8	1	3	4
4	8	7	1	9	3	2	5	6
6	1	5	4	2	7	3	9	8
2	3	9	8	5	6	7	4	1

GMC

DRIVE INTO FALL

2023 TERRAIN

3.49% FINANCING FOR UP TO **60** MONTHS

COSTCO WHOLESALE

+ ELIGIBLE COSTCO MEMBERS CAN RECEIVE **$750 BONUS** ON SELECT SUVs.*

applewood

3000 Woodchester Drive, Mississauga | 905-828-2221 | applewoodauto.com

Offer available to qualified retail customers in Ontario on select new and previously unregistered 2023 Terrain models financed between November 1, 2022 to November 30, 2022. 3.49% purchase financing (3.49% APR) offered on approved credit by TD Auto Finance Services, Scotiabank® or RBC Royal Bank for 60 months. Participating lenders are subject to change. Rates from other lenders may vary. Down payment, trade and/or security deposit may be required. Monthly payment and cost of borrowing will vary depending on amount borrowed and down payment/trade. Representative finance example based on an eligible 2023 Terrain model: $40,449 financed at 3.49% APR equals $736 monthly for 60 months with $0 down payment. Cost of borrowing is $3,690 for a total obligation of $44,139. Offer includes $1,995 freight; $100 A/C charge; $10 OMVIC fee; $21.50 EHF (tires); $1 EHF (filters); up to $699 dealer administration fee; PPSA registration (up to $28); as well as all other applicable fees, levies and duties (all of which may vary by retailer). License; insurance; and applicable sales taxes are extra. Dealers are free to set individual prices. Factory order may be required. Limited time offer which may not be combined with certain other offers. General Motors of Canada Company may modify, extend or terminate offers for any reason, in whole or in part, at any time, without notice. Conditions and limitations apply. See dealer for details. These offers may not be redeemed for cash and may not be combined with certain other consumer incentives. Void where prohibited. Chargeable paint costs may vary depending on the vehicle/colour. See Dealer for full program details. ®Registered trademark of The Bank of Nova Scotia. RBC and Royal Bank are registered trademarks of Royal Bank of Canada. TD Auto Finance is a registered trademark of The Toronto-Dominion Bank. COSTCO MEMBER OFFER:* To qualify for the $750 Costco Member-Only Bonus, you must be a Canadian resident holding a valid driver's license, have been a Costco member since August 31st , 2022, or earlier and must: (1) Register with Costco to receive your non-transferable Authorization Number; (2) Present the Authorization Number to a participating dealer; (3) Eligible Costco members can receive exclusive savings on select new in-stock 2022 or 2023 models: GMC: Terrain, Acadia; delivered from September 1 to November 30, 2022. Bonus is deducted after taxes are applied to the purchase price. The purchase or lease of a vehicle does not qualify for the calculation of the Costco Executive Membership 2% Reward. Offer may not be redeemed for cash. Conditions and limitations apply to this limited time offer. See participating dealer for details. For full program details and for any applicable exclusions see a participating dealer or costcoauto.ca. Tax, title, registration and license fees, personal property registration fees, and additional products and services are not included in the $750 Costco Bonus. Offer is valid at participating authorized GM Canada dealers. Offer available in Canada only. Offer is subject to change without notice. Void where prohibited. Costco and its affiliates do not sell automobiles nor negotiate individual transactions. ®: Registered trademark of Price Costco International, Inc. used under license.

VIEIRA & ASSOCIATES
INSURANCE BROKERS LTD.

1-888-843-4721
info@vieirainsurance.com
Toronto | Bradford
vieirainsurance.com

PROTECTING YOUR FUTURE FOR OVER 45 YEARS

PATRICK VIEIRA
CEO
patrickv@vieirainsurance.com

JOSEPH VIEIRA
PRESIDENT & CHAIRMAN
josephv@vieirainsurance.com

PERSONAL INSURANCE SALES TEAM

NELSON PINTO
ACCOUNT EXECUTIVE
nelsonp@vieirainsurance.com

BRYCE LAWSON
ACCOUNT EXECUTIVE
brycel@vieirainsurance.com

HOME • TENANT • COTTAGE
AUTO • CLASSIC CAR
ATV • MOTORCYCLE

COMMERCIAL INSURANCE SALES TEAM

MARLAENA F. SILVA
VP COMMERCIAL LINES
marlaenas@vieirainsurance.com

NANCY DORLING
ACCOUNT EXECUTIVE
ndorling@vieirainsurance.com

CONSTRUCTION • HOSPITALITY
MANUFACTURING • REAL ESTATE
COMMERCIAL AUTO • FLEET
PROFESSIONAL LIABILITY • BONDS
COMMERCIAL GENERAL LIABILITY

AVIVA · intact · CAA Insurance Company · economical · Wawanesa Insurance · SGI Canada · Travelers · echelon Insurance · Chubb · Hagerty