# MILÉNIO STADIUM

Ano XXXI edição nº 1615 | 18 a 24 de novembro de 2022

mileniostadium.com

Créditos: David Ganhão

## LiUNA Local 183 atribui 70 bolsas de estudo

P26

## CUPE e Governo Tentam evitar a greve

P29

## Bom ensaio para o Mundial Portugal goleia a Nigéria

P46


roundtable com Cristina Da Costa

Convidados
Nellie Pedro
Matthew Correia
Brandon Pacheco

Temas em discussão

Discussão de temas da atualidade

Qatar 2022 – o futebol, a corrupção e a falta de respeito pelos direitos humanos

CAMÕESTV
Camõesradio

sexta-feira às 18h

nova law

Krystle Ferreira, B.A. (Hons), LLB
Real Estate Lawyer – Notary Public

1158 St. Clair Ave W | novalaw.ca | 647.417.6682
Ligue para marcar a sua consulta de 30 minutos GRATUITA

Advogada – falamos português

RE/MAX

Fernando Ferreira
Sales Representative

416.528.4724 fernandoferreira.ca

avaliação grátis • free home evaluation

EDITORIAL

Creditos: DR

# O Campeonato do Mundo da Corrupção

**Manuel DaCosta**
Editorial

**O maior espetáculo desportivo do mundo começa esta semana com as cerimónias a serem iniciadas no dia 18 de novembro de 2022. Em 2010, o Qatar tornou-se na primeira nação do Médio Oriente a receber os direitos de sediar o Campeonato do Mundo da FIFA. Desde 2010, esta recompensa ao Médio Oriente, que se estendeu a África, tem sido atormentada com controvérsias, que na maioria das vezes formam a "palavra" corrupção. Na última terça-feira (15), o mundo chegou aos 8 milhões de pessoas. À medida que a Terra se esforça para alcançar um crescimento sustentável e inclusivo, as desigualdades, mais do que nunca, permanecem como um separador de ricos e pobres. A aceitação de práticas de corrupção é predominante em toda a sociedade, incentivando a ganância e a exploração para obter ganhos financeiros. Aqueles que se encontram em posições poderosas, como a FIFA, dominam totalmente as práticas obscuras que mancharam o jogo.**

O Campeonato do Mundo não é um conjunto de jogos feitos para comprovar quem é o melhor do mundo. É uma enorme transação comercial que envolve muitos fatores políticos e socioeconómicos. A FIFA, enquanto órgão dirigente do futebol, adotou uma política em que a declaração de missão parece ser poder, dinheiro e só depois futebol. Por extensão, esta crença tem vindo a ser adotada por federações de países, proprietários de clubes de futebol insaciáveis e jogadores que são tratados pelos fãs da modalidade como deuses. O negócio do futebol atingiu um domínio na psicologia com os adeptos à margem do fanatismo, criando condições perigosas para os adeptos e para o público em geral. À medida que o espetáculo atinge o seu auge e milhões de pessoas viajam para um país cheio de controvérsias, onde está a moralidade da FIFA, dos países, dos jogadores e dos fãs?

Vivendo num mundo politicamente correto, as pessoas decidiram ir e apoiar um país homofóbico, que ignora os direitos humanos, que permitiu que milhares de trabalhadores morressem, tratando-os como escravos dos tempos modernos. O mundo permaneceu em silêncio perante as realidades regressivas dos países ricos em petróleo, isto para não abalar o abastecimento do Médio Oriente e os requisitos da religião.

Como é que o mundo foi imerso em conveniências falsas onde um evento é mais importante que as condições humanas e a integridade do futebol? A habilitação deste país anfitrião e a imparcialidade com que os jogos foram premiados pela FIFA, deveriam ser punidos com um boicote completo aos jogos. Qualquer coisa menos que isso só confirma o duplo standard dos que exercem o poder e dos jogadores que procuram a fama.

Sepp Blatter sugeriu que foi um erro conceder os jogos ao Qatar, no entanto este é o mesmo homem que fez a devida diligência antes de conceder os jogos e decidiu que encher os bolsos era mais importante do que a integridade do jogo e da organização que ele dirigia. Em 2026, o Campeonato do Mundo dirige-se a Toronto e a outras cidades do Norte da América. A cidade de Toronto estima um orçamento de $350 milhões para ser o anfitrião dos jogos. No historial da organização de eventos desportivos, os orçamentos são sempre superados. A população de Toronto deve estar preparada para pagar possivelmente o dobro dessa quantia. Talvez os meus comentários sejam pessimistas, mas é o nosso presidente da Câmara que está às voltas com um deficit orçamental de $850 milhões e a implorar ajuda a outros níveis de governo, evidenciando a má gestão das nossas finanças e agora, ameaça os cidadãos desta cidade com o aumento de impostos e a redução de serviços.

O Campeonato do Mundo de 2026 será uma palhaçada semelhante pela qual pagaremos para satisfazer os egos dos políticos que talvez nunca tenham sequer chutado uma bola de futebol. Tanto o Canadá como Portugal estarão no Qatar a representar as cores dos seus países. É duvidoso que algum dos dois vá longe, por razões óbvias, mas vamos desejar-lhes o maior sucesso.

O belo e contaminado jogo no Qatar definirá e confirmará as condições morais que estão a ser vividas hoje.

Jogue à Bola!

Versão em inglês P. 13

MILÉNIO STADIUM
Leia a qualquer hora do dia mileniostadium.com
Siga-nos nas redes sociais @mileniostadium

**Ano XXXI- Edição nº 1615**
18 a 24 de novembro de 2022
Semanário. Todas as sextas-feiras, bem pertinho de si!
Propriedade de:
**Milénio Stadium Inc./MDC Media Group**
309 Horner Ave. Etobicoke, ON M8W 1Z5
Telefone: **416-900-6692**
Direção:
**Manuel DaCosta**
Presidente, **MDC Media Group Inc.**
info@mdcmediagroup.com

**Madalena Balça**
Diretora, **Milénio Stadium**
m.balca@mdcmediagroup.com

Assistente de Direção: **Carlos Monteiro**
c.monteiro@mdcmediagroup.com

Marketing: **José M. Eustáquio**
jm.eustaquio@mdcmediagroup.com

Diretor Criativo: **David Ganhão**
d.ganhao@mdcmediagroup.com

Edição Gráfica: **Fabiane Azevedo**
f.azevedo@mdcmediagroup.com

Publicidade: **Rosa Bandeira**
Telefone: **416-900-6692**
info@mdcmediagroup.com

Redação: **Adriana Paparella, Adriana Marques, Inês Barbosa, Inês Carpinteiro, Lizandra Ongaratto.**

Colaboradores do jornal: **Adam Care, Adriana Marques, Aida Batista, Augusto Bandeira, Cristina Da Costa, Daniel Bastos, Luís Barreira, Paulo Gil Cardoso, Raul Freitas, Vincent Black, Vítor M. Silva.**

Cartoonista: **Stella Jurgen**
Traduções: **Inês Carpinteiro e David Ganhão**
Parcerias: **Diário dos Açores e Jornal de Notícias**

A Direção do Milénio Stadium não é responsável pelos artigos publicados neste jornal, sendo os mesmos da total responsabilidade de quem os assina.

PREVISÃO METEOROLÓGICA
TORONTO 18 A 24 DE NOVEMBRO

| SEX | SÁB | DOM | SEG | TER | QUA | QUI |
|---|---|---|---|---|---|---|
| 1º | -2º | -2º | 1º | 3º | 5º | 3º |

# Os números do mundial

**0** Número de cláusulas ou condições de direitos humanos referentes à proteção dos trabalhadores solicitadas pela FIFA às autoridades do Qatar.

**200 mil milhões $** Quantia gasta pelo Qatar na preparação do Mundial de Futebol.

**3** Número oficial de mortes de trabalhadores durante os preparativos para o Mundial2022.

**6 500** Trabalhadores migrantes da Índia, Paquistão, Nepal, Bangladesh e Sri Lanka que morreram no Qatar desde que, há 10 anos, ganhou o direito de ser o país anfitrião do Mundial de futebol.

**200** Mortes de trabalhadores nepaleses devido ao calor no Qatar, de acordo com um estudo feito em 2019 e publicado na revista Cardiology.

**14-18** Horas de trabalho diário para muitos dos trabalhadores migrantes no Qatar, principalmente nos setores doméstico e de segurança, de acordo com a Amnistia Internacional.

**100 mil** Número mínimo de trabalhadores migrantes que a Amnistia Internacional considera terem sido explorados e sofrido abusos por causa das leis do trabalho e o acesso insuficiente à justiça no Qatar, nos últimos 12 anos.

**264 Euros** Salário mínimo legal por mês no Qatar (1 000 rial), com fornecimento de alimentação e alojamento.

**1 300-3 000** Variação em dólares pagos como taxa de recrutamento por alguns trabalhadores migrantes da Índia, Bangladesh, Nepal, entre outros países.

**400 milhões de dólares** Valor que a Amnistia Internacional e outras organizações humanitárias acreditam que a FIFA deveria disponibilizar para ajudar a compensar os trabalhadores migrantes que morreram ou sofreram ferimentos no Qatar.

**11** Casos de maus-tratos na detenção de lésbicas, gays, bissexuais e pessoas transgéneros entre 2019 e 2022, de acordo com um relatório da HRW, de outubro deste ano.

**5** Possível número de anos de prisão, sob o artigo 296 do código penal do Qatar, por "conduzir, instigar ou seduzir um homem de qualquer forma a cometer sodomia ou dissipação" e "induzir ou seduzir um homem de qualquer forma a cometer atos ilegais ou imorais".

**119** Classificação do Qatar, entre 180 países, no índice de liberdade de imprensa da organização Repórteres Sem Fronteiras.

**7** Anos de prisão que homens e mulheres, que mantêm relações sexuais fora do casamento, podem enfrentar, de acordo com o artigo 281 do código penal.

Qatar 2022

# O que é preciso de saber

**A notícia chocou o mundo em 2010 - o Qatar seria o país anfitrião do Campeonato Mundial de Futebol em 2022. Um Estado governado por uma monarquia absolutista, com a família Al Thani no poder desde o século XIX. Na atualidade, o chefe do governo é o chamado oitavo emir do Qatar, Tamim Bin Hamad Al Thani, escolhido pelo seu pai no ano de 2013.**

**Muito para além da questão política, a polémica que envolveu a escolha deste país para acolher o Campeonato do Mundo ganhou uma escala global e imediatamente surgiram várias denúncias de corrupção, que levaram inclusive à queda dos então todo-poderosos Sepp Blatter e Michel Platini. Mas a decisão permaneceu inalterada e os protestos foram-se esbatendo ao longo do tempo. Parecia que o mundo tinha adormecido esquecendo tudo o que acontecia naquele país onde os Direitos Humanos são ainda uma miragem. E a passo e passo, sem olhar a meios, o Qatar garantia a concretização do evento num pequeno país do Médio Oriente (pela primeira vez...) e começava a sua caminhada para construção das infraestruturas necessárias para albergar todos os jogos.**

### Trabalho escravo

Os trabalhadores, na sua maioria indianos, nepaleses e búlgaros, foram submetidos a jornadas de trabalho diárias de cerca de 16 horas, sujeitos a temperaturas extremas, má-nutrição, fadiga. Uma investigação da Al Jazeera revelou que os mortos, cujo número exato é praticamente impossível determinar, foram enterrados em segredo, sem que as famílias fossem informadas.

### Bilhetes

A sua viagem ao Qatar ao Campeonato do Mundo da FIFA 2022™ inclui 3 etapas:

- Compre os seus bilhetes. A fase de vendas de última hora está agora aberta
- Arranje o seu alojamento
- Solicite o seu Cartão Hayya digital (https://hayya.qatar2022.qa/)

Adeptos sem bilhete podem entrar no Estado do Qatar após a conclusão da Fase de Grupos do Campeonato do Mundo de Futebol – isto é, a partir de 2 de dezembro de 2022.

### Alojamento

Após a compra dos bilhetes, confirme os seus planos de alojamento.

- • Reserve a estadia dos seus sonhos através da Agência de Alojamento do Qatar
- • Registe-se para visitar no Matchday
- • Carregar uma reserva a partir de outra plataforma

Os fãs locais podem candidatar-se ao Hayya de imediato.

Pode contar com um guia de alojamento que apresenta uma vasta gama de opções da Agência de Alojamento do Qatar.

### Hayya Card

Precisa deste cartão para entrar no Estado do Qatar, aceder aos estádios, viajar gratuitamente nos transportes públicos e usufruir de uma série de outros benefícios.

Por esta altura, já terá os seus bilhetes e alojamento organizado. Todos os portadores de bilhetes devem solicitar o Hayya, a última etapa da sua viagem ao Qatar 2022™.

Deve instalar a aplicação Hayya no telemóvel. Esta é uma forma de identificação como espectador, que é imprescindível para entrar no Qatar a partir de 1 de novembro de 2022, mesmo que não tencione assistir a um jogo do Campeonato do Mundo. Este requisito deve manter-se até 23 de janeiro de 2023 e aplica-se a todos os visitantes.

### Saúde

Antes de viajar para o Qatar, deverá munir-se de uma apólice de seguro de viagem que cubra despesas de saúde (incluindo infeção por COVID - 19). Convém ter presente que o tratamento médico de emergência no Qatar poderá ser dispendioso.

Deixou de ser obrigatória, desde 1 de novembro de 2022, a apresentação de certificados de teste PCR/antigénio à chegada ao Qatar.

### Etheraz

Recomenda-se, aos visitantes estrangeiros que queiram ter acesso livre a todos os espaços públicos no Qatar, a instalação nos seus dispositivos de telemóvel da aplicação Ehteraz.

Embora na maioria dos espaços públicos a apresentação daquela aplicação já não seja obrigatória desde 1 de novembro de 2022, poderá haver circunstâncias em que a mesma seja, contudo, solicitada.

### Leis, usos e costumes locais

Familiarize-se com as leis e costumes locais e respeite-os. As leis e os costumes do Qatar são muito diferentes dos nossos (Portugal e Canadá). Deverão ser observados os princípios e regras locais para evitar melindres ou ofensas, especialmente se pretende visitar mesquitas ou áreas de culto afins.

Está vedada a importação de certos bens, tais como produtos de carne de porco, vapes e material audiovisual que possa ser entendido como pornográfico.

### Álcool

A importação de bebidas alcoólicas para o Qatar é ilegal. Não será possível adquirir bebidas espirituosas nos aeroportos de trânsito, com isenção de direitos aduaneiros, para levar para o Qatar.

O álcool só está disponível aos visitantes em restaurantes e bares de hotéis licenciados. A idade legal para beber no Qatar é de 21 anos. É um delito beber álcool ou estar embriagado num local público.

No Qatar é uma infração, sob tolerância zero, beber e conduzir. Conduzir sob a influência do álcool é punível com uma pena de prisão que pode ir de um mês a três anos, e com uma multa que pode variar entre QAR10.000 a QAR50.000, ou ambas. Os infratores também podem ser deportados.

### Drogas

Está vedada a entrada no Qatar a portadores de estupefacientes, cujo desrespeito, ainda que referente a doses residuais, é, em regra, alvo de detenção e sentenças severas. Aconselha-se a consulta prévia sobre o transporte de quantidades elevadas de medicamentos.

### Trânsito

Os acidentes são relativamente comuns no Qatar. Se tiver um acidente, mantenha-se dentro ou junto do veículo até que a polícia chegue. Constitui uma infração deixar o local do acidente.

Mesmo pequenas expressões de "raiva na estrada", como gestos grosseiros, podem atrair penalidades significativas. Os infratores podem ser multados, presos e/ou deportados. Pode ser proibido de sair do país até que o seu caso seja resolvido. Os casos mais graves podem demorar até seis meses a serem objeto de decisão.

Verifique a aplicação MeTrash2 antes de se dirigir ao aeroporto para abandonar o Qatar, uma vez que quaisquer violações de tráfego pendentes estarão ali disponíveis para consulta. Uma violação pendente pode resultar na sua detenção no departamento de imigração e na recusa de prosseguir a viagem. As multas por todas as violações devem ser pagas na totalidade antes da viagem.

### Afeto

As demonstrações públicas de afeto não fazem parte da cultura local, pelo que os visitantes são aconselhados a manter algum recato.

### Fotografias

Os fãs são aconselhados a pedir permissão antes de fotografar/filmar membros do público.

### Dica

O Qatar tem uma cultura de gorjeta opcional. É comum transportar dinheiro (cash) para fornecer uma gorjeta discricionária para serviços tais como a hospitalidade.

### Fins de semana

O primeiro dia da semana é domingo e o fim de semana é sexta-feira e sábado.

### Acesso aos serviços

Sexta-feira é Dia Santo no Catar e o acesso aos serviços é limitado. Os bancos e outros serviços fecham geralmente de manhã antes da reabertura depois do meio-dia. Alguns supermercados e farmácias estarão abertos 24 horas por dia, 7 dias por semana.

Para os adeptos que necessitam de apoio da sua Embaixada, o Centro Internacional de Serviços Consulares, localizado no Centro de Exposições e Conferências de Doha, funcionará diariamente, das 10h às 22h, de 1 de novembro até 20 de dezembro.

### Modo de vestir

Não vai precisar cobrir a cabeça ou usar uma burca para visitar o Qatar, mas deve adaptar o guarda-roupa. De uma forma geral, as mulheres não podem expor o corpo do pescoço até as pernas na altura das canelas ou calcanhares. E os homens do pescoço até os joelhos.

Madalena Balça/MS

os: DR

# FORA DE JOGO

**Às segundas-feiras, na Camões TV e Camões Rádio, para além da nossa página de Facebook, Francisco Pegado conduz o Fora de Jogo, um programa de debate/conversa com três figuras da comunidade luso-canadiana que têm, pelo menos, um ponto comum – são apaixonados por futebol. E se nesses debates os pontos de vista divergem, muito influenciados pelas cores que defendem (Porto, Benfica e Sporting), quando se trata de falar de seleção nacional, haverá diferentes olhares sobre o mesmo assunto, mas sempre com o amor à camisola, que é de nós todos, acima de tudo. Estou a falar de Carmo Monteiro, Vítor Silva e Sérgio Ruivo.**

Nesta edição dedicada ao Mundial de Futebol que vai arrancar no Qatar, pareceu-nos fundamental ouvir a opinião dos nossos comentadores residentes, sobre este evento, a polémica que o envolve e o que nos devia interessar mais, sempre - o desempenho das equipas do coração, Portugal e Canadá. É isso que vos apresento aqui. No entanto, chamo desde já a atenção para a entrevista feita pela Lizandra Ongaratto ao Sérgio Ruivo, que tem um cariz ligeiramente diferente uma vez que o Sérgio vai ver os jogos in loco.

No fim das contas, todos desejamos que vença o melhor e que o melhor seja Portugal!

**Milénio Stadium: Que expectativas tem relativamente ao desempenho da seleção portuguesa nesta fase de grupos?**

Vítor Silva. Créditos: Luciano Paparella Jr.

**Carmo Monteiro:** Espero uma excelente prestação. Apesar de não concordar com a chamada de alguns jogadores, considero que na maioria temos um coletivo de muito talento e jovens com "fome" para mostrá-lo nas quatro linhas.

**Vítor Silva:** Antes de uma competição com esta ordem de grandeza, a começar todos têm legítimas expectativas. Mas a seleção nacional portuguesa tem todas as condições de passar a fase de grupos.

**MS: E relativamente à seleção canadiana? Que hipóteses tem de passar esta fase?**

**CM:** Honestamente, não conheço bem a equipa nem a maioria dos jogadores... portanto, não me vou pronunciar.

**VS:** São realidades completamente diferentes, claro que é possível passar, mas sinceramente não acredito que vá acontecer, face à inexperiência que esta seleção tem.

**MS: Houve alguma contestação relativamente aos convocados de Fernando Santos para este Qatar 2022. Mesmo sabendo que estas escolhas nunca são unânimes, o que pensa do conjunto de jogadores que o selecionador escolheu?**

**CM:** Como disse no início, penso que o coletivo tem muito talento, diria mesmo "topo de gama". Apesar de termos dois jogadores com mais de 35 anos, a idade média da equipa é de aproximadamente 27 anos... acho que nunca tivemos uma seleção A tão jovem a competir num Mundial! Acresce que, dos 26 jogadores, 19 jogam nas melhores ligas europeias, ou seja, eles vão contribuir com experiência e competitividade.

**VS:** Portugal neste momento tem felizmente muitos e bons jogadores, claro que a tarefa do selecionador não é fácil. Compreendo todos os jogadores que Fernando Santos chamou, não entendo a ausência de Renato Sanches. Mas com os que chamou pode fazer uma equipa para disputar cada jogo com o pensamento na vitória. Deixo aqui o meu onze baseado nos 26 eleitos. Diogo Costa, João Cancelo, Rúben Dias, António Silva, Nuno Mendes. Palhinha, Vitinha, João Mário, Bernardo Silva, João Felix, Rafael Leão. (Espero que Fernando Santos leia o Milénio)

**MS: Acha que Portugal tem alguma possibilidade realista de vencer este Campeonato do Mundo?**

**CM:** Claro que acho... sempre! Se como portuguesa não acreditar, quem vai acreditar?!

**VS:** Sinceramente tem, mas não vamos jogar sozinhos e precisamos que Fernando Santos seja mais treinador e menos engenheiro.

**MS: É a primeira vez que a seleção canadiana está num Campeonato do Mundo. Na sua opinião, o que se pode esperar desta equipa? Até onde poderá ir?**

**CM:** Olhando para os adversários do Grupo F, acho que pode ter alguma dificuldade em passar a fase de grupos.

**VS:** A seleção canadiana tem um conjunto de bons jogadores, encabeçada por Alphonso Davies, muitos a jogar em alto nível na Europa, concretamente dois deles, Eustáquio e Steven Vitória a jogar em Portugal. A desfavor, como disse anteriormente, tem a falta de experiência numa competição deste gabarito.

**MS: Que opinião tem sobre a escolha do Qatar como país anfitrião de um evento desta dimensão mundial?**

**CM:** Acho que foi errada, por muitas e variadas razões. Mas basta uma razão, bem conhecida mundialmente... é um país que não respeita os Direitos Humanos. O Mundial de Futebol é suposto unir nações... nações livres e tolerantes. Como se pode celebrar futebol com todas as liberdades num país como o Qatar?!

**VS:** Tenho uma opinião negativa, onde não se teve em conta o que mais interessa no futebol que é o jogo dentro das quatro linhas, mas sim interesses financeiros. Lamentável.

**MS: Por que razão, na sua opinião, durante estes anos, entre o anúncio da escolha do Qatar, (que de facto gerou muita polémica e fez correr muita tinta, na altura) e agora que o campeonato está prestes a começar, o mundo quase esqueceu que o campeonato iria acontecer num país que tem pouco ou nenhum respeito pelos direitos humanos e tem posições assumidamente homofóbicas?**

**CM:** Na minha opinião, esquecer, ninguém esqueceu..., mas o Qatar já pagou à FIFA milhares de milhões de dólares e os adeptos nada puderam ou podem fazer quanto isso. Podem boicotar, na medida que não vão ao Qatar? Podem! Também podem não ligar a TV ou rádio..., mas isso vai impedir a realização do Mundial? Obviamente que não. Todavia, depois das últimas notícias de como a escolha foi feita, o boicote deveria vir das seleções, contudo isso não vai acontecer, porque infelizmente o futebol é um negócio muito rentável.

**VS:** Como disse anteriormente, A FIFA mostrou mais uma vez que o futebol pouco conta para a maneira como os seus dirigentes olham para a indústria do futebol. Sinceramente pode haver bons jogos, mas quanto ao ambiente fora dos estádios tenho algumas dúvidas que corra bem. Aliás, daqui a uns anos ninguém se vai lembrar de nenhum jogo concretamente, mas sim de um Campeonato do Mundo que foi realizado fora de tempo, e onde o respeito pelas pessoas não é nenhum. Espero que nunca mais volte acontecer.

**MS: Deixe-nos o seu prognóstico – quem vai vencer este Campeonato?**

**CM:** Como alguém uma vez disse "prognósticos, só no fim do jogo"..., mas acredito que Portugal vai ser campeão!

**VS:** Pelo coração Portugal. Pela razão Bélgica.

Madalena Balça/MS

Carmo Monteiro. Créditos: Revista Amar

Creditos: DR

# Expectativa de um luso-canadiano rumo ao Qatar

**Como muitos portugueses e seus descendentes, o futebol é uma paixão para o contabilista Sérgio Ruivo. O coração dele bate mais forte pelo Sporting, do qual é adepto fervoroso, mas nessa época de Copa do Mundo, todas as atenções estão voltadas para a seleção portuguesa e claro também para a do Canadá, país onde foi criado e que volta a participar do campeonato depois de 36 anos. Para este ano a expectativa em relação ao desempenho da equipa das quinas é grande. Em relação à seleção canadiana acha que tem uma boa equipa, mas não acredita que irá tão longe na disputa. E Sérgio estará lá "in loco" para conferir o desempenho de Cristiano Ronaldo, Alphonso Davies e companhia.**

Sérgio Ruivo. Créditos: DR.

Ele embarca para o Qatar na próxima segunda-feira (21) e já está com os ingressos na mão para as três primeiras partidas de Portugal, além de duas do Canadá e mais dois jogos das fases eliminatórias. Essa é a segunda vez que Sérgio viaja para um Mundial de Futebol da FIFA, a primeira foi na Copa dos EUA em 1994. Essa experiência, no entanto, será diferente até pelos aspectos culturais do país-sede, muito mais restritos do que em relação aos Estados Unidos.

Sérgio Ruivo estará no Qatar por três semanas e acredita que será uma estadia tranquila e sem problemas, basta saber respeitar as leis locais. Nesta entrevista tentamos perceber qual a expectativa dele para a viagem, qual sua opinião sobre as polêmicas envolvendo a escolha desse país como sede entre outros assuntos. As camisolas das seleções portuguesa e canadiana já estão separadas e Sérgio se prepara, junto de mais três amigos, para mergulhar no mundo do futebol nas próximas semanas, desfrutando dessa oportunidade única e memorável para os adoradores do esporte. E se Portugal merecer dentro dos relvados e a sorte lhes sorrir...Sérgio acredita que é possível que a equipa das quinas cheguem mais longe e quem sabe garantam a inédita taça dourada do Mundial. A torcida está garantida!

**Milénio Stadium: O senhor Sérgio Ruivo já deve estar com as malas prontas para viajar ao Qatar. Já conhece o país e qual a expectativa para essa viagem?**

**Sérgio Ruivo:** Não conheço muito bem, mas já estive a informar-me através de várias fontes, inclusive a FIFA, e já tenho uma ideia sobre a cidade de Doha, onde ficam os estádios, em relação a nosso apartamento e também as praias! Em relação às malas, normalmente só as faço no dia de viagem. Já fui avisado que álcool e produtos de carne de porco são proibidos de levar, portanto já sei que chouriço não vai haver!

**MS: A realização do Mundial de futebol no Qatar vem provocando muitas polêmicas devido a questões políticas e de direitos humanos em geral. Você se preocupou em ler/ se informar mais sobre as questões culturais locais antes dessa viagem? Tem algum receio em estar naquele país?**

**SR:** Muitas das questões são legítimas, especialmente da forma como os trabalhadores estrangeiros foram tratados ao longo dos anos em que os estádios foram construídos. Parece que cerca de 15 mil perderam a vida na fase de construção. Nenhum país é perfeito com certeza, mas em certos aspetos, pelo que li a respeito, as condições de trabalho já foram melhoradas por pressão da FIFA, outra organização que também não é uma organização de virtude indiscutível. O que também é verdade, é que o Qatar só conseguiu o Mundial através da compra de votos de delegados africanos, da América do Sul e alguns países na Ásia.

**MS: Pretende tomar algum cuidado específico na hora de circular pelas ruas das cidades ou até de frequentar algum estádio de futebol?**

**SR:** Acho que não. Já fui a vários eventos deste tipo e acho que no que diz respeito a segurança, o Qatar vai ser mais seguro que os restantes sítios aonde o Mundial já foi realizado. O que ajuda é o fato de que todo os jogos vão acontecer em quatro estádios muito próximos, coisa inédita num Mundial até hoje. Com certeza não me vou expor a protestar a favor deste caso ou outro, e não vou levar o copo de cerveja fora das zonas controladas.

**MS: Diante de todas essas polêmicas provocadas pela escolha do país sede do Mundial FIFA de futebol 2022, o futebol em si, como desporto, acabou muitas vezes em segundo plano. Achas que a escolha do Qatar foi um equívoco?**

**SR:** A escolha não teria acontecido num percurso natural, é verdade. Houve uma grande vontade de o Emir do Qatar realizar o Mundial no seu país, e ser o primeiro a realizar este evento num país árabe , e o montante de dinheiro gasto para garantir que isso acontecesse, ajudou a concretizar esse sonho. Não sou necessariamente contra isto, mas também acho que uma sociedade como esta não é necessariamente a melhor para realizar o Mundial de futebol. Não necessariamente porque existem certos tabus como o do álcool e livre expressão num ambiente destes, mas também porque não existe uma cultura de futebol como eu e a maioria dos adeptos do desporto rei o entendem.

**MS: Agora sim, falando de futebol. Qual a expectativa de desempenho que tem para as seleções portuguesa e canadiana e qual considera as equipas mais bem preparadas e com chances de ganhar o título?**

**SR:** Acho que a seleção canadiana vai sair na fase de grupos, e que a seleção das quinas vai chegar ao final! Se não assim for assim, paciência, mas o caminho para lá chegar vai ser divertido!!

Lizandra Ongaratto/MS

De **segunda** a **quinta-feira**, das **17h** às **21h**, na **Camões Radio**

Ouça em camoesradio.com ou faça download da aplicação

SCAN ME

THE QUEEN'S PLATINUM JUBILEE

LE JUBILÉ DE PLATINE DE LA REINE

2022 marks the 70th anniversary of her Majesty's accession to the Throne. She is Canada's longest reigning Sovereign and the first to celebrate a platinum jubilee.

The emblem of the Platinum Jubilee, created for this occasion by the Canadian Heraldic Authority, features the Royal Crown and the Royal Cypher (EIIR) as personal symbols representing the Queen. With its seven-sided shape, seven maple leaves and seven pearls, it marks seven decades of service to Canada and embodies the idea celebration.

Received by Teixeira Accounting Firm, November 2022

"If you go across the riding you will see an unbelievable diversity of small businesses anchored in coffee shops and restaurants and pop-ups that come and go, are the professional services that serve the local community, they are a part of the life lines of our community and almost all of them are started by hard working immigrants to our Country.

This Davenport business award winner is the son of two Portuguese immigrants from São Miguel, the largest of nine islands of Azores. The father of our winner opened his accounting practice in the Davenport Riding in the 1970s serving the large and growing Portuguese immigrant community. Our winner pursued his Bachelor of Business Degree in the York University and took over his father's business growing the operations to twelve full time and two part time employees, and he also grew into the largest accounting office in any Portuguese community in Canada.

Next year the firm will celebrate 50 years of operations serving the Davenport community and the broader Toronto Community.

This hardworking small business is not just about providing much needed services to the community and creating jobs, it also has made mentoring youth and providing internships a priority, and it serves as model for other small businesses as they provide scholarships to students through the F.P.C.B.P. They have raised hundreds of thousands of dollars for the friends of the Covenant House. They support local futebol teams and local Portuguese Casas. They are also significant donors to an affordable housing project and long-term care facility that it has been proposed for the Davenport Riding. They also provide reduced cost income tax returns and advice to low-income seniors.

These are just some of the many things that this amazing business has done through the years.

They are a model and I believe many of the small business across of this riding will see that as an inspiration.

I would like to invite Carlos Teixeira from Teixeira Accounting Firm to accept the Davenport Business Award."

Julie Dzerowicz, awarding Teixeira Accounting Firm, November 2022

TEIXEIRA
ACCOUNTING FIRM INC.
HelpingBusinesses.com

1015 Bloor Street West (Bloor & Dovercourt) | 416.535.8846

# Fala quem sabe

Fernando Eurico. Créditos: DR.

**O Mundial do Qatar está a chegar: mesmo com todas as polémicas que o envolvem. Se quando pensamos nesta competição de imediato nos vêm à ideia imagens de enorme alegria, partilha e liberdade, rapidamente percebemos que esta não vai ser uma edição igual às que conhecemos até hoje. O sonho qatari de organizar um evento tão importante e possibilitador de enorme projeção como um Mundial levou a que milhares de migrantes (que correspondem a 95% da força laboral do país) fossem explorados - muitos deles acabaram, inclusivamente, por morrer na construção dos estádios destinados a acolher a competição. O jornal The Guardian estima que desde 2010 morreram cerca de 6500 trabalhadores.**

Mas não ficamos por aqui. As já conhecidas limitações às liberdades individuais e aos direitos humanos impostas neste pequeno país do Médio Oriente - como, por exemplo, o facto de qualquer intimidade entre pessoas em público poder ser considerada ofensiva ou ser constituir delito beber álcool ou estar embriagado num local público - causam indignação e até alguma apreensão. No início deste mês, Khalid Salman, um embaixador do Mundial do Qatar 2022 classificou, durante uma entrevista à estação televisiva ZDF, a homossexualidade como um "distúrbio mental" e acrescentou que todos aqueles que se deslocarem ao país para participar e assistir à competição "têm de aceitar as regras".

A somar a isto tudo temos ainda a questão da obrigatoriedade do Campeonato acontecer no inverno, ao invés do verão, como é habitual - facto que se explica pelas elevadas temperaturas registadas naquele país. Ainda assim, esta edição vai mesmo acontecer e quisemos saber, junto de quem sabe, o que poderemos esperar deste Mundial - com especial enfoque nas seleções de Portugal e Canadá.

Fernando Eurico é um dos mais reconhecidos jornalistas desportivos portugueses, dono de uma inconfundível voz que chega até nós através dos microfones da rádio Antenal. Apreciador de desporto e de "pessoas que falam muito depressa", Fernando Eurico confessa que desde sempre teve nas veias "o fervor futebolístico". Com mais de 30 anos de carreira, o jornalista soma um sem número de experiências em diversos eventos desportivos, tais como Campeonatos do Mundo, Europeus e Jogos Olímpicos. Com Fernando Eurico toda a gente "grita que é golo"!

**Milénio Stadium: A escolha da localização deste Mundial foi, desde início, bastante contestada, sobretudo pelas denúncias e escândalos de corrupção e violação de direitos humanos que vieram a público, fazendo desta edição uma das mais polémicas de sempre, senão a mais. Mais recentemente, Joseph Blatter, presidente da FIFA na altura da escolha do anfitrião deste Mundial, admitiu que a decisão foi "um erro". Concorda?**

**Fernando Eurico:** Concordo em absoluto, porque cada vez mais o símbolo da FIFA é o cifrão - é uma organização que se rege quase exclusivamente por dinheiro, daí a necessidade que a FIFA tem em querer convencer ao alargamento da competição, do Campeonato do Mundo, para mais países. Isso significa mais receitas publicitárias e sobretudo mais direitos de transmissão televisiva. A FIFA é uma organização tremenda, engloba o futebol de todo o planeta, e de facto não foi só esta escolha do Qatar - até noutras edições anteriores houve muita contestação, porque é o dinheiro que faz definir o local. O Qatar queria tornar-se visível porque tem muito dinheiro, porque tem muitos investimentos e porque quer afirmar-se também perante o próprio mundo árabe e a FIFA foi na cantiga, claramente. Mas a confissão de Blatter é certamente o reconhecimento de que a FIFA não esteve bem e é pena que o atual presidente, o Gianni Infantino, não perceba ou tente silenciar os que contestam sobretudo a questão da violação dos direitos humanos naquele país ao dizer "falemos de futebol". A FIFA tem obrigações sociais, éticas, morais - até pelo dinheiro que gera, pelas pessoas que influencia diariamente. E, portanto, creio que já deu um tiro nos pés antes mesmo de começar este Campeonato do Mundo.

**MS: Como é que este Mundial vai ser para os adeptos? Sabemos bem que o país impõe uma série de restrições (a homossexualidade, por exemplo, é criminalizada e os direitos das mulheres são limitados), existem diversas formalidades para entrar no Qatar, o alojamento é caro e há pouca oferta... Corre-se o risco de se perder o espírito que estamos a habituados a associar a este tipo de evento?**

**FE:** Claramente que se perde todo o espírito que um Campeonato do Mundo tem, que é o da partilha, da diferença e o da celebração. Não consigo recordar qualquer momento do desporto do Qatar que seja, por exemplo, vivido como na esmagadora maioria dos países e de facto vai ser muito castrante - é mesmo essa a palavra - para quem for a este Campeonato, seja para o mesmo espectador, seja para o mero jornalista. Já soube também que há extremas restrições nas questões mediáticas: autorizações para se filmar, autorizações para ir a determinados sítios, portanto eu entendo que vai ser um Mundial em que o espírito claramente já se perdeu.

**MS: A convocatória do selecionador português Fernando Santos fez correr muita tinta - a ausência de Renato Sanches e a estreia do jovem António Silva foram algumas das surpresas, mas não as únicas. Qual a sua opinião sobre as escolhas do "Engenheiro"?**

FE: Eu acho que em Portugal todos temos a ideia de que somos treinadores de bancada e cada um tem a sua opinião. Eu também tenho a minha, mas se o Fernando Santos é o selecionador, se é ele o escolhido pela Federação Portuguesa de Futebol, se o trabalho dele é passar os dias a ver vídeos, a ir ver jogos, a ter uma equipa técnica toda à volta a avaliar todas as condições, todas as qualidades, todas as competições, todas as limitações dos jogadores potencialmente convocáveis, quem sou eu para duvidar das escolhas do Fernando Santos? Certamente qualquer um de nós poderia escolher outros jogadores, mas Fernando Santos tenho-o como um homem honesto, como um selecionador que não pode agradar a todos, evidentemente, mas se escolheu estes é porque são estes que lhe dão total confiança. Se depois as escolhas resultarem, vão todos aplaudir, já ninguém se lembra de quem escolheu. Se a coisa correr mal, aí sim as coisas vão agudizar-se - mas isto é um bocadinho também o espírito de ser português.

**MS: Poderemos assistir, neste Mundial, a uma das últimas exibições de Cristiano Ronaldo pela seleção portuguesa?**

**FE:** Eu acho que é o fim de Cristiano Ronaldo em Campeonatos do Mundo, vai fazer 38 anos em fevereiro e não o estou a ver com 42 no próximo Campeonato do Mundo. Apesar de ele dizer que quer ir ao próximo Campeonato da Europa, realisticamente a vontade só não chega. Mesmo sendo um super atleta, um futebolista que se sabe resguardar e que se sabe preparar convenientemente, convenhamos que até para a imagem que construiu, que é uma imagem poderosa, de grandíssimo jogador - provavelmente o jogador mais ganhador de sempre, ou provavelmente o jogador que mais gente influenciou ao longo de uma carreira - acredito que o próprio Cristiano Ronaldo vai chegar a essa conclusão facilmente porque se não irá destruir tudo o que de bom construiu. E sabemos que construir é muito difícil, mas destruir basta um gesto irrefletido (que ele já teve alguns até no Manchester United que lhe estão a custar caro). Ronaldo vai mesmo despedir-se aqui no Qatar como um jogador fantástico, que vai ficar como uma lenda para a história do futebol mundial.

**MS: O grupo de Portugal conta com as seleções do Gana, Uruguai e Coreia do Sul como adversários. O que poderemos esperar destes duelos? Quem é que poderá dar mais "dores de cabeça" a Portugal?**

**FE:** Claramente a seleção do Uruguai é a principal rival de Portugal neste grupo - foi o Uruguai que eliminou Portugal no último Campeonato do Mundo, na Rússia, nos oitavos de final. Uma seleção poderosa, tem excelentes jogadores e, portanto, será daí que pode vir o mal maior para a equipa portuguesa. Dos africanos podemos esperar tudo, eles são fantásticos com a bola no pé, mas muitos deles, ou a esmagadora maioria deles joga na Europa, mas não são jogadores taticamente tão rigorosos como os europeus e eu penso que poderá estar aí o problema que a seleção do Gana vai ter. E a Coreia do Sul é sempre aquela seleção, digamos, de jogadores quase todos muito parecidos, só talvez o Son, que joga no Tottenham, se pode destacar em termos de maior qualidade, porque é de facto um grande jogador. É uma seleção treinada por Paulo Bento - aqui o fator nacional também vai influenciar, porque Paulo Bento foi, permitam-me a expressão, corrido da seleção nacional depois de uma derrota com a Albânia em Aveiro. E mesmo sendo português eu creio que ele vai querer mostrar que está a fazer um bom trabalho na seleção sul-coreana. De resto acredito que a Coreia do Sul vá ser uma seleção chatinha mas que ao fim e ao cabo Portugal vai acabar por passar esta fase de grupos, com maior ou menor dificuldade. Depois, a eliminar, as coisas já são diferentes porque é OK ou K.O. - basta um erro e tudo acaba e basta um golo e tudo se mantém, ou seja o sonho mantém-se vivo.

**MS: Uma sondagem requisitada à Aximage pelo JN, DN, TSF e O JOGO revelou que apenas 8% dos portugueses inquiridos acreditam na conquista do título por Portugal. Como podemos explicar este "desacreditar"?**

**FE:** Eu acho que é simples aceitar esta sondagem e aceitar a opinião da esmagadora maioria dos adeptos nacionais, porque felizmente há adeptos que ainda têm o poder de raciocínio, ainda têm poder de análise e não entram na nacionalite aguda, como no campeonato há a clubite aguda. Eu acho que temos que ser realistas: Portugal tem uma geração de grandes jogadores, de fantásticos jogadores, e eu acredito que possa chegar pelo menos aos quartos de final deste Campeonato do Mundo. Mas Portugal não vai jogar sozinho: o Brasil e a Argen-

tina estão mais poderosos que nunca, pelo menos do que nas últimas edições do Campeonato do Mundo, os Países Baixos estão fortíssimos, a Inglaterra é uma seleção que se anda a preparar para este momento há muito, muito tempo, a França é sempre aquela equipa candidata (até porque é a campeã em título), temos a Alemanha que, nesta altura, ainda é uma incógnita, mas é sempre a Alemanha, o próprio Uruguai também se vai querer imiscuir nas contas... e depois há outras seleções como a Croácia, que foi à final do último Campeonato do Mundo. Ou seja, Portugal tem aqui um leque de, vá lá, uma dezena de seleções que podem ombrear e, portanto, querer cantar vitória... isso querer, todos queremos que Portugal seja campeão do mundo. A história também já nos mostrou que quando temos demasiada soberba as coisas correm sempre mal - e, portanto, o melhor mesmo é mantermo-nos na expectativa. Torcer, apoiar, acreditar e cabe aos jogadores depois poderem responder em campo.

**MS: Poderá Fernando Santos abandonar o cargo de selecionador caso Portugal não consiga um bom resultado neste Mundial?**

**FE:** Eu acho que o fim de Fernando Santos ao serviço da seleção nacional vai acontecer, ele já tem grande desgaste, apesar de ser querido pela Federação Portuguesa de Futebol, nota-se que o discurso de Fernando Santos já deve custar a entrar também na cabeça dos próprios jogadores. E não vem mal ao mundo, porque as seleções têm ciclos, os clubes têm ciclos, os treinadores têm ciclos e é bom dar a vez a outros. E Fernando Santos já não precisa de absolutamente mais nada para sustentar a carreira que teve no futebol português, quer nos clubes quer na seleção nacional.

**MS: O Canadá conseguiu apurar-se para o Mundial após uma "seca" de 36 anos. Quais são as expectativas, sendo que esta é apenas a segunda vez que o país marca presença na prova?**

**FE:** Eu acho que para os canadianos - adeptos e jogadores da seleção do Canadá - é de facto fantástico após esses 36 anos de ausência voltar ao galarim do futebol mundial, e motivação não faltará. Não creio - e eles também não, quer os adeptos, quer os jogadores - que possam vir a ser campeões do mundo, que possam inclusive passar à próxima fase, porque o grupo é muito difícil, mas tudo o que vier, nem que seja uma vitória, boas exibições, isso para mim já será uma grande conquista para a seleção do Canadá. O fator desconhecimento dos adversários, ou seja, vão olhar para o Canadá com alguma desconfiança no sentido de "bom, eles já não vêm cá há muito tempo e, portanto, são uma presa fácil", poderá funcionar a favor do Canadá. Mas tudo o que conseguirem, pelo menos de se mostrarem e de mostrarem que têm valor para voltar às grandes competições mundiais, acho que já será a grande conquista da seleção do Canadá.

**MS: Os canadianos terão que enfrentar Bélgica, Marrocos e Croácia. Em teoria, podemos dizer que é um grupo mais difícil do que o de Portugal?**

**FE:** Eu acho que é muito mais difícil do que o grupo de Portugal. A Bélgica tem excelentes jogadores, ainda não consegui entender por que razão a Bélgica não conquistou qualquer Campeonato da Europa ou do Mundo. É uma equipa que dá gozo ver jogar e acredito que neste Campeonato do Mundo volte a estar em grande, é uma seleção muito poderosa. A Croácia é só vice-campeã mundial, também tem excelentes jogadores e vai querer, no mínimo, estar também lá em cima, nas decisões deste Campeonato do Mundo. E Marrocos é uma das melhores seleções africanas, quase todos os jogadores atuam no campeonato francês, que é competitivo. É uma seleção tida como uma das melhores de África, está sempre também representada, seja nas fases finais da Taça das Nações Africana, seja também no Campeonato do Mundo. Tem mais tarimba nesta altura que o Canadá e todos sabemos que a experiência é fundamental neste tipo de competições. Portanto, claramente o Canadá tem aqui uma tarefa mais difícil que a portuguesa.

**MS: Esta seleção canadiana conta com dois nomes bem conhecidos pelos adeptos portugueses: o "dragão" Eustaquio e o "flaviense" Steven Vitória. São eles dois atletas a ter debaixo de olho? Considera-os peças importantes nesta seleção?**

**FE:** Eu julgo que o Steven Vitória é um central muito experiente, sabe ao que vai e dele podemos esperar rigor, competência e certamente voz de comando. É um jogador que eu aprecio, pela sobriedade, e pode ser um fator de acalmia numa equipa que, pelo menos no primeiro jogo, vai tremer um bocadinho, porque é o regresso à alta rodagem e poderá ter ali um momento de dúvida - e o Steven Vitória pode ser esse calmante necessário. O Eustaquio é claramente dos dois o que está a dar mais nas vistas. Sérgio Conceição já encheu a boca de elogios a Stephen Eustaquio. Ele demonstra em campo - ainda agora no último jogo com o Boavista - que é um jogador que está diferente para melhor, porque não é só um jogador que defende, é agora também um jogador que começa a aproximar-se mais das zonas de finalização e a marcar golos e isso pode ser rentabilizado também pela seleção do Canadá. São claramente dois jogadores que vão marcar também alguma diferença no todo da seleção do Canadá. São sem dúvida peças importantes.

**MS: Enquanto portugueses é óbvio que queremos que a nossa seleção chegue o mais longe possível - de preferência até ao fim e que levante a taça! Mas o que é que considera que Portugal conseguirá realmente alcançar neste Mundial? E o Canadá?**

**FE:** Eu acho que Portugal tem que traçar como meta, na minha perspetiva - se fosse eu o selecionador obviamente - tentar chegar aos quartos de final. Porque uma seleção como Portugal, que já foi campeã da Europa, que já teve um terceiro lugar num Campeonato do Mundo, que já teve um quarto lugar num Campeonato do Mundo, tem que pelo menos estar entre as oito melhores seleções e os quartos de final serão o objetivo, diria, mínimo. Passar a fase de grupos acho que é uma obrigação, embora o futebol, como disse, é sempre imponderável. Depois na primeira eliminatória mostrar que de facto Portugal tem capacidade para ir mais à frente e depois é tentar chegar lá. É difícil, os cruzamentos são difíceis, tanto quanto tenho na memória Portugal para chegar à final teria que afastar eventualmente a Argentina, a França, a Espanha e, por exemplo, o Brasil. Ou seja, é muito difícil poder fazer aqui conjeturas do que poderá acontecer, mas eu prefiro dizer que Portugal deve traçar como primeira meta passar a fase de grupos, depois chegar aos quartos de final pelo menos e daí em diante tudo pode ser possível para qualquer seleção. O Canadá, passar a fase de grupos seria um sonho e eu acho que se isso acontecesse seria tremendo - mas volto a dizer, olhando para a composição do grupo, acho que se tentar lutar com Marrocos pelo terceiro lugar possa ser já extremamente bom depois de tantos anos de ausência de uma competição como o Campeonato do Mundo.

**MS: Realisticamente falando, quem são os verdadeiros favoritos à vitória desta competição? Se tivesse que apostar, quem diria que será o novo campeão do Mundo?**

**FE:** Tenho quatro seleções que considero muito fortes: eu acho que este Mundial vai ser o Mundial dos sul-americanos. Brasil e Argentina, volto a dizê-lo, estão muito poderosos. Acho que os Países Baixos podem ser a grande surpresa, impressiona a forma como eles atuam. E depois a França que é uma equipa cirúrgica, é a campeã do mundo, tem esse estatuto e vai querer repetir a façanha. Eu acho que esses são os quatro grandes favoritos e depois temos um segundo patamar onde estão as outras seleções: Portugal, Inglaterra, Bélgica, Espanha, Uruguai, Croácia... Julgo que vai andar um bocadinho por aqui a vitória neste Campeonato do Mundo.

Inês Barbosa/MS

# VOX POP

**Os apaixonados por futebol têm muito o que comemorar. A contagem regressiva está quase chegando ao fim. Neste domingo (20) começa oficialmente a Copa do Mundo FIFA 2022 sediada no Qatar. A competição reúne 32 seleções nacionais que irão brigar pelo troféu mais importante do futebol mundial.**

**Além de ser uma garantia de bons jogos, afinal dentro dos gramados vão desfilar os nomes mais importantes do cenário mundial do esporte, o evento neste ano traz particularidades por ser realizado num país do Médio Oriente pela primeira vez. Diversas questões polêmicas, relacionadas a violações de direitos humanos, corrupção e preconceito têm sido amplamente repercutidas pela imprensa mundial e de algum modo até chegaram a fazer "sombra" no que de fato estará em jogo: qual equipe terá mais talento e conquistará o disputado troféu dourado.**

**Nessa edição que dedicamos à Copa do Qatar 2022, fomos perguntar a esses apreciadores a expectativa para o Mundial, qual seleção acreditam ter mais chances de se dar bem no torneio, como pretendem acompanhar os jogos, que no fuso horário canadiano vão ser realizados em horário de expediente, e o que pensam sobre as polêmicas envolvendo a escolha do país-sede pela FIFA.**

**Lizandra Ongaratto/MS**

## Álvaro Gomes, empresário

**Estamos a poucos dias do início do Mundial da FIFA no Qatar. Qual sua expectativa?**

A expectativa é grande. Sempre. Quando há Copa do Mundo é uma festa. Não são apenas os jogos do nosso país que queremos ver. Todos os jogos são importantes e de alto nível. Falando da nossa seleção canarinha, a expectativa é ainda maior. O nosso time vem muito forte para a Copa.

**A realização desse evento no Qatar causou muita controvérsia. Situações como corrupção, violações aos direitos humanos, a homofobia que é uma constante naquele país, tratamento concedido às mulheres.... enfim, uma série de questões vieram à tona e parecem se sobrepor ao futebol em si. Acha que foi uma escolha equivocada de país-sede por parte da FIFA?**

Ah, com certeza. O próprio Joseph Blatter admitiu na semana passada que foi um erro. Com certeza, alguém ganhou muito dinheiro com essa escolha. Infelizmente isso é muito comum, não só no futebol, mas nos esportes em geral, não foi a primeira vez e nem será a última. O Catar é um país muito rico, construiu vários estádios e toda infraestrutura necessária para o evento e vai ser um espetáculo. Mas questões polêmicas como a homofobia ou o tratamento das mulheres e até a questão de bebidas nos estádios colocarão à prova a tolerância (ou a falta dela) das autoridades do Qatar.

**Em relação aos jogos, devido ao fuso horário entre o país e o Canadá, muitos acontecerão durante à tarde, em horário de trabalho. Como pretende se organizar para acompanhar os jogos favoritos?**

Isso não será um problema para mim, pois, sendo meu próprio patrão eu posso manejar meus horários de acordo com a programação dos melhores jogos da Copa.

**Para qual equipe vai torcer e quais chances acha que tem no Mundial?**

Primeiro, claro, para a seleção brasileira, depois para o Canadá. Como acredito que o Canadá não deverá passar da primeira fase (infelizmente), se o Brasil não chegar à final, torcerei para quem jogar contra Argentina.

**Quais os jogos você está mais entusiasmado/a para assistir e quais as seleções com mais chances de ganhar a competição?**

Quero ver, além do Brasil, como vão ser os jogos do Canadá. As seleções europeias como Alemanha, França e Espanha também me interessam muito.

## Renato Filizola, IT

**Estamos a poucos dias do início do Mundial da FIFA no Qatar. Qual sua expectativa?**

Bem, confesso que não estou com tanta expectativa para a Copa em si, mas como amante do futebol, sim assistirei algumas partidas, afinal, as melhores seleções do mundo estarão jogando.

**A realização desse evento no Qatar causou muita controvérsia. Situações como corrupção, violações aos direitos humanos, a homofobia que é uma constante naquele país, tratamento concedido às mulheres.... enfim, uma série de questões vieram à tona e parecem se sobrepor ao futebol em si. Acha que foi uma escolha equivocada de país-sede por parte da FIFA?**

A Copa do mundo no Qatar seria uma escolha correta caso os turistas pudessem agir e levar as suas culturas para dentro e para fora dos estádios, porém isso não irá acontecer, sendo assim o país escolhido para ser a sede de uma Copa do Mundo foi um equívoco. A Copa do Mundo é alegria dentro e fora de campo, acredito que pelo conservadorismo do país teremos uma Copa do Mundo diferente do normal, com pessoas com menos sorriso no rosto levados por uma cultura extremamente conservadora.

**Em relação aos jogos, devido ao fuso horário entre o país e o Canadá, muitos acontecerão durante à tarde, em horário de trabalho. Como pretende se organizar para acompanhar os jogos favoritos?**

Na empresa em que eu trabalho terão algumas televisões nas quais os jogos estarão sendo transmitidos, nos dias que trabalho em casa, poderei acompanhar algumas partidas enquanto trabalho.

**Para qual equipe vai torcer e quais chances acha que tem no Mundial?**

Bem, não tenho uma equipe específica, gosto de futebol, então pra mim todos os jogos serão bons de assistir.

**Quais os jogos você está mais entusiasmado/a para assistir? Quais são os favoritos para ganhar o título?**

Como se trata de uma Copa do Mundo, todos os jogos serão bons de assistir, porém não tenho previsão de favoritos. Que vença o melhor.

## Ricardo S. Alburquerque, engenheiro

**Estamos a poucos dias do início do Mundial da FIFA no Qatar. Qual sua expectativa?**

Acho que minha expectativa é a melhor possível porque gosto de assistir futebol especialmente um evento como a Copa. Acho também que não estamos tendo muitas boas notícias nos últimos anos então isso ajuda a tornar esse "refresco" da realidade ainda melhor.

**A realização desse evento no Qatar causou muita controvérsia. Situações como corrupção, violações aos direitos humanos, a homofobia que é uma constante naquele país, tratamento concedido às mulheres.... enfim, uma série de questões vieram à tona e parecem se sobrepor ao futebol em si. Acha que foi uma escolha equivocada de país-sede por parte da FIFA?**

De maneira nenhuma. Se o Qatar se ofereceu para sediar a Copa é porque está disposto a mostrar as suas diferenças e peculiaridades. Todos os países têm problemas e não é só eventos como a Copa que devem trazer isso à tona.

**Em relação aos jogos, devido ao fuso horário entre o país e o Canadá, muitos acontecerão durante à tarde, em horário de trabalho. Como pretende se organizar para acompanhar os jogos favoritos?**

Isso vai ser um problema. Acho que vou perder a maioria dos jogos. Infelizmente para os jogos importantes durante a semana vou precisar fazer alguns ajustes.

**Para qual equipe vai torcer e quais chances acha que tem no Mundial?**

Brasil e Canadá.

**Quais os jogos você está mais entusiasmado/a para assistir? Quais são os favoritos para ganhar o título?**

Todos os jogos com times expressivos. Muitas vezes jogos com times considerados de segundo escalão também são muito bons de ver por mostrarem bom futebol. Vamos esperar e ver como serão!

## Carolina S. e Santos, empregada de mesa

**Estamos a poucos dias do início do Mundial da FIFA no Qatar. Qual sua expectativa?**

De muito trabalho. Eu atualmente sou atendente de um bar/pub que vai transmitir os jogos da Copa então imagino que o movimento será muito alto, estamos trabalhando com essa previsão. Alguns jogos serão transmitidos de manhã, então nosso horário também será alterado muitas vezes.

**A realização desse evento no Qatar causou muita controvérsia. Situações como corrupção, violações aos direitos humanos, a homofobia que é uma constante naquele país, tratamento concedido as mulheres.... enfim, uma série de questões vieram à tona e parecem se sobrepor ao futebol em si. Acha que foi uma escolha equivocada de país-sede por parte da FIFA?**

Sinceramente, sim. Como mulher me incomoda a maneira como as mulheres são tratadas nessa cultura. E sabemos que houve corrupção para que o Qatar conseguisse ser escolhido o país-sede, mas até aí, e devido ao retrospecto da FIFA, nenhuma novidade. Os escândalos que se sucederam nesses anos de preparação, com a morte de trabalhadores e as violações aos direitos humanos e a liberdade de expressão, são um assunto muito sério, mas assim, agora também a escolha está feita e não adianta reclamar nesse momento, a poucos dias do começo da competição, afinal todos concordaram em participar. Agora é hora de deixar as polêmicas de lado e apreciar os jogos.

**Em relação aos jogos, devido ao fuso horário entre o país e o Canadá, muitos acontecerão durante à tarde, em horário de trabalho. Como pretende se organizar para acompanhar os jogos favoritos?**

Irei "assistir" aos jogos trabalhando como disse. Eu gosto porque movimenta o bar e sempre nos rende boas gorjetas. Espero que Canada, Brasil ou Portugal cheguem bem longe no Mundial.

**Para qual equipe vai torcer e quais chances achas que tem no Mundial?**

Canadá, Brasil ou Portugal.

**Quais os jogos você está mais entusiasmado/a para assistir? Quais são os favoritos para ganhar o título?**

Os jogos com grandes seleções costumam ser os mais emocionantes e aqueles das fases finais. Todos que envolvem o Brasil, Alemanha, França e Portugal são jogos bons.

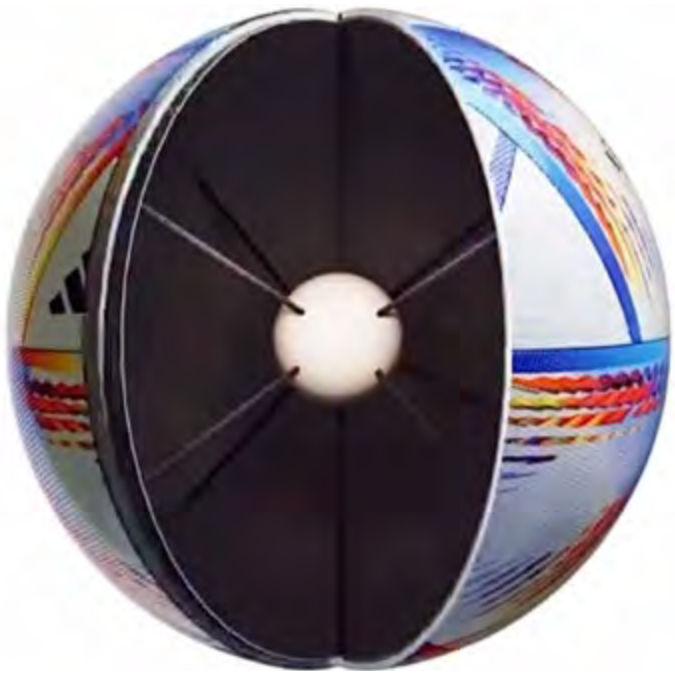

Creditos: DR

# A bola mais tecnológica do Mundial

**Inovadora por dentro e por fora, a Al Rihla tem um sensor para facilitar a marcação de faltas e uma camada externa que melhora a aerodinâmica.**

Até hoje, foram 21 Campeonatos Mundiais e 21 bolas. No Qatar, o patrocinado oficial chega com novidades que prometem mudar a dinâmica do jogo dentro e fora de campo. Veloz, sensível ao toque e conectada, a "Al Rihla" promete diminuir a demora do VAR que causa minutos de apreensão no adepto.

O nome da bola significa "A jornada" em árabe. O termo tem também uma ligação a relatos e histórias de viagens, o que na cultura islâmica significa a "busca por conhecimento". De facto, a Al Rihla incorporou esta ideia e traz ainda mais significados. A sua pintura, por exemplo, foi inspirada na arquitetura e na bandeira do Qatar. A ideia é proporcionar uma sensação de velocidade.

Os gomos da bola foram inspirados em embarcações enraizadas na cultura da região. Com 350km de costa, a pesca e o transporte de mercadorias foram as principais atividades económicas do Qatar antes do petróleo e do gás.

Outra importante evolução que as bolas do Mundial têm atingido está nas microtexturas. Na Al Rihla, as ranhuras têm uma ação determinante na sua aerodinâmica e aderência. Em bolas com menos ranhuras, o fluxo de ar causa um vácuo que as deixa mais lentas e menos precisas.

## PARTE INTERNA

Composta apenas de ar em modelos anteriores, o interior da Al Rihla tem um sensor esférico sustentado por um sistema de cordas. Talvez esta seja a maior inovação que uma bola já tenha tido. Alimentada por uma bateria recarregável, que pode ser carregada por indução, esta nova tecnologia envia dados 500 vezes por segundo indicando a localização em campo e sensível a cada toque que a bola recebe.

## TECNOLOGIA SEMIAUTOMÁTICA PARA MARCAÇÃO DE IMPEDIMENTO

As informações da bola são enviadas para computadores ligados à sala do VAR, onde os árbitros recebem e analisam os dados em tempo real. Quando um impedimento é detetado por esta tecnologia de inteligência artificial, recebem um alerta no ecrã.

Entenda como funciona cada etapa deste sistema:

## MOMENTO DO PASSE

Atualmente, os sistemas de VAR utilizam imagens de câmaras que, eventualmente, deixam os árbitros com dificuldade em identificar o momento exato em que acontece o passe. Segundo a regra, esse instante deve ser considerado quando a bola é tocada pelo jogador. O sensor da Al Rihla permite uma precisão nessa identificação.

G1/MS


SOLUÇÃO PARA TODAS AS DÍVIDAS

**Está com dificuldade em pagar as suas dívidas? Deixe que a nossa equipa de profissionais o ajude a colocar as suas finanças em ordem e torne-se livre de dívidas.**

- Reduza a sua dívida até 80%
- Ajude a reconstruir & reparar o seu crédito
- Pare os telefonemas de agências de cobranças
- Pare os juros
- Mantenha o seu carro, a sua casa, RRSP e outros bens
- Empréstimos estudantis
- Insolvência de dívidas

**Contacte Ivette Torres para uma consulta gratuita: 647-986-9177** alldebtsolutions.ca | 416-671-0577 | 1-855-671-0577

**Toronto**
155 Rexdale Boulevard, #704

**Brampton**
2250 Bovaired Dr. E #502

**Scarborough**
2100 Ellesmere Rd, #211 E

**Mississauga**
1090 Dundas Street E, #103

FIFA WORLD CUP
Qatar2022

# PORTUGAL

## GUARDA-REDES

**DIOGO COSTA**
35 anos
F.C. Porto
7 internacionalizações

**RUI PATRÍCIO**
34 anos
Roma
104 internacionalizações

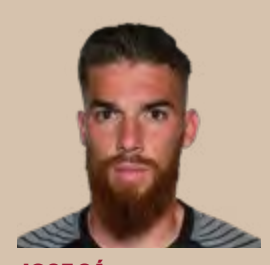

**JOSE SÁ**
34 anos
Wolverhampton
7 internacionalizações

## DEFESAS

**JOÃO CANCELO**
28 anos
Manchester City
6 internacionalizações

**DIOGO DALOT**
23 anos
Manchester United
6 internacionalizações

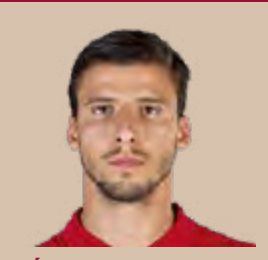

**RÚBEN DIAS**
25 anos
Manchester City
39 internacionalizações

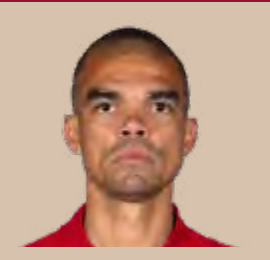

**PEPE**
39 anos
F.C. Porto
128 internacionalizações

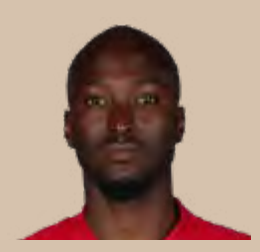

**DANILO**
31 anos
Paris Saint-German
63 internacionalizações

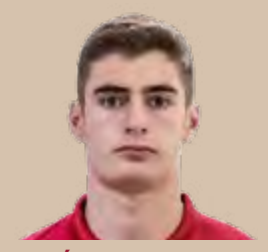

**ANTÓNIO SILVA**
19 anos
S.L. Benfica
0 internacionalizações

**NUNO MENDES**
20 anos
Paris Saint-German
16 internacionalizações

**RAPHAEL GUERREIRO**
28 anos
Borrussia Dortmund
56 internacionalizações

## MEIO-CAMPO

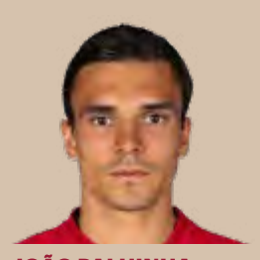

**JOÃO PALHINHA**
27 anos
Fulham
15 internacionalizações

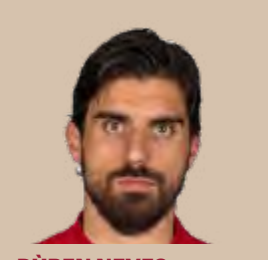

**RÙBEN NEVES**
25 anos
Wolverhampton
32 internacionalizações

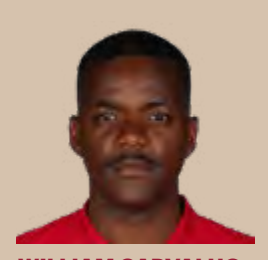

**WILLIAM CARVALHO**
30 anos
Bétis
75 internacionalizações

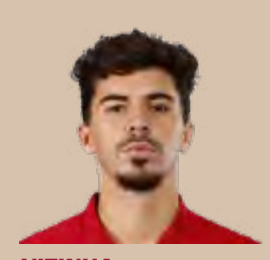

**VITINHA**
39 anos
Paris Saint_German
4 internacionalizações

**MATHEUS NUNES**
24 anos
Wolverhampton
9 internacionalizações

**JOÃO MÁRIO**
29 anos
S.L. Benfica
52 internacionalizações

**OTÀVIO**
27 anos
F.C. Porto
7 internacionalizações

**BRUNO FERNANDES**
28 anos
Manchester United
48 internacionalizações

## AVANÇADOS

**BERNARDO SILVA**
28 anos
Manchester City
72 internacionalizações

**CRISTIANO RONALDO**
37 anos
Manchester United
191 internacionalizações

**RAFAEL LEÃO**
23 anos
Milan
11 internacionalizações

**JOÃO FÉLIX**
23 anos
Atlético de Madrid
23 internacionalizações

**ANDRÉ SILVA**
26 anos
RB Leipzig
51 internacionalizações

**RICARDO HORTA**
28 anos
S.C. Braga
5 internacionalizações

**GONÇALO RAMOS**
21 anos
S.L. Benfica
0 internacionalizações

# CANADÁ

## GUARDA-REDES

**MILAN BORJAN**
35 anos
Estrela Vermelha
67 internacionalizações

**JAMES PANTEMIS**
25 anos
CF Montreal
5 internacionalizações

**DAYNE ST. CLAIR**
25 anos
Minnesota United FC
2 internacionalizações

## DEFESAS

**SAM ADEKUGBE**
27 anos
Hatayspor
2 internacionalizações

**DEREK CORNELIUS**
24 anos
Panetolikos
14 internacionalizações

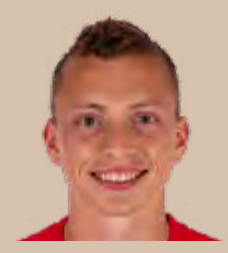

**ALISTAIR JOHNSTON**
24 anos
CF Montreal
29 internacionalizações

**RICHIE LARYEA**
27 anos
Toronto FC
33 internacionalizações

**KAMAL MILLER**
25 anos
CF Montreal
28 internacionalizações

**STEVEN VITORIA**
35 anos
GD Chaves
34 internacionalizações

**JOEL WATERMAN**
26 anos
CF Montreal
1 internacionalizações

## MEIO-CAMPO

**ATIBA HUTCHINSON**
39 anos
Besiktas
97 internacionalizações

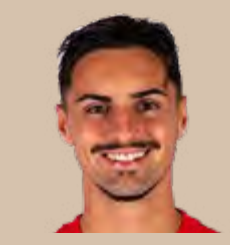

**STEPHEN EUSTAQUIO**
25 anos
FC Porto
26 internacionalizações

**LIAM FRASER**
24 anos
KMSK Deinze
15 internacionalizações

**MARK-ANTHONY KAYE**
27 anos
Toronto FC
37 internacionalizações

**ISMAIL KONÉ**
20 anos
Cf Montreal
5 internacionalizações

**JONATHAN OSORIO**
28 anos
Toronto FC
19 internacionalizações

**SAMUEL PIETTE**
28 anos
CF Montreal
65 internacionalizações

**DAVID WOTHERSPOON**
32 anos
St. Johnstone
10 internacionalizações

## AVANÇADOS

**TAJON BUCHANAN**
23 anos
Club Brugge
25 internacionalizações

**LUCAS CAVALLINI**
29 anos
Vancouver Whitecaps
33 internacionalizações

**JONATHAN DAVID**
22 anos
Lille
34 internacionalizações

**ALPHONSO DAVIES**
22 anos
Bayern Munique
34 internacionalizações

**JUNIOR HOILETT**
32 anos
Reading
49 internacionalizações

**CYLE LARIN**
27 anos
Club Brugge
54 internacionalizações

**LIAM MILLAR**
23 anos
FC Basileia
65 internacionalizações

**IKE UGBO**
24 anos
ESTAC Troyes
8 internacionalizações

# Mudam-se os tempos, não as vontades...

Creditos: DR

Cristina da Costa
Opinião

**Bom dia e uma excelente sexta-feira!**

Mais um mês "partido" a meio. Novembro. Cá estamos. O frio chegou com a neve no regaço. Afinal, estamos perto do Polo Norte ou qualquer coisa do género. Espero que estejam bem. Ao fim do dia, a nossa saúde física e mental ainda são os nossos melhores bens.

Pois vamos tocar em vários temas, sendo um deles, e claro está, o início de mais um Mundial de Futebol. Em novembro e num país que nem tem cultura de "bola ou desporto". Enfim, a diz o ditado em inglês "Money talks ...bull#%#% walks". É assim. E vamos até ao Qatar. Não me vou adiantar muito porque há muito a dizer, mas não me quero alargar por um tema tão problemático que até faz doer a alma. Porquê novembro? Por causa das temperaturas extremas daqueles burgos. Porquê Qatar? Talvez a FIFA saiba melhor do que eu, mas que os milhões e as barras de ouro falaram mais alto... lá isso sim.

O abuso do sistema, a excentricidade, a antirreligiosa exploração de trabalhadores de construção sem quaisquer direitos, muitos deles menores. Sim, exploração de trabalho infantil! A ONU onde está para penalizar tais feitos horrendos? Onde vive a civilização? O poder reina.

A discriminação de um país islâmico que quer a glória, mas não quer deixar de ditar e de ser altamente repleto de xenofobia. Títulos comprados. Árbitros corruptos etc. etc. etc. ... a ver o que sai daqui. Nem sei se quero assistir a tanta falsidade. Seria bom que o mundo estivesse atento, alerta. De 20 de novembro a 18 de dezembro. Também há atletas honestos que entram em campo por "amor à camisola", em questão está apenas a falta de consideração pelos direitos humanos em detrimento do poder e de muito mais.

Alemanha, Arábia Saudita, Argentina, Austrália, Bélgica, Brasil, Camarões, Canadá, Coreia do Sul, Costa Rica, Croácia, Dinamarca, Equador, Espanha, Estados Unidos, França, Gana, Holanda, Inglaterra, Irão, Japão, Marrocos, México, País de Gales, Polónia, Portugal, Qatar, Senegal, Sérvia, Suíça, Tunísia e Uruguai.

Que vença o melhor!

E o que é e vai valer sempre o que vale.

Também em novembro se lança o alerta para o movimento "Movember", onde num ato de simbolismo os homens deixam crescer à vontade os pelos faciais. Os bigodes. A barba ou que quiserem. Trata-se de um alerta para o cancro da próstata onde as estatísticas apontam para cada vez mais números - o Instituto Nacional de Oncologia estima que para cada ano do triénio 2020/2022, tenham sido diagnosticados em vários países 65.840 novos casos de cancro de próstata. Esse valor corresponde a um risco estimado de 62,95 casos novos a cada 100 mil homens. Números por alto e bastante assustadores.

Este e outros temas em debate mais tarde às 6 horas de Toronto no Roundtable "Onde a falar é que a gente se entende", com convidados especiais. Não perca e participe :)!

Até já e uma boa sexta-feira para si.

Cristina

Também estamos disponíveis na Global DURHAM, para todo o Canadá,aos domingos, entre as 10 e o meio-dia

Esta semana

Cozinhamos umas deliciosas **Favas à Gandaresa**

Aplaudimos o mérito na **24ª Scholarship Gala da LiUNA Local 183**

Descobrimos o som no trabalho de **Filipe Andrade**

Celebramos o talento de **Ruby Anderson**

Vibramos com a voz e a arte de **Manuel Flores**

E analisamos os temas da atualidade em mais um **Roundtable**

Bell Bell TV 583 Bell Fibe 235 e 1235

Rogers Digital 129 Rogers Cabo 12

Shaw Shaw 646

YouTube/camoestvofficial

CAMOESTV.com

Editorial English version

Creditos: DR

# A World Cup of Corruption

**The largest sporting spectacle in the world starts this week with ceremonies beginning on November 18, 2022. In 2010, Qatar became the first middle east nation to be awarded the rights to host the FIFA World Cup. Since 2010, this reward to the Middle East and by extension, Africa, has been plagued by controversy about a number of issues, which for the most part, spell the "word" corruption. This past Tuesday, the world reached 8 billion people.**

As earth strives to achieve sustainable and inclusive growth, inequalities remain as a separator of rich and poor more than ever. Acceptance of corruptive practices is predominant throughout society encouraging greed and exploitation for financial gain. Those in powerful positions such as FIFA have taken full dominance of shady practices which have tainted the beautiful game.

The World Cup is not a bunch of soccer games strung together to prove who is the best in the world. It's a huge business transaction involving many political and socio-economic factors. FIFA as the governing body of soccer adopted a policy where the mission statement appears to be power, money and then soccer. By extension this religion has been adopted by countries federations, rapacious soccer owners and players who are treated by soccer fans as demigods. The business of soccer has reached a dominance in fan psychology bordering on fanaticism creating dangerous conditions for fans and public in general. As the spectacle hits its crescendo and millions of people travel to a country soaked in controversy, where is the morality of FIFA, countries, players, and fans?

Living in a world of political correctness, the people have decided to go and support a homophobic country who ignores human rights allowed thousands of workers to die and treating them as modern-day slaves. The world has remained silent about the regressive realities of rich oil countries so not to upset the Middle Eastern oil supply and religions requirements. How did the world come to be bathed in bogus conveniences where an event is more important than human conditions and the integrity of soccer? The suitability of this host country and the fairness by which the games were awarded by FIFA, should be punished by a complete boycott of the games. Anything less only confirms the double standard of those who exercise power and the players looking for fame.

Sepp Blatter has suggested that it was a mistake to award the games to Qatar, however, this is the same man who did the due diligence before awarding the games and decided that lining his pockets was more important than the integrity of the game and the organization he headed. In 2026, the World Cup will come to Toronto and other North American cities. The city of Toronto has estimated a budget of $ 350 million to host the awarded games. In the history of organized sports, budgets are always exceeded. The people of Toronto should be prepared to pay possibly as much as twice that amount. Perhaps my comments are pessimistic but our Mayor who is grappling with a $ 850 million budget deficit and begging the other levels of government for help, has shown poor management of our finances and now threatens the citizens of this city with increased taxes and reduction of services.

The 2026 World Cup will be a similar boondoggle that you and I will pay for to satisfy the egos of politicians who may never have never kicked a soccer ball. Both Canada and Portugal will be in Qatar representing their countries' colours. It's doubtful that neither will go far for obvious reasons, but let's wish them both the best of success.

The beautiful, tainted game in Qatar will define and confirm moral conditions being lived today.

Play Ball!

Manuel DaCosta/MS

roundtable
com Cristina Da Costa

Apresentadora
**Cristina Da Costa**

Convidados
**Nellie Pedro**
**Matthew Correia**
**Brandon Pacheco**

Tema da semana:
**Discussão de temas da atualidade**
**Qatar 2022 – o futebol, a corrupção e a falta de respeito pelos direitos humanos**

**sexta-feira** às **18h**

# GUIA CAMÕES TV WIN TV

## it's SHOWTIME

A Universidade de Aveiro (UA), no âmbito da World Space Week, acolheu a exposição, "Fragmentos do Espaço" que foi montada com base num acervo selecionado de artefatos autênticos, reunido ao longo dos anos pelo geofísico Rui Moura, entusiasta e colecionador sobre a temática da exploração espacial.

**Dom 17h**

## MISSA DOMINICAL

Missa passa a ser transmitida na Camões Rádio e na Camões TV, aos sábados, 9h30 da manhã. A missa vai chegar-nos todas as semanas gravada na Igreja da Paróquia de Nossa Senhora de Fátima em Laval (Montreal).

**Sáb 9h30**

## PORTUGAL À VISTA

Manuel Flores natural de Póvoa do Pereiro, Anadia. É um artista da voz, da poesia e da pintura. Homem que molda os fados e as baladas de forma única e com mestria marcante. A cultura portuguesa no Laboratório dos Talentos da Camões TV, uma coprodução CineClub Bairrada.

**Sáb 14h30**

## WAR ROOM

One on One Series

This is part two of our discussion with Nevon Bozovic and his role as the head of the Templars in Toronto. We continue our discussion about his role and implementing his vision for the Saint James Order.

**Fri 19h30**

## here's the thing...

A informação, a análise e a opinião na Camões TV. Nesta edição Manuel DaCosta e Vítor Silva trazem para a conversa temas que estão a dominar a atualidade no mundo.

**Sáb 21h**

## Fora de Jogo

Às segundas-feiras, Vitor Silva, do Benfica, Richard Guinot, do Porto, Ricardo Viveiros, do Santa Clara e Sergio Ruivo, do Sporting, entram em campo, fazem remates certeiros e defesas seguras. Francisco Pegado é o árbitro desta partida onde nada, nem ninguém ficará Fora de Jogo. Todas as segundas-feiras, às 6 da tarde, na Camões Rádio, Camões TV e ainda no Facebook da Camões Radio. Não fique Fora de Jogo.

**Seg 18h**

## Montreal Magazine

A informação do Quebeque todas as terças, quintas e sextas-feiras às 20h. Repetição às 23h30.

**Ter/Qui/Sex 20h**

## ESPAÇO MWANGOLÉ

No Espaço Mwangolé desta semana vamos acompanhar a celebração do Hastear da Bandeira da República de Angola na Câmara Municipal de Toronto.

Então não perca o Espaço Mwangolé na Camões TV! Boa conversa e emoções você encontra no seu programa predileto.

**Dom 18h30**

## roundtable

É a falar que a gente se entende! Manuel DaCosta e convidado nesta sexta-feira a partir das 6h00 pm (Toronto/time).

**Sex 18h**


CAMÕES TV WIN TV

24 horas por dia, 7 dias por semana. Subscreva hoje! Ligue e peça o canal WIN TV.

Bell Bell Fibe 659 | 1-866-797-8686 Rogers Cable 672 | 1-888-764-3771 IGNITE TV 880

# Eles construíram as nossas casas ... está na hora de construir a deles

Desde 1953 que os nossos pais, avós e bisavós trabalharam arduamente, não só para colocar um teto sob as nossas cabeças, mas também para colocar um teto sob as cabeças dos seus vizinhos canadianos – construindo, limpando e fazendo a manutenção de casas por todo Ontário.

Chegou a hora de retribuirmos e ajudarmos a construir-lhes uma casa onde possam viver em conjunto.

Ao doar para o Magellan Community Foundation, ajudará a financiar a primeira casa de cuidados prolongados para os falantes de português em Ontário, assim como unidades residenciais acessíveis e um centro comunitário.

Ajude os idosos luso-canadianos a terem os cuidados que merecem.

Para doar, visite
magellancommunityfoundation.com

MAGELLAN
COMMUNITY FOUNDATION

OPINIÃO

Creditos: DR

# Money, Greed & Soccer...

**Vincent Black**
Opinion

**When it comes to playing soccer, my initial thoughts are those of my children playing an innocent game with no malice or greed. It is my countless hours of travel time, spectator time, moving around from city to city to have my children play what I thought was this global simple game with no strings attached. As my children were moving through the ranks of these competitive leagues, I started to sense that winning needs to happen at all costs even at these levels.**

Winning at all costs!As time went on the competition got harder and harder and the politics started to become very obvious and ruthless among parents and those not so honest administrators of these leagues that were collecting significant amounts of money to keep your children involved and engaged in these leagues were part of a bigger picture. Greed among these administrators and leagues was very competitive and they were always trying to outdo each other. The costs to win even at these minor levels was ruthless to say the least.

My involvement for a short time in the hockey world was brief and although I must say that the competition was there, but the ruthlessness was much tamer in hockey and rather intense in soccer. Soccer moms and to a lesser extent the dad has created a tension at some of these games that was so obvious that you were able to cut it with a knife. Every parent thought that they had the next Ronaldo, and they would do anything or work on anyone to make sure that their child got the best spot when it comes to excelling with that particular team. With the world cup 2022, kicking off this weekend my thoughts about this particular tournament brought me back to my day is when I was involved with children and soccer mom is reminding me of the intensity that Qatar needed to execute and do to get these games. The tournament that is played every four years traditionally takes place in June/July when the weather is very inductive, but in this case, the games have been bumped to November because the weather is much more bearable to have these games.

November was chosen to accommodate this Qatar because the weather's so much warmer during the months of June and July. This world cup being hosted in Qatar is like my previous personal experience with greed and unsavory folks regarding the level of corruption. The amount of money and bribery that needed to happen was something that has set a new standard for winning a world cup tournament. A key official for the 2022 FIFA World Cup in Qatar has again been forced to deny explosive bribery allegations, after being accused of buying votes to secure the football showpiece for the Middle Eastern country.Claims that a Qatar official offered more than 6 million to voters from Africa – in order to help secure hosting rights for the 2022 World Cup – have resurfaced in a Netflix documentary that was released this year. On a personal note, I did see this documentary on the FIFA scandal, and this is something that you should watch. This documentary has some riveting revelations and statements that are made against certain FIFA executives and board members. Of the 22 FIFA Executive committee members who voted in Qatar's successful 2010 bid for the World Cup, 15 have since faced criminal charges. In exchange for votes, disgraced Qatari construction magnate Mohammed Bin Hamman made 880 million worth of illicit payments to various national football association officials. To many it's staggering that despite this well-documented corruption, the World Cup is still going ahead. So, why is it? Well, authorities maintain that because much infrastructural work was already completed by the time the FIFA corruption scandal emerged, stripping Qatar of hosting rights would've been impossible. This month's FIFA World Cup is a big one for Canada. It's the first time in 36 years that our men's team has qualified to compete, and the last World Cup before Canada shares hosting duties in 2026.In the decade since Qatar won its bid to host this year's tournament, allegations of bribery, discrimination and human rights abuses have threatened to overshadow the game. Qatar criminalizes same-sex relationships, and a report indicates that at least 6,500 migrant workers have died since its successful bid. As the soccer world prepares for its biggest event of the year, many are continuing to question the ethics of holding the 2022 FIFA World Cup in Qatar. With allegations of corruption and severe human rights violations have followed the preparations since the initial selection of Qatar as the host country. Multiple other factors, including Qatar's own domestic cries, the history of anti-LGBTQ and sentiment in the country and many other areas that discriminate against mankind.Regardless of what your opinion is about these games, I hope that they flow relatively well without any major incidents or terror. I personally know of a couple of friends who are leaving on Sunday for the games and they are not looking forward to attending these events. These people are seasoned veterans that attend all of the tournaments and always are excited and feel very safe about attending. But these games do not give them that secure feeling. In fact, they both have second thoughts about leaving the country and going over to Qatar.

These games for me leave a bad taste and smell and they just do not do it for me....

**Looks like I will be taking a pass at all costs.**

CAMÕESTV
WINTV

24 horas por dia, 7 dias por semana.

Subscreva hoje. Ligue e peça o canal WIN TV.

Bell Bell Fibe 659
1-866-797-8686

Rogers 672
1-888-764-3771

IGNITE TV 880

CAMOESTV.com

Creditos: DR

# Deve-se sair pela porta grande e deixar saudades

**Augusto Bandeira**
Opinião

**Tudo tem um início e um fim, em muitas coisas quanto mais rápido se sair delas melhor, as saídas em tempo certo são sempre pela porta grande. No futebol as coisas jogam-se e o tempo de saída vem com a idade ou lesões.**

Como estamos em vésperas do início do Mundial, não podia de deixar em branco este caso que já correu o mundo e ainda a tinta está na lata, imaginem quando se começar a pintar. Não foi o caso, mas parece que tudo foi estudado para a saída mais rápida para fora do clube. Não deve ter sido fácil tomar uma decisão para dar uma entrevista e colocar fogo em todas as direções, desde a casa que lhe assina o cheque ao próprio treinador. Vindo de quem veio, é preciso muita coragem e podemos chamar um mestre. Um jovem que quase ganhou tudo o que havia para ganhar no mundo do desporto rei, pouco ou nada lhe falta, bateu recordes que dificilmente alguém conseguirá ganhar e bater recordes que ele conseguiu... para chegar a este ponto as coisas não estariam em lume brando, mas sim em fervura acelerada ao ponto de se perder o controlo. Como se diz com a pronúncia do Norte, é preciso ter as bolas no sitio para a poucos dias do Mundial se dar uma entrevista bombástica. Com todo o respeito que se deve ter pelo clube, houve alguém que deve ter traído muito o jovem Cristiano, um dos maiores do futebol a nível mundial, acreditem que para se quebrar o silêncio com uma bomba deste tipo já é preciso estar fora de controlo total. Quando um clube força a saída de um jogador que tanto deu ao mesmo, só mesmo com muita falta de experiência em gestão desportiva. A ser verdade o que se leu sobre a entrevista, as coisas já vêm de longe a gerar confusão entre alguns elementos da direção e treinador, com o Ronaldo no meio. Isto acontece em tudo o que envolve pessoas que julgam saber tudo, o mais certo foi o que aconteceu, segundo disse Ronaldo já não o queriam lá há muito tempo. Chama-se a isto meninos protegidos a tentar transformar o atleta em ovelha negra, tentaram culpá-lo de tudo e por tudo. Quando coisas deste tipo acontecem, sendo um dos líderes do grupo a desestabilizar ao ponto de um funcionário/jogador, neste caso o Ronaldo, perder a cabeça e transmitir para o exterior o fracasso que ali se vive por falta de capacidade, é caso para se pensar - mas o que estará acontecer dentro da casa de um dos maiores clubes do mundo? Foi ali que Ronaldo passou momentos de muitas glórias e ao mesmo tempo tem coragem de vir a público dizer que o antigo treinador Alex Ferguson sabe que o clube não está no rumo certo, é caso para dizer que as coisas estão mesmo mal com o clube, assim sendo a culpa não é do jogador, mas sim de outros. Rio Ferdinand, antigo colega e defensor do Ronaldo, diz que o jogador não tem defesa possível depois da entrevista que deu. Foi muito polémica e acaba dizendo que a entrevista foi fabricada para o Ronaldo deixar o clube.

Será que vai haver castigo? Segundo um jornal britânico, já há uma reunião marcada que vai contar com a presença do dono do clube, o treinador, o diretor executivo e o diretor desportivo. Da reunião tudo se pode esperar e um castigo severo será o mais provável, que pode acelerar a saída do Ronaldo do clube. Será que vai prejudicar a prestação do jogador na seleção? Como adepto e com a esperança de que Portugal vai longe, espero que não, mas tudo pode acontecer. Será que o jogador vai ter o apoio dos adeptos e dos colegas? O futebol inglês é muito diferente e visto de forma muito calorosa. As atitudes de Ronaldo nos últimos tempos não o favorecem em nada para obter apoio dos adeptos, a maioria dos adeptos vão apoiar Erik ten Hag e toda a direção do clube depois das palavras na entrevista.

Craque todos sabemos que o é, sou adepto como se pode ver em cima na minha opinião, mas os atletas, como todo o cidadão que está envolvido em cargos públicos, têm de saber estar e saber a hora de saída. Quanto mais persistente e quanto mais teimar em querer estar nas lideranças ou por dentro das coisas, quando já a maioria está cheia dos mesmos e quando já há melhores, deve-se sair pela porta grande e deixar saudades, porque se não pode vir a sair pela porta pequena como a muitos acontece.

Já meus avós me diziam, o peixe morre pela boca, nunca contes um segredo a um amigo que não se sabe controlar, neste caso foi o próprio que se descontrolou na entrevista, mas continuo a ser adepto do Cristiano Ronaldo.

Força Portugal, toca a ganhar, bom fim de semana.

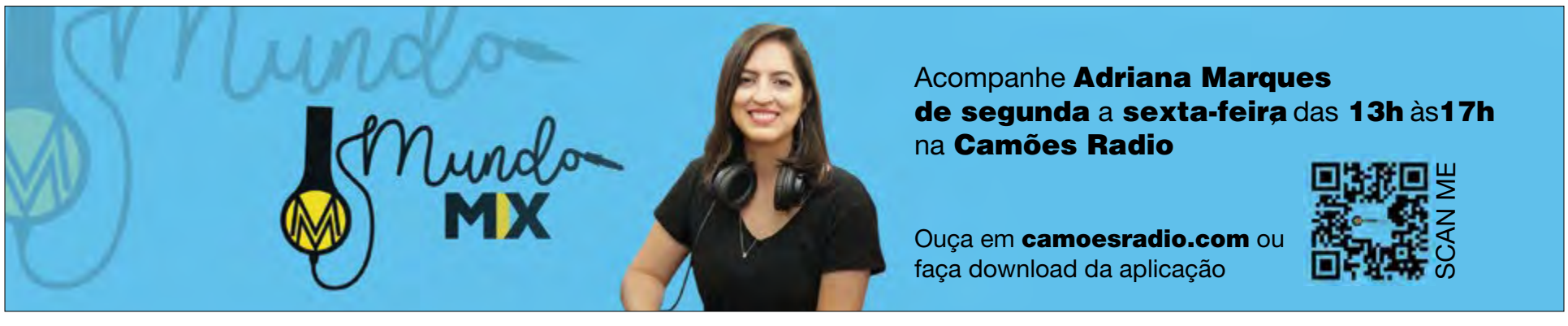

# A homenagem da comunidade luso-canadiana ao Comendador Manuel DaCosta

Daniel Bastos
Opinião

**No passado dia 5 de novembro, o Centro Cultural Português de Mississauga (PCCM), uma representativa agremiação lusa na província do Ontário, no Canadá, promoveu a Gala Community Spirit Award, um importante momento de justíssima homenagem ao Comendador Manuel DaCosta, um dos mais ativos e beneméritos empresários portugueses em Toronto.**

Sessão de homenagem ao Comendador Manuel DaCosta no decurso da Gala Community Spirit Award promovida pelo PCCM. Créditos: DR.

Empresário multifacetado, com uma trajetória marcada pelo mérito e pela inovação, premissas que estão na base das insígnias do grau de comendador que lhe foram atribuídas pelas autoridades portuguesas, Manuel DaCosta, natural de Castelo do Neiva, concelho de Viana do Castelo, dirige presentemente uma das mais importantes empresas de comunicação social luso-canadianas, designadamente, a MDC Media Group.

O sucesso que tem alcançado ao longo das últimas décadas no mundo dos negócios, tem sido constantemente acompanhado de um generoso apoio a projetos emblemáticos da comunidade portuguesa em Toronto, capital da província do Ontário e maior cidade do Canadá, onde vive a maioria dos mais de 500 mil portugueses e lusodescendentes presentes no segundo maior país em área do mundo.

Entre outras iniciativas, é fautor do Portuguese Canadian Walk of Fame, que anualmente laureia portugueses que se têm destacado no território canadiano. Assim como da Galeria dos Pioneiros Portugueses, um espaço museológico singular em Toronto que se dedica à perpetuação da memória e das histórias dos pioneiros da emigração portuguesa para o Canadá.

Sempre longe dos holofotes mediáticos, o empresário e filantropo "Cidadão de Honra de Viana do Castelo" tem sido dinamizador e patrocinador de várias atividades, e projetos de cariz sociocultural e solidário. Como o que promete vir a ser um dos mais relevantes da comunidade luso-canadiana, mormente a Magellen Community Charities, uma organização sem fins lucrativos que pretende inaugurar em 2025 um centro orçado em vários milhões de dólares, capaz de acolher mais de duas centenas de idosos, especialmente direcionado para a comunidade portuguesa.

Nesse sentido, a justa e merecida homenagem na Gala Community Spirit Award ao Comendador Manuel DaCosta, cujo percurso de vida relembra-nos a máxima do escritor António Lobo Antunes "é preciso viver, viver como homem comum entre homens comuns. Só um homem comum pode fazer grandes coisas", além de abarcar um dever de gratidão e de reconhecimento por tudo quanto o mesmo tem feito de forma devotada e desprendida em prol da comunidade luso-canadiana. É ainda um exemplo inspirador e um agradecimento coletivo a todos os compatriotas espalhados pela diversa geografia da diáspora, que afincadamente demonstram como a solidariedade remanesce uma marca genética das comunidades portuguesas.

África é o derradeiro limite da imaginação.
Aida Gomes

# Passageiras de terceira classe suplementar

**Aida Batista**
Opinião

**Há uma idade sem memórias. Tudo quanto dela sabemos é-nos contado por terceiros, e até essa pode ser esquecida. A nossa memória é seletiva, mas sabemos pouco sobre o critério utilizado pelo apagador.**

Sempre soube que eu, minha mãe e uma irmã viajámos juntas de barco para Angola, onde me pai nos esperava. Tenho uma vaga ideia de uma vez me terem dito que connosco viajaram duas filhas do senhor Lopes, conterrâneo e amigo, que fizera a carta de chamada a meu pai. De tão vaga ser, depressa caiu no esquecimento.

Uma das vantagens das redes (sociais), é a possibilidade de mergulhar em águas profundas do tempo em busca de peixe que, por circunstâncias várias, deixou de fazer parte do nosso cardume. Seguindo-lhe o rastro, foi nelas que encontrei fios da trama inicial de que foi feito o meu percurso de vida. Por via de fotos antigas, em que apareço ainda criança, fomo-nos descobrindo, ligadas que estavam as nossas famílias por laços de grande amizade. Começámos a trocar mensagens, a desfazer dúvidas e a reconstruir os pedaços da urdidura, que perdera parte da trama inicial com que fora tecida.

Sugeri, então, que, em vez de estarmos a trocar mensagens escritas e fotos, seria melhor falarmos. Trocámos os números de telemóveis e, com as conversas que se seguiram, fomos passajando buracos que faltavam ao tecido comum das nossas vidas. A memória de África que nos separou foi a mesma que acabou por nos juntar.

Informação atrás de informação, foi-me dado o contacto de uma das irmãs que viajara connosco. Telefonei-lhe e, de rompante, atirou-me: "Andei contigo ao colo. Eu tinha oito anos e tu eras ainda bebé. O meu pai quis que nós fôssemos convosco, porque, como éramos muito novas, seria mais seguro. A minha irmã mais velha, que também foi connosco, já morreu."

Após prolongada conversa, ficou a promessa de um encontro. Depois de nos vermos em fotos no FB, foi fácil reconhecermo-nos. De encontro uma à outra, abraçámo-nos fortemente, como se quiséssemos as duas esmagar contra o peito muitas décadas de ausências. E falámos tão natural e espontaneamente, como se nunca tivéssemos interrompido o encontro primeiro a bordo de um barco que rasgou os caminhos da nossa emigração. Parecia que não havia passado tempo algum, desde o último abraço no porto do Lobito, onde meu pai e o pai delas as esperavam.

Há coisas que não se explicam, nem carecem de explicação. Tentar adjetivar o momento que vivi será um exercício impossível. Não sei que adjetivo escolher para designar mais uma peça a somar ao meu passado. Sempre soube que havia passageiros de terceira classe e, já adulta, foi nelas que viajei, em camarotes com beliches para quatro pessoas. Foi nesta classe que as duas filhas do sr. Lopes viajaram.

Desconhecia que havia ainda uma classe inferior: a terceira classe suplementar, onde as pessoas se distribuíam por camaratas: homens para um lado e mulheres para outro. Foi nessa que minha mãe, eu e minha irmã viajámos. Minha mãe nunca nos falou do desconforto da viagem. Rodeada de terra e montanhas, sentiu, sim, a estranheza de tantos dias a ter apenas o mar como paisagem.

Percebi, contudo, que foi partir de uma terceira classe suplementar que se começou a desenhar a ambição de meu pai para nos dar um futuro que nos permitisse subir os degraus de outras classes, de acordo com a forma como cada um manobrou o seu leme em direção ao rumo escolhido.

Na hora da despedida, muita coisa ficou ainda por dizer, mas ficou a promessa de um reencontro com o colo que me aconchegou, sob a forma de mais um retalho que passou a fazer parte da história da minha vida.

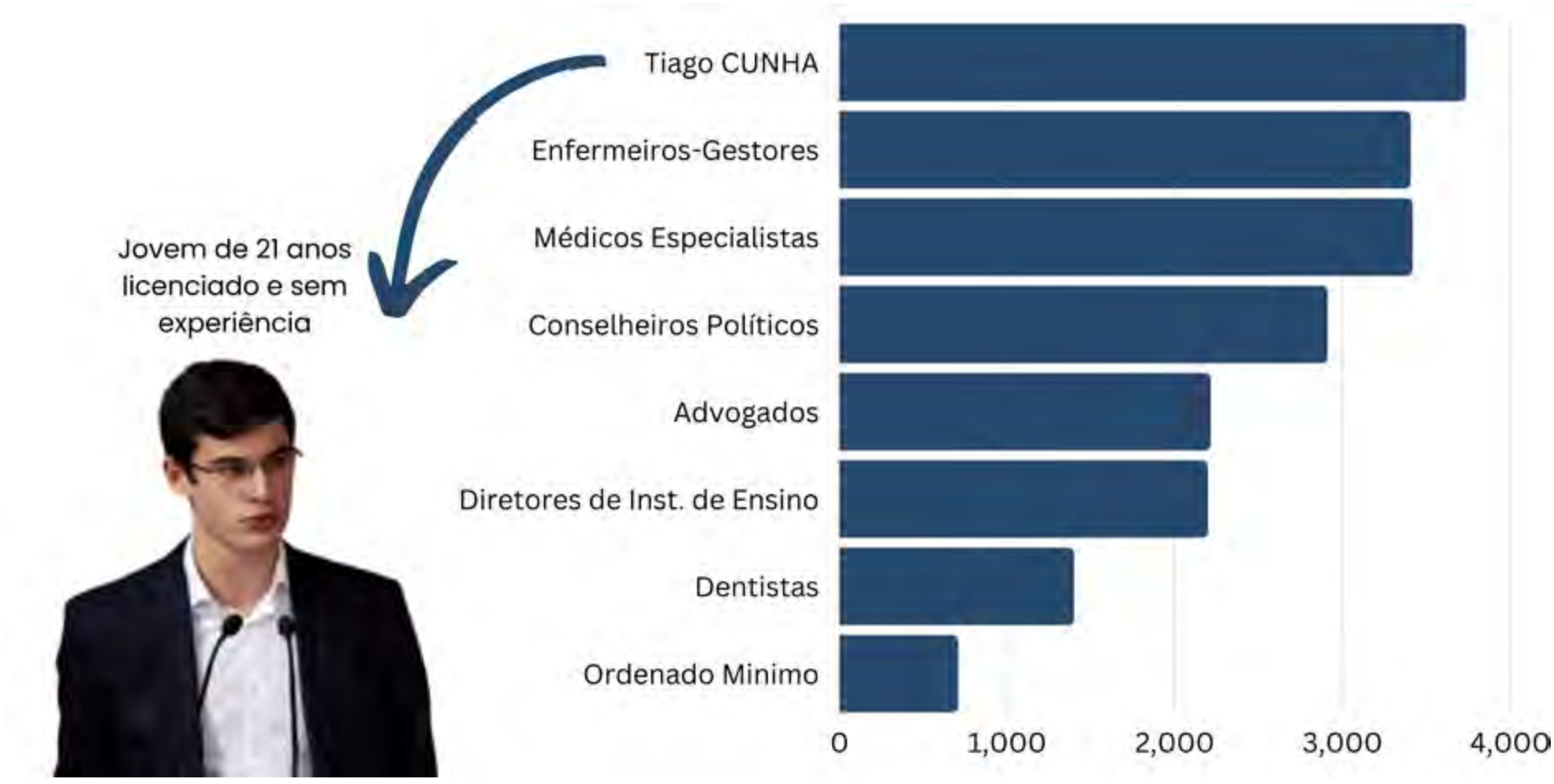


# A falcatrua de quem nos governa

## Há dias em que é penoso ser português

**Inês Carpinteiro**
Opinião

**Portugal passou a ser o 8º país da União Europeia com maior proporção da população a viver numa situação de risco de pobreza e exclusão social, além de ser também um dos países com maior aumento dos níveis de desigualdade de rendimento. Considera-se que estão no limiar da pobreza, aqueles que ganham menos de 7,000 euros anuais. Portugal, um país onde se trabalham 160 horas mensais por um ordenado mínimo de 705 euros líquidos (cerca de 4,40 euros por hora) e onde o ordenado médio ronda os 1100 euros. Hoje, com 4,40 euros consegue-se comprar cerca de 12 ovos ou 4L de leite.**

Um país com tudo para dar certo, mas que se vê reduzido à falcatrua de quem nos governa, deixando a população ao abandono. Existem mais de 2,6 milhões de portugueses a residir no estrangeiro – isto são 25% da população – e desses, 13% têm formação no ensino superior. Depois os governantes lamentam-se da falta de mão de obra e do envelhecimento da população, então criam-se incentivos a investimento estrangeiro, tenta-se captar nómadas digitais para superpovoar as cidades principais e expulsar os estudantes com custos habitacionais que nenhuma família com rendimentos médios pode suportar. Em vez de se reter o talento que existe, expulsam-se os portugueses, ficam os corruptos, os estrangeiros e aqueles que permanecem à espera de um dia melhor. Todas as semanas surge uma notícia que me rouba mais a esperança de ver um Portugal onde se estima a população. Esta semana, comprovou-se mais uma vez que quem nos governa não quer ver o nosso crescimento, o único crescimento que lhes interessa é o das suas próprias contas bancárias. Para desempenhar um cargo de governação é necessário um verdadeiro empenho no bem coletivo. Infelizmente não temos disso em Portugal.

António Costa quis implementar uma estratégia nacional de combate à corrupção – mais transparência e integridade – mas esqueceu-se de fazer a limpeza no seu próprio Gabinete. Miguel Alves, secretário de Estado adjunto do primeiro-ministro, demitiu-se depois de não conseguir justificar os 300,000 euros que deu a um empresário duvidoso para a construção de um centro de exposições que provavelmente nunca vai ser construído, numa altura em que desempenhava o cargo de presidente da Câmara Municipal de Caminha em 2021.

Com as mais recentes notícias eu chego à conclusão de que todos aqueles a quem António Costa dá a sua "total confiança" dão um tiro no pé, e para nomear alguns – Eduardo Cabrita, Azeredo Lopes, Miguel Alves e Mariana Vieira da Silva. Mas António Costa não tenta esconder apenas a corrupção daqueles que formam governo consigo, existem outros tantos. A mais recente, Isabel dos Santos, a famosa filha do ex-Presidente Angolano José Eduardo dos Santos, muito conhecida do público pelos golpes de corrupção, desvio de dinheiro e fuga fiscal. Torna-se fácil ser considerada a mulher mais rica de África quando a riqueza vem do desvio de mais de 52 milhões de euros. Foi desvendado agora, que Carlos Costa, ex-governador do Banco de Portugal, seguiu indicações de António Costa para não afastar Isabel dos Santos, pois não se deveria importunar a filha de um Presidente de um país amigo. Obrigada Costa, mais uma vez a olhar pelo bem dos cidadãos portugueses!

Contudo, não é só com a corrupção que este governo se preocupa, também quer combater o desemprego já que, tal como Costa diz, "quem não tem emprego fica à margem da sociedade". E todos nós conhecemos a dura realidade do mercado de trabalho em Portugal. Um país onde os jovens têm cada vez mais formação superior e cada vez menos dinheiro e dignidade. Conheço pessoas com dois mestrados e que trabalham na sua área a receber 800 euros, jovens que saíram da universidade e passaram os dois anos seguintes a fazer estágios não-remunerados (muito popular em Portugal) ou mal remunerados. E conheço muitos outros, que tal como eu, não trabalham na área em que se formaram.

Desta vez, e para que não digam que em Portugal não se dá oportunidade aos jovens, Mariana Vieira da Silva - ministra da Presidência - decidiu dar oportunidades aos mais jovens – ou melhor, a um. Tiago Cunha, um jovem de 21 anos, que terminou a sua licenciatura em Direito há cerca de cinco meses e sem qualquer experiência de trabalho relevante, foi escolhido pela ministra para exercer funções de adjunto no seu Gabinete. Tiago Cunha acabou a sua licenciatura com uma média de 13,8 valores e foi um dos últimos nove alunos a entrar num mestrado em Direito e Ciência Jurídica que tinha 221 vagas – portanto, pouco extraordinário também. É nestas condições, que um jovem foi escolhido para exercer funções no Governo e com um rendimento mensal de 3 732,75 euros. Com ordenados inferiores a Tiago Cunha, estão enfermeiros-gestores no topo da carreira e técnicos superiores que ganham 3 404, 60 euros; diretores de instituições de ensino (2194 euros), conselheiros políticos (2908 euros), advogados (2211 euros), médicos dentistas (1396 euros), médicos especialistas (3415 euros), e muitos outros.

> "Mas afinal como é que um jovem sem um perfil adequado é escolhido? É que pelos vistos Cunha não é só apelido, neste caso é estado de espírito".
>
> **Inês Carpinteiro • Licenciada em Ciências Política e Relações Internacionais, emigrada e atrabalhar fora da área de estudo.**

Foi ainda acrescentada uma cláusula que lhe permite continuar a estudar. Afinal há empregos de sonho e este dura até 2026, ano em que o atual Governo cessa funções. Mas afinal como é que um jovem sem um perfil adequado é escolhido? É que pelos vistos Cunha não é só apelido, neste caso é estado de espírito. Em 2021 o jovem foi o 32º da lista do PS à Assembleia da Freguesia de Vilar de Andorinho, em Vila Nova de Gaia. A ministra da Presidência manteve a sua vontade e fingiu não estar relacionada com a atividade intensa de filiação com o Partido Socialista. Parece que o recrutamento se faz nas juventudes partidárias. Não se contrata por talento ou mérito, contratam-se aqueles que já estão formatados numa determinada doutrina, aqueles que fazem e calam ou os filhos dos amigos.

Para melhorar, a ministra da Presidência é a líder executiva responsável pela coordenação do Governo, pelos recursos humanos do Estado e pela gestão dos dinheiros de fundos europeus - ou seja, uma espécie de CEO do Governo. Portanto, tomando decisões destas, fica bem claro que daqui só podemos esperar a falência. O fracasso da democracia, o fracasso da política, o fracasso da moralidade e o fracasso de Portugal.

Créditos: DR

# A minha aventura como emigrante (4)!

**Luis Barreira**
Opinião

**Após ter chegado ao Luxemburgo (outubro de 1990) e depois de um período "turístico" a visitar o país e os seus limítrofes, decidi voltar ao mundo do trabalho tentando encontrar um emprego em qualquer uma das atividades que já tinha exercido.**

Através de um português, ao qual me liga hoje uma grande amizade e que me pediu para não divulgar parte das minhas habilitações académicas e profissionais, apresentei-me numa empresa luxemburguesa de montagens elétricas (profissão que tinha exercido em tempos) e da qual esse meu amigo era "chefe de estaleiro" (uma categoria profissional local).

Nos escritórios da empresa, o diretor luxemburguês olhou para mim e, na experiência dos meus 40 anos, "ouvi" o que ele estava a pensar: "O que é que este velho pensa que vem para aqui fazer?...".

O diretor olhou de forma jocosa para o meu fato e gravata (traje de quem vai pedir um emprego...) e resmungou: "Amanhã às 8 horas quero-o no estaleiro de 'fato-macaco'. Tem meia hora para almoço e sai às 5!"

E foi assim que começou a minha primeira fase profissional no Luxemburgo, a que aqui faço referência apenas para sublinhar algumas observações que fiz e que me parecem interessantes.

No dia seguinte, bem agasalhado, porque nevava abundantemente, lá me apresentei no local de trabalho e conheci os meus colegas: robustos rapazes belgas e franceses que evitaram chamar-me "grand-père", embora entre eles o fizessem.

Cedo compreendi que o meu físico e a minha idade (habituado a trabalho administrativo...) não era suficiente para a dureza e ritmo de trabalho exigido, mas como homem habituado a desafios, continuei a ginasticar os músculos adormecidos, tentando recuperar uma forma adequada ao trabalho que tinha de fazer. Mas, tal como eu, também o meu chefe local constatou que eu estaria mais apto a trabalhos menos físicos e mais técnicos, o que veio a acontecer mais tarde.

Rapidamente cheguei a preparador de trabalho, propondo novas formas de realizar tarefas às quais era exigida rapidez de execução com base em processos antigos e morosos (sempre vigiado pelo olhar desconfiado e crítico de alguns dos meus colegas luxemburgueses do escritório, para quem aquela atividade deveria ser exercida por um autóctone...) e acabei sendo cedido a uma grande empresa alemã para a realização de quadros elétricos inteligentes (robotizados).

Apenas refiro isto porque essa experiência, acumulada a situações que já tinha vivido na empresa que me tinha cedido, deram-me algumas indicações sobre as diferenças entre nós portugueses e os outros germanófilos, em relação à atitude perante o trabalho.

Fui instalado num grande salão com vários profissionais, em que cada um dispunha de uma bancada para realizar as ligações na estrutura metálica dos quadros e um painel, onde era instalado o esquema elétrico que cada um deveria respeitar na sua execução, em tempo previamente determinado. Um engenheiro alemão controlava o trabalho, passeando-se entre todos e vigiando a execução.

O processo produtivo até não estava mal montado e eu já tinha verificado, em diferentes ocasiões, a grande preocupação com os ritmos de trabalho no Luxemburgo e a tentativa de recuperar os tempos perdidos no trabalho, através de um apertado controlo sobre os trabalhadores. No entanto, o que me aconteceu nesse atelier alemão, acabou por me permitir extrair mais conclusões!...

Um dia, ao receber o esquema elétrico do quadro que eu deveria realizar, dei conta que uma das ligações elétricas estava errada. Rapidamente, para não perder tempo com a minha esferográfica, refiz o circuito por cima do esquema que tinha vindo do gabinete de engenharia e dispus-me a realizar o meu trabalho sem demoras. O engenheiro alemão da supervisão, ao passar por mim, reparou na emenda que eu tinha feito no esquema elétrico e deu-me uma enorme descompostura em inglês, gritando-me que quem faz os planos não era eu, enquanto executor, mas sim o gabinete de engenharia. Para meu espanto mandou-me desfazer o trabalho e estive parado durante uma semana até que o esquema fosse corrigido pelo gabinete.

Conclusão a que eu cheguei após esta e outras experiências: se pudéssemos associar a organização alemã ao desenrasco português seríamos o povo mais produtivo do planeta!

Entretanto e quando voltei aos escritórios da empresa que me contratou, tive a triste surpresa de ver as portas fechadas com um enorme cadeado e um documento autografado de um Hussier de Justice, alegando que a empresa tinha feito falência!

Sem querer mentir-vos, até choraminguei e resmunguei "então agora, com esta idade...

quando tinha encontrado um trabalho compatível... acontece-me isto!!..."

Perante a minha tristeza, um dos meus colegas luxemburgueses dizia-me sorridente: "deixa lá, não te preocupes, agora recebes rapidamente a tua indemnização e arranjas logo outro emprego. Isto aqui é à americana!".

Não sabia se era à americana, à francesa ou à chinesa, o que me preocupava era ter de voltar a começar do zero!

Mas a minha vida no Luxemburgo estava destinada a colocar-me outros desafios e a vontade de os ultrapassar não me desmoralizava.

Para além de outras atividades não lucrativas em que me fui envolvendo no Luxemburgo, colaborava regularmente com vários rádios piratas de expressão portuguesa e fazia alguns comentários em português na RTL luxemburguesa, difundidos a horas matinais para atingir a população portuguesa que se dirigia para os empregos.

Essa circunstância acabou por me fazer relacionar com este meio e, pouco tempo depois, a vida decidiu abrir-me mais uma nova página neste livro em que se transformou o meu percurso de emigrante no Luxemburgo.

No próximo episódio, perdão, na próxima crónica, voltarei ao tema com mais uma história.

Até lá, um abraço.

# The Official Uproar

**Just about everyone gets excited when it comes to the FIFA world cup. Fan of the game or otherwise, everyone has some kind of connection to one or more of the nations involved. Friendly clashes between countries are the most potent elixirs to bring people of any nation together, pulling for their representatives on the field. After all, bragging rights are on the line, and this quadrennial tournament is the culmination of almost four years of qualifying. In the end, an undisputed world champion holds up one of the most recognized trophies on the planet and gets to relish it until the next final.**

Sports have always been an effective release for both those participating and those in the seats. A source of entertainment for most, while some others take it as seriously as they would anything else in life. So, emotions are always on a high, especially with stakes like those that will be on the line in Qatar. As with every spectacle of this magnitude, the road a nation takes in order to present the finals to the world is always pitted with criticisms and less than appropriate behaviour.

The current finals are no different, awash in all sorts of accusations right from the onset. The US government accused and even filed action against apparent corruption among the 24 voting members of the world cup committee, two of them actually being suspended before the vote, in 2010, that awarded Russia the 2018 finals and Qatar the one going on today. Vote buying has been a stone in the FIFA shoe for a long time, but this time around, issues such as human rights abuses and human safety regards have dominated the headlines and many participating countries have asked FIFA to act. My question is simple, what does anybody expect FIFA to do now? The finals were awarded 12 years ago. Those who are in an uproar now should have been feverishly on the case long ago. FIFA even had a chance to strip the finals from Qatar, but never did.

It's a powerful part of the world, the very reason that a country barely twice the size of the Algarve and with a population less than that of Toronto, is hosting one of the planet's biggest events. The city where the final is taking place, Lusail, didn't even exist when the 2022 final was awarded. The country doesn't even have much of a following for the game. To try and put it into perspective, the Russians spent 18 billion to stage the finals in 2018, that was a record. The Qataris spent a reported 150 billion. Money talks. So, let's get off our high horses and let things run their course. We, as humans, cannot influence cultures of other countries by crying foul, making demands and setting deadlines.

We can only influence by example, and there aren't many places that could claim to be problem-free in any category. Nothing will change the course of these finals, so let's support our side, and after we win, let's then see if we can remember to continue to fight for each other.

Fiquem bem.

Raul Freitas/MS

# A beleza da finitude está na urgência do agora

Adriana Marques
Opinião

**Eu não sei porque o ser humano tem a péssima mania de viver a vida como se ela não tivesse um fim. E, geralmente, nos damos conta desse fim quando a morte passa ao nosso lado. Explico porque essa é uma péssima mania, apesar de muitos acreditarem que é melhor não pensar na morte. Não lembrar que a finitude existe faz com que a gente acabe vivendo uma vida esperando que as coisas aconteçam, não fazendo aquilo que realmente queremos, não dizendo e mostrando através de ações, que amamos e, ainda, procrastinando a realização de alguns sonhos.**

Na nossa zona de conforto, o amanhã sempre existirá para nós e nos iludimos com esse pensamento. Na verdade, o amanhã não existe. Mas calma! Não devemos ficar com medo desse fato ou acreditar nisso literalmente; pelo contrário, devemos usá-lo a nosso favor. Digo isso porque, pensar que o amanhã não existe, faz com que acabemos por agir mais e adiar menos.

É claro que eu queria uma vida infinita, cheia de saúde com um corpo de 30 anos e mente de 60, mas não fui eu quem inventou as regras desse jogo e precisamos nos adaptar a elas.

Temos prazo de validade e precisamos valorizar cada segundinho, cada momento, seja um simples banho quente, seja fazendo a viagem dos sonhos pra Paris.

Vez ou outra, faço um exercício mental e filosófico, que talvez também possa te ajudar a estar mais presente e vivenciar o que a vida tem de melhor. O exercício consiste em imaginar que o mundo acaba amanhã. Então, eu olho pra toda a minha trajetória até aqui e faço uma reflexão do que já vivenciei, experimentei e, claro, as coisas que já realizei. E então penso: o que eu ainda deixei de fazer, por medo? Por autosabotagem? Faz quanto tempo que não ligo pra alguém especial na minha vida? Ou não marco aquele café que estou adiando há meses por conta dessa vida atribulada? E são nesses pensamentos que encontro respostas de como valorizar o que é importante e o que eu preciso fazer HOJE!

Praticar o exercício do fim do mundo me ajuda a estabelecer e dar prioridades. A mim e às pessoas que eu amo.

Às vezes a gente se pega nessa caminhada que beira a procura de algo que nem sabe o que é, vivendo de forma automática nessa corrida alucinante da vida. E viver assim, nos impede de refletir sobre questões fundamentais a respeito da nossa própria natureza humana. Aí o choque de realidade quando a morte passa ao nosso lado.

Sim, é um fato inexorável o nosso fim, mas se pensarmos bem, tem uma certa beleza nisso tudo: a beleza da finitude está na urgência do agora.

Creditos: Adriana Marques

## Armando Cardoso
## 50 Anos 50 Fotografias

**O fotógrafo Armando Cardoso (n.1946), autor do livro "Nepal No reino de Yak e Yet" e membro da United Photo Press de New York, foi um dos fundadores da Associação Portuguesa de Arte Fotográfica.**

Cinquenta anos depois da sua célebre fotografia "Empacotados para a vida" captada na estrada militar da Damaia, junta neste livro de 80 páginas uma seleção de 50 fotografias das quais escolhemos esta como convite à leitura. Tal como o poeta Octávio Paz podemos dizer "o passado não passou".

Colaboram neste livro Pedro Foyos, Helena Pato, José Ribeiro, Gaëlle Istambul, José Castela Cravo, José Soudo, Lúcia Lima, António Delicado, Isabel Medeiros e Simion Doru Cristea. A edição é da Associação Cultural Espaço Ulmeiro.

JCF

Creditos: DR

COMUNIDADE

Creditos: DR

# LiUNA Local 183 atribui 70 bolsas de estudo no valor de 578 mil dólares

**Depois de dois anos de interregno forçado pela Covid-19, a 24ª Gala Anual LiUNA Local 183 - Scholarship Trust Fund Awards Ceremony, realizou-se no dia 11 de novembro. A LiUNA Local 183 atribuiu 70 bolsas de estudo, das quais 19 beneficiaram famílias luso-descendentes. Esta iniciativa já se alargou a outras "Locals" e tem como objetivo apoiar financeiramente os estudantes no seu percurso universitário. Este ano, Joseph Mancinelli não esteve presente, mas deixou uma mensagem que foi lida aos presentes por Marcello Di Giovanni, Recording Secretary e mestre de cerimónias do evento.**

A atribuição destas bolsas de estudo tem ainda mais valor tendo em conta o constante aumento dos encargos com a educação, mas para Jack Oliveira, Business Manager, a existência destes fundos, que suportam estas bolsas, deve-se aos pensionistas, por isso eles que devem ser sempre reconhecidos e nunca esquecidos: "Se não fossem os nossos pensionistas, não estávamos cá hoje. Acho que é muito importante nunca nos esquecermos deles, nunca esquecer de onde viemos, onde a gente está e para onde vamos.". Uma novidade que foi apresentada pela Local 183 é que a partir desta edição os estudantes filhos de membros que faleceram em acidentes de trabalho não têm que concorrer à bolsa para a receber. Para o Business Manager é "mais uma maneira de ajudar as famílias dos nossos sócios que morrem nos trabalhos. A partir de hoje eles vão ter uma bolsa de estudo no valor de $10,000.00, mas não vão ter que aplicar para a bolsa. É mais uma obrigação que a Local 183 tem para com os filhos dos nossos sócios. Hoje é a primeira vez... esta noite. E, vocês vão ter a oportunidade de conhecer três bolseiros... infelizmente, porque quando nós pomos estas medidas de ação a trabalhar, esperamos que nunca termos que as usar, mas se for preciso vai lá estar tudo para ajudar os sócios" disse, emocionado. Jack Oliveira ainda nos falou da evolução do percurso deste sindicato, quando questionado sobre o balanço dos últimos 24 anos, e sem levantar a ponta do véu revelou que no próximo ano coisas grandes irão acontecer para celebrar o 25º ano de atribuição de bolsas de estudo.

Para se qualificar para a bolsa, o estudante tem que ter uma combinação de boas notas académicas, serviço comunitário ou voluntariado e uma redação sobre o tema dado pelo comité de professores que depois faz a avaliação. Para sabermos um pouco mais, questionámos três estudantes e Jenna Witor falou-nos sobre a redação que escreveu: "Eu escrevi sobre o declínio no ensino profissional nas escolas e o impacto que isso tem na vida das pessoas que procuram um trabalho." Já Joseph Pasquini, que frequenta o 2º ano na Toronto Metropolitan University, contou-nos que a bolsa vai ajudar a continuar os estudos na área da comunicação social. Nicole da Silva, que frequenta o curso Business Management na Toronto Metropolitan University, falou-nos como tem participado ativamente na comunidade e da importância da bolsa de estudo da Local 183.

E é exatamente isso que a LiUNA faz com esta iniciativa - ajudar as pessoas que querem e lutam por um futuro melhor.

Parabéns à organização e aos 70 bolseiros!

Carmo Monteiro / MS

Dirigentes da LiUNA Local 183. Créditos: DR.

Nicole da Silva. Créditos: DR

## Charles Sousa em Ottawa?

# Campanha já está no terreno

**No sábado, dia 12 de novembro, Charles Sousa inaugurou a sua sede de campanha, dando assim o pontapé de saída para uma campanha relâmpago para conquistar um lugar no Parlamento Federal. A sala tornou-se rapidamente demasiado pequena para todos os que quiseram demonstrar o seu apoio ao ex-ministro das Finanças de Ontário, que tem estado afastado das andanças políticas desde 2018, altura em que perdeu as eleições onde tentava a sua reeleição como MPP.**

Creditos: DR

Para além de muitos anónimos, Charles Sousa contou com o apoio, demonstrado pela presença, de vários membros do Parlamento, da área de Mississauga, Brampton, Oakville e outros locais. Entre os presentes destacamos Anita Anand, Minister of National Defence e Peter Fonseca, luso-canadiano, MP da área de Mississauga East-Cooksville.

Questionado pelo Milénio Stadium sobre o que motivou o retomar destas andanças políticas depois destes anos de ausência Charles Sousa respondeu: "bem, eu gosto muito do trabalho da política, em termos de retribuir algo. Muitos têm tentado chamar-me para mais uma vez concorrer e oferecer o meu trabalho para ajudar as outras pessoas. E isso é o que nós fazemos, quando nos envolvemos politicamente. Eu noto que mesmo no trabalho que faço, fora da política, de que gosto muito, aliás, há sempre um espaço vazio, uma necessidade de dar mais de mim aos outros. Eu tenho tido o privilégio de ter sucesso em certos aspetos, mas agora sinto que preciso de deixar uma mensagem, uma marca para os jovens, contribuindo para tornar melhor a nossa economia, a nossa saúde, o nosso ambiente, clima... tudo isto faz parte da essência da minha candidatura, mas também unir a nação. Eu tenho feito vários programas para unir o Canadá e torná-lo mais competitivo. É isso que eu estou a tentar continuar a fazer."

Muito se tem falado da crescente falta de representatividade política da comunidade portuguesa nos diversos níveis de governação (municipal, provincial e federal) e a esse respeito Charles Sousa disse-nos que, apesar da comunidade portuguesa residente no Ontário já ter um representante (Peter Fonseca), "é sempre importante que a nossa comunidade se envolva politicamente, seja qual for o partido. É fundamental para mantermos a nossa marca luso-canadiana. Nós temos tido muita gente que tem contribuído muito para isso. E eu estou a fazer a minha parte. É só. Eu noto que muitos dos portugueses que têm tido algum trabalho político têm-me dado incentivo e eu tenho muito orgulho em ser luso-canadiano pelo trabalho que eles fazem ou têm feito. Eu também quero contribuir com o meu trabalho e agradeço muito o apoio que estou a receber."

Vamos aguardar para saber se Charles Sousa consegue ser eleito, na eleição federal parcial, pela área de Mississauga South.

O ex-ministro das Finanças no Governo de Kathleen Wynne, de 2013 até 2018 quando perdeu o seu lugar como representante de Mississauga Lakeshore para Rudy Cuzzetto, vai tentar conquistar o assento no parlamento federal, deixado vago por Liberal Sven Spengemann, que em maio passado anunciou a sua saída para assumir um cargo nas Nações Unidas.

Nesta eleição parcial, que deve ser convocada para o dia 27 de novembro de 2022, Charles Sousa terá como adversários políticos Rod Chhinzer, que concorrerá pelos conservadores, Julia Kole, pelo NDP e Mary Kidnew pelo Partido Verde.

Recorde-se que em consequência desta decisão, Charles Sousa renunciou à presidência da Magellan Community Charities.

Madalena Balça/MS

# Angola celebrou 47 anos de independência

**Angola completou, no dia 11 de novembro, 47 anos de independência. Para assinalar esta data especial, a comunidade angolana e amigos reuniram-se em frente à Câmara Municipal de Toronto para a cerimónia do Hastear da Bandeira. O encontro aconteceu no dia 12 de novembro e reuniu líderes da política nacional e internacional que realçaram a importância deste ato.**

Creditos: DR

A ministra Conselheira do Ministério das Relações Exteriores da República de Angola, Albertina Cassule, salientou durante o seu discurso as relações entre os dois estados, agradeceu ao governo local e realçou a importância e o papel da comunidade angolana no Canadá: "A comunidade angolana no exterior tem um papel fundamental na promoção de Angola e na imagem de Angola na diáspora. Devemos agradecer e reconhecer esta comunidade por tudo o que tem feito para a promoção do bom nome de Angola e de iniciativas como esta para união e bem comum dos angolanos. Paz, desenvolvimento e progresso. Angolanos, de Mãos Dadas para o Futuro", terminou Albertina, mencionando o mote deste ano.

A cerimónia foi conduzida por Carla Neto, Coordenadora da Comissão de Gestão da Comunidade Angolana do Ontário (ACO). Carla disse ao jornal Milénio que "É uma honra celebrar a nossa independência, ver a nossa bandeira hasteada e contar com o apoio da Câmara Municipal de Toronto. É uma celebração que deve continuar onde exista a nossa comunidade".

Ana Bailão, até então vice-presidente da Câmara de Toronto, também fez questão de marcar presença na celebração tão importante para a comunidade angolana, com a qual conviveu e trabalhou bem de perto durante os seus anos de atividade: "Foi sempre um prazer servir esta cidade e estar junto das comunidades falantes da língua portuguesa. A comunidade angolana continua a crescer e a organizar-se ainda mais". Ana acrescentou: "Eu terei sempre a comunidade angolana no meu coração e podem contar comigo sempre".

Ana leu uma mensagem de John Tory, o presidente da Câmara Municipal de Toronto, dirigida à comunidade angolana, destacando a diversidade cultural da cidade e mostrou-se feliz pelos angolanos fazerem parte deste mosaico cultural. Foi ainda entregue uma placa comemorativa em alusão ao quadragésimo sétimo aniversário da independência de Angola.

A cônsul-geral de Portugal em Toronto, Sofia Batalha, mostrou-se satisfeita por marcar presença no evento e reafirmou a amizade entre Angola e Portugal, sublinhando os laços em comum. "É um prazer e uma honra estar aqui e celebrar a independência de Angola. Gostaria de reafirmar a excelência que pauta o relacionamento bilateral entre Portugal e Angola, que é o reflexo dos fortes laços entre os nossos povos e da língua que partilhamos. Celebramos hoje também as pessoas que prolongam Angola pelo mundo. Agradeço pelo convite e parabéns a todos os angolanos, em especial os que residem no Canadá".

Várias mensagens de parabéns foram deixadas pelos presentes no evento onde o patriotismo e o espírito comunitário foi visível. O tema das celebrações deste ano foi "Angolanos, de Mãos Dadas para o Futuro", que reforça o compromisso de Angola para um futuro melhor para todos os angolanos.

Com o orgulho de ser angolano, a bandeira da República de Angola foi hasteada e o hino nacional entoado por todos.

Parabéns Angola!!!

Francisco Pegado/MS

Creditos: DR

Creditos: DR

# TTC elimina política de vacinação obrigatória entre funcionários e pretende reintegrar os demitidos

**O TTC anunciou o término da exigência de vacinação contra. Covcid-19 entre os funcionários a partir de 27 de novembro. Com isso, aqueles que foram demitidos como resultado da política "terão a oportunidade de serem reintegrados", mas não serão elegíveis para o pagamento do salário em atraso. A empresa demitiu 354 funcionários por não cumprirem com o mandato em janeiro passado.**

A decisão da TTC de revogar seu mandato de vacinação para os funcionários chega cerca de uma semana depois que a cidade de Toronto confirmou que iria abandonar o mandato que estava em vigor para seus funcionários. Segundo o noticiado pelos media canadianos a TTC estava enfrentando processos judiciais movidos por ex-funcionários no valor de quase $ 3 milhões por demissões injustas em função da política de vacinação obrigatória COVID-19.

Em sua declaração de quinta-feira (17), o TTC defendeu sua decisão inicial, a qual, assegurou que "as doenças fossem reduzidas ao mínimo e permitiu que o TTC continuasse prestando seu serviço essencial durante toda a pandemia".

MS

# Desfile do Pai Natal retorna às ruas de Toronto no domingo

**Depois de dois anos, os moradores de Toronto finalmente poderão ver o Pai Natal desfilando pelo centro da cidade este ano. A 118ª Original Santa Claus Parade volta às ruas de Toronto no domingo, 20 de novembro. O desfile começa às 12h30 e será repleto de uma variedade de carros alegóricos, bandas, participantes e, claro, o Pai Natal.**

O músico e cantor-compositor John Legend se apresentará no desfile, juntamente com o cantor-compositor Preston Pablo. O evento também contará com uma apresentação da Ontario School of Ballet.

A rota do desfile começa no Christie Pitts Park e viaja para leste na Bloor Street West, antes de virar para sul na University Avenue. Ela terminará no mercado de St. Lawrence. A Holly Jolly Fun Run também acontecera no domingo (20). Começando pouco antes do desfile e seguindo a mesma rota, a corrida terminará na Maple Leaf Square. O TTC está incentivando os participantes a utilizar o transporte publico para os eventos. A agência de trânsito estará executando serviços adicionais nas Linhas 1 e 2 para acomodar o público.

MS

Creditos: DR

## Toronto vai analisar possibilidade de expandir horário de venda de bebidas alcoólicas durante Mundial

**Toronto poderá expandir o horário em que bebidas alcoólicas podem ser servidas em bares e restaurantes durante a Copa do Mundo da FIFA 2022. O autarca de Toronto, John Tory, comprometeu-se a levar o assunto ao Conselho da Câmara Municipal na próxima semana, visando a "aprovação imediata" em 24 de novembro, de acordo com uma declaração emitida na quarta-feira (16).**

A Copa do Mundo decorrerá de 20 de novembro a 18 de dezembro, e devido à diferença de horário entre Toronto e Qatar, alguns jogos começarão às 8h da manhã de Toronto. Se a exceção for aprovada, os bares e restaurantes poderão iniciar as vendas de álcool às 8h em vez das 9h até 18 de dezembro. O horário de encerramento do serviço de bebidas alcoólicas não mudará e todas as outras regras em torno do serviço de bebidas alcoólicas permanecerão em vigor.

A cidade diz que, durante as edições anteriores da Copa do Mundo, não houve problemas com a extensão do horário de servir bebidas alcoólicas.

MS

## Polícia de Toronto realiza maior apreensão de drogas em um único dia na história da força

**A polícia de Toronto apreendeu mais de 600 quilos de narcóticos, estabelecendo um novo recorde para a maior apreensão de drogas realizada em um único dia na história da força.**

As drogas foram apreendidas durante a execução de mandados de busca em dois locais suspeitos em 5 de outubro. Foram cerca de 520 kg de metanfetamina cristal e 151 kg de cocaína, o que provavelmente teria um valor de comercialização de aproximadamente 58 milhões de dólares. Três suspeitos foram identificados pela polícia que acredita que as prisões devem acontecer em breve. Essa apreensão recorde foi resultado de uma investigação de quatro semanas e representa a maior apreensão de um único dia na história da polícia de Toronto.

Ela ultrapassa com facilidade o recorde anterior de 286 quilos de cocaína e metanfetamina cristalina numa apreensão realizada em abril.

Os policiais acreditam que as drogas entraram no país através da fronteira dos Estados Unidos e seriam distribuídas localmente.

MS

## Alta adesão ao programa federal que reduz mensalidades de creches vai provocar falta de vagas em Ontário, diz relatório

**O aumento da procura por vagas nas creches em Ontário devido ao programa nacional que reduzirá o valor diário a $10 dólares vai provocar uma falta de mais de 220 mil vagas nesse setor em Ontário mesmo sob os atuais planos de expansão do serviço, alerta o Escritório de Responsabilidade Financeira de Ontário.**

Recentemente a província divulgou que 92% das operadoras de cuidado infantil licenciadas em Ontário optaram pelo programa e agora o governo se prepara para trabalhar em planos de expansão, bem como uma estratégia para recrutar e reter funcionários nas creches. Devido ao acordo com o governo federal viu Ontário se comprometer com 86 mil novos espaços de cuidados infantis até o final de 2026, e o governo diz que 33 mil já foram criados. Mas mesmo que essa meta seja atingida, o Escritório de Responsabilidade Financeira de Ontário disse em um relatório esta semana que provavelmente não será suficiente para todos que precisam de cuidados. Um porta-voz do Ministro da Educação, Stephen Lecce, disse que Ontário implementará um plano de crescimento para garantir que novos espaços sejam destinados a áreas de alta necessidade e falou que o governo está consciente de que é preciso fazer mais.

MS

## CUPE e Governo voltam às discussões para evitar nova greve

**O sindicato que representa os trabalhadores do setor da educação em Ontario (CUPE) afirmou nessa quinta-feira (17) que está preparado para "passar todo o fim de semana" na mesa de negociações, numa tentativa de evitar uma greve planejada que poderia mais uma vez fechar escolas.**

O Conselho Escolar de Ontário da CUPE divulgou uma declaração, confirmando que está comprometido em retomar as negociações com o Ministério da Educação antes da greve planejada para a próxima segunda-feira (21). O sindicato disse que sua liderança, assim como o ministério da Educação, concordou em estabelecer um prazo até as 17h de domingo (20) para obter um acordo a fim de "fornecer aos pais e cuidadores o máximo de aviso possível" sobre uma possível interrupção do aprendizado presencial.

A declaração da CUPE chega quando o Ministério da Educação de Ontário pediu às diretorias escolares que se mobilizassem para o aprendizado remoto na próxima semana, caso os trabalhadores da educação confirmassem a greve. O ministro da Educação Stephen Lecce disse estar esperançoso de que os dois lados voltem à mesa. "Você sabe que no final das contas, apesar do aviso de greve, ainda podemos ter conversas produtivas à mesa e é isso que estou tentando fazer". O Sindicato Canadense dos Funcionários Públicos (CUPE) anunciou na quarta-feira (16) que tinha dado o aviso prévio obrigatório de cinco dias para ação de greve depois de uma interrupção nas negociações.

MS

Creditos: DR

CANADÁ

# Canadá promete dinheiro para infraestrutura e fabricação de vacinas em países em desenvolvimento

**Durante participação na cúpula do G20 na Indonésia, o Governo de Justin Trudeau anunciou um financiamento para que os países em desenvolvimento melhorem sua infraestrutura e façam vacinas COVID-19.**

A promessa foi de $750 milhões para uma corporação que financiará projetos de infraestrutura na Ásia durante três anos, a partir de março próximo. É o maior investimento já anunciado até agora pelos liberais na estratégia Indo-Pacífico e parte de um projeto do G20 destinado a ajudar países de baixa e média renda a ter cidades mais seguras e mais sustentáveis. O Governo canadiano também anunciou $ 80 milhões para sistemas de saúde globais, com a maior parte do financiamento indo para um projeto do Banco Mundial que ajuda os países a prevenir pandemias e responder a elas além de fabricar vacinas.

Outro tópico frequente na cimeira foi a atual situação da guerra na Ucrânia e o posicionamento que os países devem adotar em relação a Rússia. Enquanto o Canadá defende a tática de isolar cada vez mais o país, outros não concordam com a estratégia. Trudeau também conversou com o presidente chinês Xi Jinping, e seu escritório diz que foram levantadas preocupações sobre a interferência chinesa no Canadá, após alegações de delegacias de polícia de fato operando aqui no país e que teria influenciado a eleição de 2019.

MS

# Canadá emite conselhos de viagem para torcedores que vão à Copa do Mundo no Qatar

Creditos: DR

**A Copa do Mundo está logo aí, começa no domingo (20), e muitos canadianos estão de malas prontas para o Qatar, já que depois de 36 anos a seleção do Canadá volta a participar do Mundial. O governo do país emitiu conselhos de viagem para aqueles que viajam até o país árabe.**

O aviso publicado online, adverte que as demonstrações públicas de afeto, incluindo dar as mãos e beijar, "não são bem aceites socialmente", e embora não se espere que as mulheres estrangeiras usem véus de cabeça, "roupas reveladoras" são consideradas inapropriadas. Os viajantes também são lembrados que fotografar edifícios do governo, deitar lixo ao chão ou cuspir em locais públicos, além de comer carne de porco, são consideradas atividades ilegais que podem levar a multas ou até detenções.

É preciso atenção em relação à política daquele país em relação a bebidas alcoólicas. Para a Copa do Mundo, foram implementados espaços públicos designados onde a venda de álcool será permitida e haverá áreas reservadas para que as pessoas que estejam alteradas fiquem sóbrias. Para aqueles turistas que pretendem conduzir no país, um alerta de que os motoristas locais são geralmente considerados "extremamente agressivos", as pessoas dirigem pela direita e os acidentes viários estão entre as principais causas de morte por lá. Em termos de criminalidade no Qatar, a taxa é considerada baixa e a violência é rara, mas é preciso ter atenção às fraudes com uso de cartões de crédito.

MS

## Taxa anual de inflação permaneceu inalterada em outubro

**A Statistics Canada divulgou essa semana que a taxa de inflação anual foi de 6,9% em outubro. Após vários meses de queda, o índice se manteve estável em outubro em relação ao mês de setembro, especialmente por causa do aumento dos preços do gás.**

A agência federal diz que os juros mais altos das hipotecas também pressionaram a inflação para cima. No entanto, houve uma desaceleração no aumento dos preços dos alimentos nos supermercados e do gás natural.

Os preços das mercearias têm subido no ritmo mais rápido em décadas, prejudicando os orçamentos dos canadianos e levantando preocupações sobre o custo de vida. Em outubro, os preços das mercearias subiram 11% em comparação com um ano atrás, abaixo dos 11,4% do mês anterior, setembro. Entre os produtos que mais subiram de preço se destacam: a margarina, as massas, manteiga, laticínios e ovos.

MS

Creditos: DR

PORTUGAL

Creditos: DR

Agricultura

# Agricultura portuguesa não cumpre meta climática

**A agricultura representou mais de 12% das emissões nacionais de gases com efeito de estufa em 2020, não cumprindo a meta climática para esse ano. A tendência é que continue a aumentar, alerta a Zero. A associação ambientalista defende que a transição para dietas saudáveis deve ser o foco da política climática para a agricultura.**

Embora o Governo tenha relembrado, na 27.ª Conferência das Nações Unidas sobre Alterações Climáticas (COP27), que Portugal cumpriu as metas nacionais no Acordo da Partilha de Esforços Europeu, o setor da agricultura tem aumentado as emissões anuais desde 2015, passando a representar mais de 12% em 2020, alertou, esta quinta-feira (17), a Zero.

Segundo a mais recente atualização do Inventário Nacional de Emissões por Fontes e Remoção por Sumidouros e Poluentes Atmosféricos (INERPA), a agricultura foi o único setor que não cumpriu a sua meta nacional para 2020, de reduzir 8% das emissões face às registadas em 2005, como previsto no Programa Nacional para as Alterações Climáticas (PNAC). Além disso, a associação ambientalista sublinhou que as emissões decorrentes da agricultura já excederam o próprio ano de referência desde 2017. A tendência é que aumentem e o setor está em risco de falhar a meta de reduzir 11% para 2030, estabelecido no Plano Nacional de Energia e Clima (PNEC). Para a cumprir seria necessário cortar mais de 14% das emissões durante uma década, aponta a Zero, num comunicado enviado às redações.

O inventário revela que a maioria das emissões ligadas à agricultura provém da fermentação entérica (51%) (resultante da digestão dos animais ruminantes), sobretudo do gado bovino, e do uso dos solos agrícolas (32%), bem como da gestão de efluentes pecuários.

A Zero defende que a situação de Portugal "reflete o fracasso europeu no controlo das emissões agrícolas", cujos investimentos em ação climática, nomeadamente por via da Política Agrícola Comum (PAC), não tiveram resultados relevantes. A associação ambientalista entende que a transição para dietas saudáveis deve ser a solução a adotar, uma vez que poderá reduzir entre 29-37% das emissões de gases com efeito de estufa e beneficiar a população em termos de saúde, "permitindo inclusivamente poupanças no Sistema Nacional de Saúde [SNS]".

JN/MS

Gripe

# Vacinação no SNS deixa farmácias com excedente de doses contra a gripe

**Dispensadas 369 mil vacinas de um universo na ordem das 850 mil. Mais de dois milhões de utentes imunizados.**

A dispensa de vacinas contra a gripe nas farmácias está aquém do esperado pelo setor. Até ao momento, foram dispensadas, entre contingente privado e do Serviço Nacional de Saúde (SNS), perto de 369 mil. Só o privado, como havia avançado a Associação Nacional de Farmácias (ANF), conta mais de 850 mil vacinas. Admite-se que os elevados stocks possam estar relacionados com a campanha de vacinação em massa do SNS contra a covid e a gripe, que neste ano arrancou um mês mais cedo. Foram já imunizados mais de dois milhões de utentes contra a gripe.

De acordo com os dados facultados pela ANF na terça-feira (15) ao JN, as farmácias dispensaram um total de 368 906 vacinas contra a gripe. Numa campanha que, neste ano, arrancou também quase um mês mais cedo, integrando o contingente privado "mais de 850 mil vacinas", de acordo com a mesma fonte.

Para se ter noção do ritmo de dispensa, no ano passado, em apenas nove dias - a comercialização arrancou a 25 de outubro -, as farmácias tinham dispensado 434 mil vacinas. Num acréscimo de 82% face a período homólogo de 2020, ano em que a oferta (500 mil vacinas no contingente privado) não chegou para a procura. Agora, as farmácias têm excedente.

Do lado do SNS, a Direção-Geral da Saúde (DGS) fez saber terem sido "vacinados mais de milhões de utentes contra a gripe", numa campanha iniciada a 7 de setembro e que se prolonga até dezembro. No ano passado, a 12 de novembro, o então secretário de Estado Lacerda Sales anunciava o "marco assinalável" de imunização de um milhão de pessoas contra a gripe.

### Frigoríficos cheios

Ao JN, a vice-presidente da Associação de Farmácias de Portugal refere queixas de associados, que reportam terem "mais de metade das vacinas que compraram no frigorífico". Manuela Pacheco fala num sentimento de "fiasco" e que algumas farmácias estão a pedir se é possível "direito a crédito quando passar a altura do prazo [validade a maio de 2023]". Findo esse prazo, são incineradas. "Se temos dois milhões e devolvemos 500 mil, para o ano não temos", explica.

Aquela responsável admite que entre as explicações para o atual nível de stock possa estar o facto de a campanha contra a covid e a gripe ter "começado mais cedo", aguardando os utentes pela convocatória. Alerta, no entanto, para a "desinformação da população".

A mesma hipótese é avançada pelo pneumologista Filipe Froes: "O facto de termos uma grande campanha de vacinação contra a covid e a gripe fez com que muitas pessoas, por comodidade, sabendo que são duas vacinas, esperem que sejam convocadas". No ano passado, recorda, "estávamos a vacinar reativamente e agora estamos a fazê-lo proativamente".

O especialista, no entanto, salienta que, uma vez que estamos na segunda quinzena de novembro, e demorando a vacina contra a gripe 15 dias a desenvolver proteção total, "não devem esperar pela vacina da covid", pelo que "todas as pessoas, sobretudo com comorbilidades, devem vacinar-se".

Recordando que a "administração de vacinas nas farmácias é complementar ao SNS", a ANF refere, ainda, que "o verão longo afastou as pessoas das preocupações com a gripe". Sublinhando que o importante é que "todas as pessoas que podem beneficiar da vacina se vacinem"

JN/MS

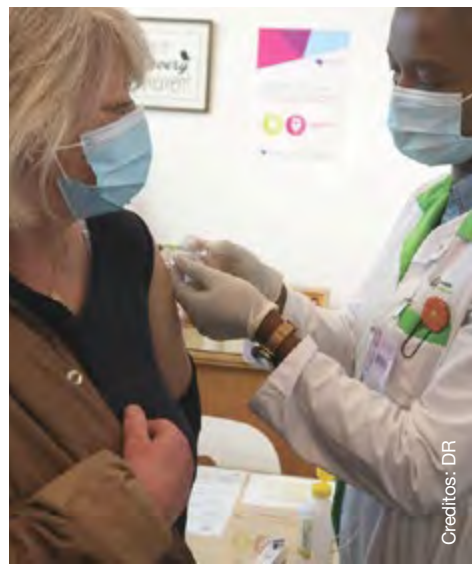
Creditos: DR

Presidente da República

# Presidente da República recebeu carta com uma bala a pedir um milhão de euros

**O Presidente da República, Marcelo Rebelo de Sousa, desvalorizou o recebimento de uma carta, nos últimos dias, com uma bala dentro e um pedido de um milhão de euros, tendo o caso sido entregue à Polícia Judiciária.**

Marcelo Rebelo de Sousa, que não se encontrava em Belém na altura, recebeu uma carta anónima com uma bala dentro, um telemóvel e um pedido de um milhão de euros que deveria ser enviado para uma conta bancária discriminada na missiva, revela a imprensa nacional.

Em declarações à CMTV, Marcelo Rebelo de Sousa desvalorizou a situação, destacando ter recebido mais "ameaças" quando tinha programa de televisão na RTP e na TVI do que em Belém.

"Quem anda nesta vida e eu já ando há 30 anos tem disto, enfim, às dezenas (...). Acontece, eu não dou grande importância", disse.

"Isto acontece espaçadamente nunca se veio a confirmar qualquer gravidade da situação", disse o Presidente da República.

"Normalmente há o caso da perturbação ou nem é possível investigar o que se trata porque são cartas anónimas e, portanto, aqui também não porque estava fora. Estando fora, os serviços entenderam comunicar à Polícia Judiciária", afirmou.

JN/MS

Creditos: DR

# Madeira com 5 projetos candidatos a prémio na área da reciclagem

**Os concelhos de Câmara de Lobos e Funchal responderam positivamente ao desafio lançado pela Sociedade Ponto Verde e integram a lista de candidaturas ao prémio 'Junta-te ao Gervásio'.**

No total são cinco os projetos na área da Reciclagem e da Economia Circular desenvolvidos na Madeira que foram inscritos em duas das três categorias deste concurso, 'Entidades de Proximidade' (três) e 'Cidadania Social' (dois).

A criação de um roteiro das fontes e fontanários públicos com água potável, para incentivar os turistas a encher a sua garrafa; ou a criação de uma plataforma interativa com enfoque na sustentabilidade ambiental, são algumas das iniciativas que se encontram entre este grupo de projetos.

Recorde-se que o prémio 'Junta-te ao Gervásio' é promovido pela Sociedade Ponto Verde com o objetivo de distinguir o que de melhor se faz dentro das comunidades locais e dar visibilidade às boas práticas na área da Reciclagem de embalagens e da Economia Circular, uma vez que poderão servir de referência, enquanto aceleradores de imaginação à replicabilidade noutros contextos comunitários. Nesta primeira edição, a Sociedade Ponto Verde recebeu um total de 173 candidaturas, das quais 60 integram a categoria 'Cidadania Social' (pessoas singulares), 58 a categoria 'Juntas de Freguesia' e 55 a categoria 'Entidades de Proximidade' (associações e organizações).

Terminado este período de candidaturas, inicia-se agora a fase de avaliação de todos os projetos pelo ISCTE Executive Education que, enquanto Knowledge Partner do Prémio, vai selecionar o grupo de 15 finalistas de onde vão ser eleitos os grandes vencedores e anunciadas as menções honrosas, após seleção pelo júri. O caráter inovador do projeto, o seu impacto económico, social e ambiental na comunidade local, e o facto de incentivar a prática da reciclagem de embalagens são alguns dos critérios considerados para a atribuição dos prémios. Os vencedores de cada categoria vão ser conhecidos numa cerimónia, que vai acontecer em Lisboa, no final de janeiro do próximo ano.

JM/MS

# Teófilo Cunha satisfeito com abertura de ciclos de estudo na UMa para a área do mar

Creditos: DR

**O Secretário Regional do Mar e Pescas, Teófilo Cunha, mostrou-se esta quarta-feira (16) "bastante satisfeito" e "entusiasmado" com a ideia da Universidade da Madeira (UMa) avançar com um ciclo de estudos dedicado ao mar.**

"É uma excelente ideia. Um projeto que faz todo o sentido e que nós teremos todo o interesse e vontade que seja concretizado", disse Teófilo Cunha aos jornalistas, referindo-se à vontade manifestada pelo reitor da UMa, Sílvio Moreira Fernandes, de abrir a curto prazo uma licenciatura na área do mar, e depois, a exemplo do que foi feito na área do Turismo, completar esse ciclo de estudos com mestrados e um doutoramento.

"Nos últimos anos tem sido feito um trabalho notável ao nível da investigação, por várias entidades como o MARE Madeira, o Museu de História Natural do Funchal, a Estação de Biologia Marinha do Funchal e pela própria Direção Regional do Mar. Temos um enorme potencial, um imenso património e temos que saber aproveitá-lo", referiu o secretário regional, à margem do seminário 'Pressões Humanas no Mar Profundo da Madeira'. Uma organização da Direção Regional do Mar, que serviu para assinalar o Dia Nacional do Mar e revelar as primeiras conclusões do Projeto DEEP-ML.

O estudo, que começou com a Direção Regional de Ambiente e Alterações Climáticas e está a ser liderado pela Direção Regional do Mar, incidiu na promoção do conhecimento sobre as quantidades, distribuição espacial e composição do lixo-marinho na costa Sul da ilha da Madeira, do litoral às grandes profundidades. Os primeiros dados apurados, sintetizou a diretora regional do Mar, Mafalda Freitas, indicam que "46% do lixo identificado" são itens ou fragmentos de vidro ou cerâmica. "São maioritariamente garrafas, azulejos e outros materiais de construção", pormenorizou, acrescentando que do restante material encontrado, perto de 36% foram plásticos: linhas de pesca, sacos, cabos de embarcações e redes de pesca. "Entre os vários locais inspecionados, a zona em frente ao Garajau, com maior proximidade ao centro urbano do Funchal, às suas infraestruturas e às três ribeiras que desaguam na baía, foi aquela com maior densidade de lixo, com prevalência do material de construção, seguido dos vidros e das linhas de pesca." A investigação mereceu elogios de Teófilo Cunha. "Um trabalho importante, pioneiro na Madeira, que nos vai ajudar a entender melhor o nosso impacto e as formas de pressão que temos exercido no Mar", disse, lembrando que "só conhecendo e compreendo é que é possível preservar e adotar práticas mais sustentáveis".

O mar, concluiu o secretário regional, representou no ano passado à volta de 22 milhões de euros no setor das pescas e da aquacultura. "Um valor que este ano será ultrapassado, e que se junta à receita gerada pelas atividades marítimo-turísticas, e pela importância que, enquanto cartaz, tem no Turismo, o nosso motor económico."

JM/MS

AUTONOMIAS

Creditos: DR

# Tratamento Mecânico de Resíduos de São Miguel permitirá "a curto prazo" encerrar aterros

**O Centro de Tratamento Mecânico de Resíduos da Ilha de São Miguel, nos Açores, inaugurado esta quarta-feira (16), permitirá duplicar a capacidade de resíduos valorizados e selar a "curto prazo" os aterros sanitários.**

"A estação vai receber os resíduos indiferenciados. Neste espaço serão separados ainda mais resíduos valorizáveis, enquanto os orgânicos irão para tratamento biológico. A nossa expectativa é que vamos, a curto prazo, selar todos os aterros sanitários e a parcela para aterro será ínfima", afirmou o presidente da MUSAMI – Operações Municipais do Ambiente EIM, SA, Ricardo Rodrigues.

O centro, iniciativa da MUSAMI, representou um investimento de cinco milhões de euros, no âmbito da construção do ecoparque de São Miguel.

Na inauguração do centro, Ricardo Rodrigues, que é também presidente da Câmara de Vila Franca do Campo, sublinhou que se trata uma obra importante para a ilha de São Miguel, introduzindo uma "grande diferença no comportamento" do tratamento dos resíduos na maior ilha açoriana.

Segundo explicou o autarca, os resíduos indiferenciados que "iam diretamente para aterro, sem qualquer espécie de tratamento, passam a ser todos localizados" na instalação inaugurada esta quarta-feira (16).

"Até este momento, em termos de valorização de resíduos temos cerca de seis mil toneladas e este equipamento permitirá em principio duplicar esse número", assinalou.

O presidente da MUSAMI realçou ainda a importância da instalação como "indispensável" para atingir as metas da União Europeia e devido às imposições nacionais e regionais.

"Estamos a recolher cerca de 85/86 mil toneladas por ano de resíduos e nesta quantidade temos em valorização na estação de triagem cerca de seis mil toneladas. A expectativa é que essa instalação possa recuperar mais seis a 10 mil toneladas", indicou, acrescentando que ao lado o centro está em construção o tratamento biológico que deverá estar concluído no final do primeiro trimestre do próximo ano.

Ricardo Rodrigues apontou ainda que a construção da nova central teve "os seus contratempos", alguns "naturais, outros forçados".

"Nós compreendemos que numa sociedade livre e democrática os interesses são díspares, os interesses de alguns ambientalistas, legítimos, e de outros mais fundamentalistas de que não reza a história, porque temos de tratar os resíduos que produzimos na ilha de São Miguel", criticou.

O presidente da MUSAMI destacou ainda o "entendimento perfeito" com o Governo Regional, "não deixando" a secretaria regional do Ambiente de "exercer a sua função fiscalizadora nesta matéria" do tratamento dos resíduos, onde "compete às autarquia recolher e tratar os resíduos".

O secretário regional do Ambiente e Alterações Climáticas, Alonso Miguel, sublinhou que a promoção da qualidade ambiental, e em particular a gestão de resíduos, são "um dos eixos estratégicos" do Governo Regional de coligação PSD/CDS-PP/PPM.

"A gestão dos resíduos é um desafio enorme e acentuado atendendo à realidade insular, ultraperiferia e dispersão geográfica e convoca a participação de todos, Governo Regional, municípios e população", sustentou o governante na inauguração.

Para Alonso Miguel, o centro agora inaugurado permite "dar um passo em frente na conclusão" do ecoparque e, sobretudo, para ter "um processo assinalável na melhoria de gestão de resíduos" na Região.

"Em 2021 um total de 68% dos resíduos produzidos na ilha de São Miguel tiveram como destino final a deposição em aterro e isto não é aceitável nos dias de hoje e não é enquadrável com a estratégia que foi definida a nível regional e nem com as metas comunitárias", sustentou.

O secretário regional do Ambiente realçou um conjunto de projetos "estratégicos" que o executivo tem em curso para a melhoria da gestão de resíduos.

Entre os vários projetos está, por exemplo, um sistema de depósito de embalagens não reutilizáveis de bebidas nos Açores, que arrancou em maio.

De acordo com o governante, este sistema, instalado em todos os concelhos, permite o pagamento de um prémio monetário através do deposito de cada embalagem, e "já ultrapassou a fasquia dos 3,5 milhões de embalagens retomadas", o que "dá nota da adesão da população".

AO/MS

# FIFA World Cup

## Jogos - fase de grupos

| | QUA 23 NOV | QUI 24 NOV | DOM 27 NOV | SEG 28 NOV | QUI 01 DEZ | SEX 02 DEZ |
|---|---|---|---|---|---|---|
| **Estádio Internacional Khalifa** | | | 27 CRO v. CAN 19:00 | | | |
| **Estádio Al Thumama** | | | | | 42 CAN v. MAR 18:00 | |
| **Estádio Ahmad Bin Ali** | 9 BEL v. CAN 22:00 | | | | | |
| **Estádio Lusail** | | 16 BRA v. SRB 22:00 | | 32 POR v. URU 22:00 | | 48 CMR v. BRA 22:00 |
| **Estádio 974** | | 15 POR v. GHA 19:00 | | 31 BRA v. SUI 19:00 | | |
| **Estádio da Cidade da Educação** | | | | | | 46 KOR v. POR 18:00 |

## Estádio

# Qatar2022

## s

Capacidade **45,416** Cidade **Doha**

O redesenhado Estádio Internacional Khalifa foi originalmente construído em 1976. O estádio, que inclui arcos amplos e arquibancadas parcialmente cobertas, é a peça central do Aspire Zone, um complexo desportivo que inclui a Aspire Academy for Sports Excellence, Hamad Aquatic Center (Limitless), o Hospital de Medicina ASPETAR Sports e muitos outros locais desportivos.

Capacidade **40,000** Cidade **Doha**

O Estádio Al Thumama é um ícone arquitetónico árabe distinto, pois é inspirado no tradicional qahfiya (o boné usado sob o Ghutra e o Egal) no mundo árabe. Este design foi escolhido porque é uma semelhança cultural entre os árabes no mundo árabe. Portanto, expressa a profundidade da civilização árabe e o legado histórico-cultural entrelaçado dos países árabes.

Capacidade **44,740** Cidade **Umm Al Afaei**

O design do estádio e da parte externa do edifício refletem o ambiente do Qatar. Quanto à sua fachada externa, assume a forma das ondulações de dunas de areia, enquanto que as distintas formas geométricas retratam a beleza do deserto e a flora e fauna locais.

Capacidade **80,000** Cidade **Lusail**

Após o torneio, o Estádio Lusail será transformado num centro comunitário com escolas, lojas, cafés, instalações desportivas e clínicas de saúde como parte do compromisso do Qatar com o desenvolvimento sustentável.

Capacidade **40,000** Cidade **Doha**

O projeto do Estádio 974 é um projeto pioneiro no mundo da construção de estádios desportivos. Construído a partir de contentores marítimos, este estádio será totalmente desmontado e os materiais que foram utilizados na construção serão reaproveitados. Além de 974 ser o código de discagem internacional para o Qatar, o nome do estádio vem do número de contentores utilizados para construí-lo.

Capacidade **45,350** Cidade **Al Rayyan (Cidade da Educação)**

O estádio pode acomodar até 40.000 adeptos e assume a forma de um diamante irregular que brilha à medida que o sol se move no céu. Após o Mundial, o estádio manterá quase metade dos seus assentos para uso das equipas atléticas universitárias.

## Grupos

**A**
- Qatar (QAT)
- Ecuador (ECU)
- Senegal (SEN)
- Netherlands (NED)

**B**
- England (ENG)
- IR Iran (IRN)
- USA (USA)
- Wales (WAL)

**C**
- Argentina (ARG)
- Saudi Arabia (KSA)
- Mexico (MEX)
- Poland (POL)

**D**
- France (FRA)
- Australia (AUS)
- Denmark (DEN)
- Tunisia (TUN)

**E**
- Spain (ESP)
- Costa Rica (CRC)
- Germany (GER)
- Japan (JPN)

**F**
- Belgium (BEL)
- Canada (CAN)
- Morocco (MAR)
- Croatia (CRO)

**G**
- Brazil (BRA)
- Serbia (SRB)
- Switzerland (SUI)
- Cameroon (CMR)

**H**
- Portugal (POR)
- Ghana (GHA)
- Uruguay (URU)
- Korea Republic (KOR)

David Ganhão e Inês Carpinteiro

ÁFRICA

Creditos: DR

# Museu alemão vai devolver 92 bronzes do Benim à Nigéria

**Um museu na cidade alemã de Colónia (oeste) está a preparar o regresso à Nigéria de 92 peças pertencentes aos chamados "bronzes do Benim", pilhados durante a era colonial, disse a Câmara Municipal, numa declaração.**

As obras fazem atualmente parte da coleção do Museu Etnográfico Rautenstrauch Joest (RJM, na sigla em inglês), que apresentou à autarquia um plano de restituição, que deverá ser aprovado em 08 de dezembro.

"Três obras serão devolvidas em dezembro, a pedido dos parceiros nigerianos, e 52 outras obras serão devolvidas sucessivamente a partir de 2023. Trinta e sete outras obras permanecerão inicialmente emprestadas no RJM durante dez anos", lê-se na declaração.

Vários milhares de bronzes foram pilhados em 1897 durante a invasão do palácio real do Benim (na atual Nigéria) por soldados britânicos, que posteriormente os leiloaram em várias capitais europeias ou os venderam individualmente.

De acordo com uma declaração da cidade de Colónia, a restituição proposta é o resultado de negociações com representantes do Governo nigeriano, iniciadas em 2021 sob os auspícios do Ministério Federal dos Negócios Estrangeiros alemão e da Secretaria de Estado da Cultura alemã.

O RJM é até agora o quarto maior detentor de bronzes do Benim na Alemanha, enquanto que outras peças são propriedade da Fundação do Património Cultural Prussiano em Berlim, da Colecção Estatal de Arte em Dresden (leste), do Museu Rothenbaum em Hamburgo (norte) e do Museu Linden em Estugarda (sul).

Uma declaração de intenções foi assinada em Berlim a 1 de julho, na qual o Governo alemão se comprometeu a preparar o caminho para o regresso dos bronzes.

Durante a cerimónia, a chefe da Cultura alemã, Claudia Roth, disse que "como Governo e como nação", a Alemanha admite "as terríveis atrocidades do colonialismo" e entregou as duas primeiras peças a serem devolvidas ao seu homólogo nigeriano.

Cerca de 1.100 artefactos - incluindo placas, figuras humanas e animais e ornamentos reais - encontram-se, ainda, na Alemanha, espalhados por cerca de 20 museus.

JN/MS

# Adesão da União Africana como membro do G20 vai ser considerada em 2023

**A candidatura da União Africana (UA) a membro permanente do G20, que reúne as maiores economias do mundo, será considerada na próxima cimeira do grupo em 2023, disse, esta quarta-feira (16), o chefe de Estado do Senegal, Macky Sall.**

"Agradeço aos membros do G20 que apoiaram a candidatura da UA para se juntar ao grupo na cimeira de Bali na Indonésia", afirmou o Presidente na sua conta oficial na rede social Twitter.

"A adesão da UA será considerada na Cimeira do G20 de 2023 na Índia", acrescentou Sall.

Na cimeira de Bali, realizada entre terça-feira (15) e quarta-feira (16), tanto Sall, atual presidente da UA, como Cyril Ramaphosa, Presidente da África do Sul - o único país africano membro do G20 - apelaram à adesão da União Africana como membro permanente do fórum.

O Presidente senegalês já apelou este ano a uma revisão da governação internacional que daria uma maior representação africana em órgãos como o Conselho de Segurança da Organização das Nações Unidas (ONU) e o G20.

"Gostaria de salientar que nesta renovação do multilateralismo com o qual nos comprometemos em Bali, África continua a ser um parceiro essencial na cena internacional", referiu Sall, no seu discurso na cimeira do G20 na terça-feira (15).

"É a oitava maior economia em termos de PIB [Produto Interno Bruto], tem mais de 60% de terra arável e uma população estimada em 2,5 mil milhões em 2050", recordou o chefe de Estado senegalês.

Por este motivo, acrescentou, África "pode ter a ambição justa de se tornar membro permanente do Fórum do G20 e eu gostaria de convidar os meus homólogos para o fazerem".

A mesma opinião é partilhada pelo Presidente francês, Emmanuel Macron, que afirmou que Paris "apoia a plena integração da União Africana no G20", da mesma forma que a União Europeia também é membro. Macron anunciou, igualmente, a realização "no próximo mês de junho, em Paris" de uma "conferência internacional sobre um novo pacto financeiro com o Sul", com o objetivo de "criar as condições para um verdadeiro choque de financiamento para o Sul".

No seu discurso, o presidente em exercício da UA centrou-se também na luta contra a insegurança alimentar e apelou à "resolução do paradoxo de uma África com imenso potencial agrícola, florestal e hídrico, que muitas vezes enfrenta carências alimentares". "Temos de modernizar os nossos sistemas agrícolas, aumentar a produtividade neste setor através de investimentos maciços, promover o acesso dos nossos produtores a equipamento agrícola e fertilizantes, e desenvolver cadeias de valor agrícola para aceder aos mercados externos", apontou.

Macky Sall observou, ainda, que se trata de "uma questão de mobilizar recursos significativos que excedem em muito as capacidades orçamentais" dos Estados, "daí a necessidade de acompanhar estes esforços com financiamentos concessionais".

Sobre a transição energética, o presidente da UA reiterou - como fez na cimeira climática da 27.ª Conferência das Nações Unidas sobre Alterações Climáticas (COP27) no Egito - o compromisso de África com o Acordo de Paris (2015) para combater a crise climática.

África, salientou, "continua aberta à opção de uma economia de baixo carbono, mas isto requer transferência de tecnologia e investimento em energias renováveis".

"Renunciar à exploração dos nossos recursos naturais enquanto a eletricidade continua a ser um luxo, tanto para a população como para as nossas empresas devido ao seu elevado custo, significa restringir o nosso potencial de industrialização, especialmente no setor agroalimentar", advertiu Sall. O G20 é um grupo que reúne as 19 maiores economias do mundo e a União Europeia. Juntas, as nações representam cerca de 80% de toda a economia global.

JN/MS

# Argélia encerra televisão privada após transmitir filme com cenas sexuais

Creditos: DR

**As autoridades argelinas encerraram definitivamente na terça-feira (15) o canal privado Al Adjwaa após a transmissão de um filme norte-americano com cenas sexuais consideradas "ofensivas", aplicando as decisões da Autoridade de Regulação do Audiovisual (ARAV).**

A informação foi adiantada pela agência oficial de notícias APS.

A ARAV, entidade independente encarregada da organização do audiovisual, indicou que o referido canal transmitia cenas ofensivas e contrárias aos valores da sociedade e da religião, razão pela qual "decidiu fechar definitivamente o canal de televisão".

O Al Adjwaa transmitiu no último domingo (13) à noite um filme norte-americano que mostra um ator e uma atriz quase completamente nus no meio do ato sexual. O vídeo, que foi partilhado nas redes sociais, foi denunciado por internautas. Por sua vez, o canal privado, que transmite a partir de Londres, reconheceu na sua página do Facebook ter cometido uma "falta flagrante" e pediu desculpa aos telespetadores.

Em agosto de 2021, o canal por satélite El Djazairia One foi encerrado de forma "imediata e definitiva" por não respeitar "as condições de segurança pública", uma semana depois do encerramento do canal Lina TV por ser considerado um "perigo para a saúde pública" por usar linguagem "subversiva".

Também, a cadeia Al Bilad TV foi suspensa por um período de uma semana devido à divulgação de conteúdo violento sem levar em conta a proteção de menores, assim como a El Hayat, que parou as suas emissões uma semana depois da difusão de uma entrevista com um antigo deputado que questionou a integridade de várias personalidades políticas e militares no país.

NM/MS

# Lula diz ter 'obrigação moral' de fazer reparação a povos indígenas

**Presidente eleito falou durante encontro com indígenas de vários países no Egito, onde participa da COP 27.**

O presidente eleito, Luiz Inácio Lula da Silva (PT), disse nesta quinta-feira (17) que tem "obrigação moral, ética e política" de reparar danos causados aos povos indígenas no Brasil.

Lula fez declaração durante encontro com indígenas de diversos países no Egito, onde está desde o início da semana para participar da COP 27, evento que discute as mudanças climáticas e seus efeitos no planeta.

"Nós temos a obrigação moral, obrigação ética, obrigação política de fazer a reparação para o que causaram aos povos indígenas, sobretudo no meu país.", disse Lula.

"Eu tenho o compromisso de fazer com que o Brasil possa servir de exemplo com a política de parceria, de uma política em que pessoas não sejam tratadas como de segunda classe, que não ficassem recebendo dádiva do governo. O que quero é que indígenas brasileiros participem da governança do meu país", completou ele. Lula criticou o fato de chefes de governo que comparecem à COP não se reúnem com a sociedade civil e movimentos sociais para discutir ações. Ele também disse que, nas reuniões de representantes de países ricos, os problemas da população mais pobre e vulnerável não são discutidos.

"Eu participei de todas as reuniões do G8 quando fui presidente da República, participei de todas as reuniões do G20 depois da crise de 2008. E a coisa que eu mais sentia é que não se falava dos problemas da sociedade nessas reuniões", disse o petista, se referindo aos encontros que reúnem os oito e os 20 países mais ricos do mundo.

"Quando se reúnem os presidentes dos países ricos, as pessoas pobres não existem, os indígenas não existem, os negros não existem, a periferia não existe. Porque esse não é um assunto levado para a mesa de discussão", completou.

Sem citar o Presidente Jair Bolsonaro, Lula disse que o Brasil "foi quase destruído" nos últimos quatro anos e que, no seu governo, pretende reconstruir políticas sociais "sem ódio, sem rancor e sem querer vingança."

G1/MS

Creditos: DR

# Moraes manda bloquear contas de pessoas e empresas supostamente ligadas a atos antidemocráticos

Creditos: DR

**Interdições ilegais em rodovias e manifestações foram feitas por apoiadores de Bolsonaro contra resultado das eleições. Decisão vale para 43 pessoas físicas e jurídicas.**

O ministro Alexandre de Moraes, do Supremo Tribunal Federal (STF), determinou o bloqueio de contas ligadas a 43 pessoas físicas e jurídicas suspeitas de ligação com atos antidemocráticos que questionam o resultado das eleições.

A decisão está sob sigilo, foi tomada no último dia 12 e abrange pessoas supostamente envolvidas nos bloqueios ilegais feitos em rodovias e manifestações antidemocráticas e com pautas inconstitucionais em frente a quartéis do Exército.

Pela decisão de Moraes, a Polícia Federal deve tomar o depoimento de todos os alvos no prazo de 10 dias. Conforme o ministro do STF, o bloqueio nas contas tem o objetivo de frear a utilização de recursos para financiar atos ilícitos e antidemocráticos.

"Verifica-se o abuso reiterado do direito de reunião, direcionado, ilícita e criminosamente, para propagar o descumprimento e desrespeito ao resultado do pleito eleitoral para Presidente e vice-presidente da República, cujo resultado foi proclamado pelo Tribunal Superior Eleitoral em 30/10/2022, com consequente rompimento do Estado Democrático de Direito e a instalação de um regime de exceção", escreveu.

Ainda de acordo com o ministro, o deslocamento "inautêntico e coordenado" de caminhões para Brasília para "ilícita reunião nos arredores do Quartel General do Exército, com fins de rompimento da ordem constitucional" pode configurar o crime de Abolição Violenta do Estado Democrático de Direito (art. 359-L do Código Penal).

G1/MS

## BRASIL

Creditos: DR

# Trabalhadores pretos ganham 40,2% menos do que brancos por hora trabalhada

**Diferença salarial é praticamente a mesma há 10 anos, mostrando que não houve avanços desde 2012. Trabalhadores pretos ganham em média muito menos do que brancos por uma hora de trabalho: a hora de trabalho de uma pessoa preta valeu 40,2% menos que a de um branco no país entre abril e junho deste ano. No caso dos pardos, o valor foi 38,4% menor que o recebido pelos brancos.**

Os dados são da última Pesquisa Nacional por Amostra de Domicílios Contínua (PNAD Contínua), divulgada em agosto pelo Instituto Brasileiro de Geografia e Estatística (IBGE), com informações referentes ao segundo trimestre do ano.

Em média, a hora de trabalho do brasileiro vale R$ 15,23.

Por cor, os valores médios são:

- Brancos ganham R$ 19,22;
- Pretos, R$ 11,49;
- E pardos, R$ 11,84.

Isso implica que pretos e pardos precisem trabalhar mais horas para conseguir ganhar, no fim do mês, o mesmo valor que brancos. Considerando o rendimento médio por hora, para chegar ao valor de R$ 1.212, equivalente ao salário mínimo:

- Um trabalhador branco precisaria trabalhar 63 horas;
- Já um preto levaria quase 105,5 horas.

Segundo o IBGE, as populações preta e parda representam 9,1% e 47%, respectivamente, da população brasileira. Já na força de trabalho, a população parda representa 45%, e a preta, 10,2%.

O Distrito Federal é a unidade da Federação com a maior discrepância entre os rendimentos: pretos ganham 51% menos do que brancos por hora trabalhada. De acordo com os economistas Raul Velloso e Michael França, a presença massiva de cargos públicos com salários altos na capital federal, os quais tendem a ser preenchidos por brancos, ajuda a explicar essa disparidade.

Dados do Ministério do Planejamento mostram que 48,1% dos servidores públicos são brancos, enquanto apenas 4,2% são pretos. Pardos são 24%. O percentual restante é de amarelos, indígenas e outras etnias.

G1/MS

# Spike Lee celebra Gal Costa em evento no Rio e diz ter acompanhado eleições do Brasil "ajoelhado e rezando"

**Um dos cineastas mais respeitados do mundo, Spike Lee, deslocou-se ao Brasil para participar da Rio Innovation Week, no Rio de Janeiro, e aproveitou para homenagear a cantora Gal Costa, que morreu na última quarta, dia 9, aos 77 anos.**

O diretor responsável por filmes como "Infiltrado na Klan" e "Malcom X" entrou no auditório da Rio Innovation Week, na sexta (11), ao som de canções de Gal Costa e a primeira coisa que pediu ao público presente foi que fizesse um minuto de silêncio em homenagem à artista ícone da música brasileira, informa o Omelete.

Além de falar sobre os trabalhos de sua carreira, Spike Lee, que está sempre de olhos bem abertos para o que acontece na política mundial, disse que a eleição de Luís Inácio Lula da Silva para Presidente do Brasil é como uma vitória do amor sobre o ódio e comparou o atual Presidente, Jair Bolsonaro, ao ex-governante da Casa Branca, Donald Trump. "Eles e seus amigos são gangsters", afirmou. Na conversa, o renomado diretor ainda relembrou o episódio da invasão ao Capitólio americano em janeiro de 2021 e disse que "Graças a Deus o mesmo não aconteceu no Brasil". "Eu não estava aqui durante as eleições, mas estava ajoelhado e rezando. Não deixem que o que aconteceu lá aconteça aqui", pediu.

GM/MS

Creditos: DR

MUNDO

Creditos: DR

Kiev JN

# Ucrânia anuncia continuação do acordo sobre exportação de cereais

**O acordo sobre a exportação de cereais ucranianos através do Mar Negro vai ser prolongado 120 dias, confirmou, esta quinta-feira (17), o ministro das Infraestruturas do Governo de Kiev.**

"A iniciativa no Mar Negro vai ser prolongada por mais 120 dias", disse o ministro Oleksandre Koubrakov, referindo-se ao transporte de cereais, numa mensagem difundida através da rede social Twitter.

De acordo com o ministro ucraniano trata-se de um passo importante "na luta contra a crise alimentar mundial" agravada pela invasão da Rússia, iniciada no passado dia 24 de fevereiro.

Anteriormente, a Turquia indicava o relançamento do acordo sobre as exportações dos cereais ucranianos, "sob as mesmas condições" que se verificaram anteriormente, dizia à France Press um alto responsável turco sob anonimato.

Assim, a primeira fase da iniciativa diplomática em funcionamento desde julho sobre o transporte de cereais através do Mar Negro expira hoje (18) e, até ao momento, permitiu a exportação de 11 milhões de toneladas a partir dos portos ucranianos.

De acordo com a fonte da agência France Press, o prolongamento do acordo vai permitir a continuação das exportações durante mais 120 dias.

JN/MS

Pyongyang JN

Creditos: DR

# Coreia do Norte dispara míssil balístico para mar do Japão

**A Coreia do Norte disparou um míssil balístico em direção ao mar do Japão, esta quinta-feira (17), horas depois de Pyongyang ameaçar dar uma resposta "mais feroz" às medidas dos EUA para a península.**

"A Coreia do Norte lançou um míssil balístico desconhecido no mar Oriental (nome dado ao mar do Japão pelas duas Coreias)", disse, em comunicado, o Estado-Maior Conjunto sul-coreano.

O lançamento coincide com a visita do primeiro-ministro de Espanha, Pedro Sánchez, à vizinha Coreia do Sul e ocorre depois de o regime de Pyongyang ter disparado cerca de 30 mísseis, no início de novembro, em resposta aos exercícios aéreos conjuntos de Seul e Washington.

JN/MS

Guerra na Ucrânia JN

# Kiev insiste que Rússia é responsável pelo míssil que atingiu a Polónia

**O chefe da diplomacia ucraniana apontou na quinta-feira (17) a Rússia como "inteiramente responsável" pelo míssil que atingiu território polaco e matou duas pessoas, falando após um contacto telefónico com o homólogo norte-americano, Antony Blinken.**

"Partilhamos do mesmo ponto de vista, segundo o qual a Rússia é inteiramente responsável pelo terror provocado pelos mísseis, e as consequências (dos ataques) sobre a Ucrânia, Polónia ou a Moldávia", disse o ministro dos Negócios Estrangeiros, Dmytro Kuleba.

As declarações de Kuleba foram difundidas pela rede social Twitter.

Na quarta-feira (16) à noite, o chefe de Estado ucraniano, Volodymyr Zelensky, exigiu acesso a "todos os dados" dos parceiros de Kiev sobre as circunstâncias da explosão na Polónia, depois de ter reafirmado que o míssil que matou duas pessoas era russo.

O contacto telefónico entre Kouleba e secretário de Estado norte-americano, Antony Blinken, decorreu na quinta-feira (17) de manhã, na mesma altura em que as forças da Rússia voltaram a disparar mísseis contra o território da Ucrânia.

Por outro lado, o ministro ucraniano elogiou a "ajuda crucial em matéria de defesa" mas pediu celeridade nas "entregas de sistemas de defesa antiaéreos à Ucrânia" para que Kiev possa fazer face ao aumento dos ataques de mísseis russos.

Sobre esta questão, Kouleba apelou a Washington no sentido do fornecimento de mísseis "Patriot", um sistema terra-ar que utiliza um sistema de radar considerado muito eficaz, do ponto de vista militar.

JN/MS

Creditos: DR

Washington JN

# Senado dos EUA aprova resolução para proteger casamento homossexual

Creditos: DR

**Um projeto de lei que protege o casamento entre pessoas do mesmo sexo nos Estados Unidos superou uma etapa crucial no senado norte-americano, após um acordo no início da semana entre republicanos e democratas.**

Por uma maioria de 62 contra 37, os senadores, incluindo uma dúzia de republicanos, votaram a favor de uma disposição processual, numa votação rara que atravessou as divisões partidárias, quando ainda se contam os votos das eleições intercalares da semana passada.

Nos Estados Unidos, a união entre pessoas do mesmo sexo está garantida pelo Supremo Tribunal, desde 2015. Contudo, após a reversão da jurisprudência sobre a lei do aborto, determinada pelo Supremo Tribunal, muitos progressistas temem que este direito também fique em risco.

Em meados de julho, a câmara dos representantes dos EUA aprovou uma lei para proteger este género de casamento, em todo o país. Teve o apoio da totalidade dos membros democratas da câmara baixa e ainda de 47 republicanos, sendo rejeitada por quase 160 republicanos.

Já no senado, as negociações estavam em curso há várias semanas, com o objetivo de garantir o apoio de pelo menos 10 republicanos, o número necessário para aprovação devido às regras da maioria qualificada.

Na segunda-feira (14), um grupo de senadores de ambos os partidos anunciou que tinha sido alcançado um acordo nesse sentido. Este texto "garantirá que casais LGBTQI+ e mistos sejam respeitados e protegidos uniformemente pela lei federal", comentou o Presidente dos EUA, Joe Biden, num comunicado.

A maioria dos norte-americanos apoia o casamento entre pessoas do mesmo sexo, mesmo nas fileiras republicanas, mas a direita religiosa tem mantido uma postura constante de oposição.

JN/MS

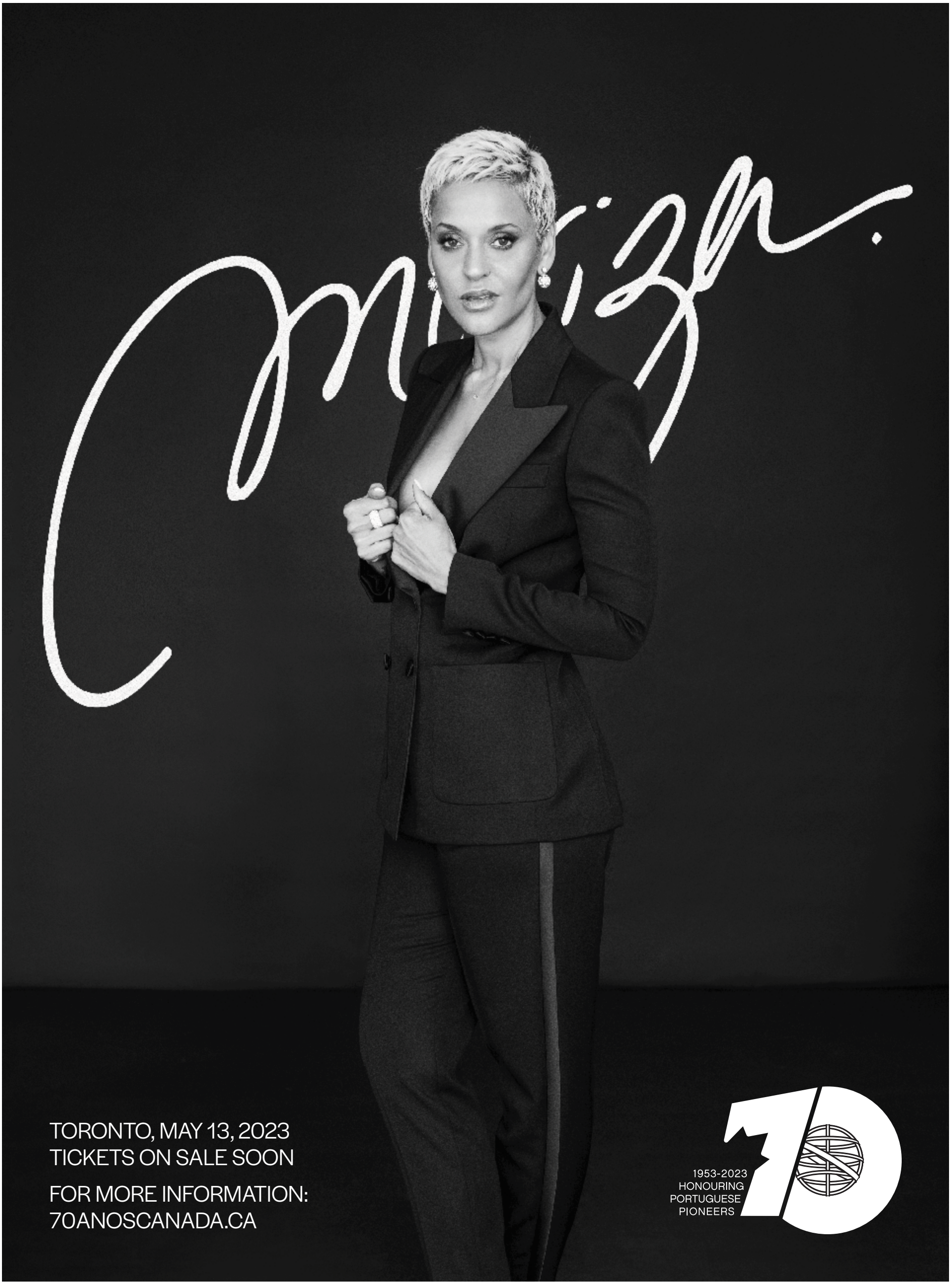
Mizel.
TORONTO, MAY 13, 2023
TICKETS ON SALE SOON
FOR MORE INFORMATION:
70ANOSCANADA.CA
1953-2023
HONOURING
PORTUGUESE
PIONEERS

# HELP US BUILD ONTARIO

**The Carpenters' Union**

## JOIN TODAY

**organizing@thecarpentersunion.ca**

**We Offer Among the Best Benefits, Pension & Wages in the Industry**

**Carpenters' District Council of Ontario**

www.thecarpentersunion.ca | 905.652.4140

# SESSÃO DE LANÇAMENTO DO LIVRO

## DE MANUELA MARUJO

Junte-se a nós para celebrar
o lançamento de

**Canadá
olhares e percursos
de uma Portuguesa
curiosa.**

Um livro com fotografias e textos
de Manuela Marujo, ilustrações
de Stella Jurgen e texto de
apresentação de José Luís Peixoto.

**SEXTA-FEIRA**

**2 DE DEZEMBRO**
**18.00 HORAS**

**GALERIA DOS PIONEIROS PORTUGUESES**
**960 ST CLAIR AVE W, TORONTO**

**Todas as receitas provenientes da venda do livro reverterão a favor da Magellan Community Charities**

**Ao doar para o Magellan Community Foundation, ajudará a financiar a primeira casa de cuidados prolongados para os falantes de português em Ontário, assim como unidades residenciais acessíveis e um centro comunitário.**

**Ajude os idosos luso-canadianos a terem os cuidados que merecem.**

Para doar, visite
magellancommunityfoundation.com

MAGELLAN
COMMUNITY FOUNDATION

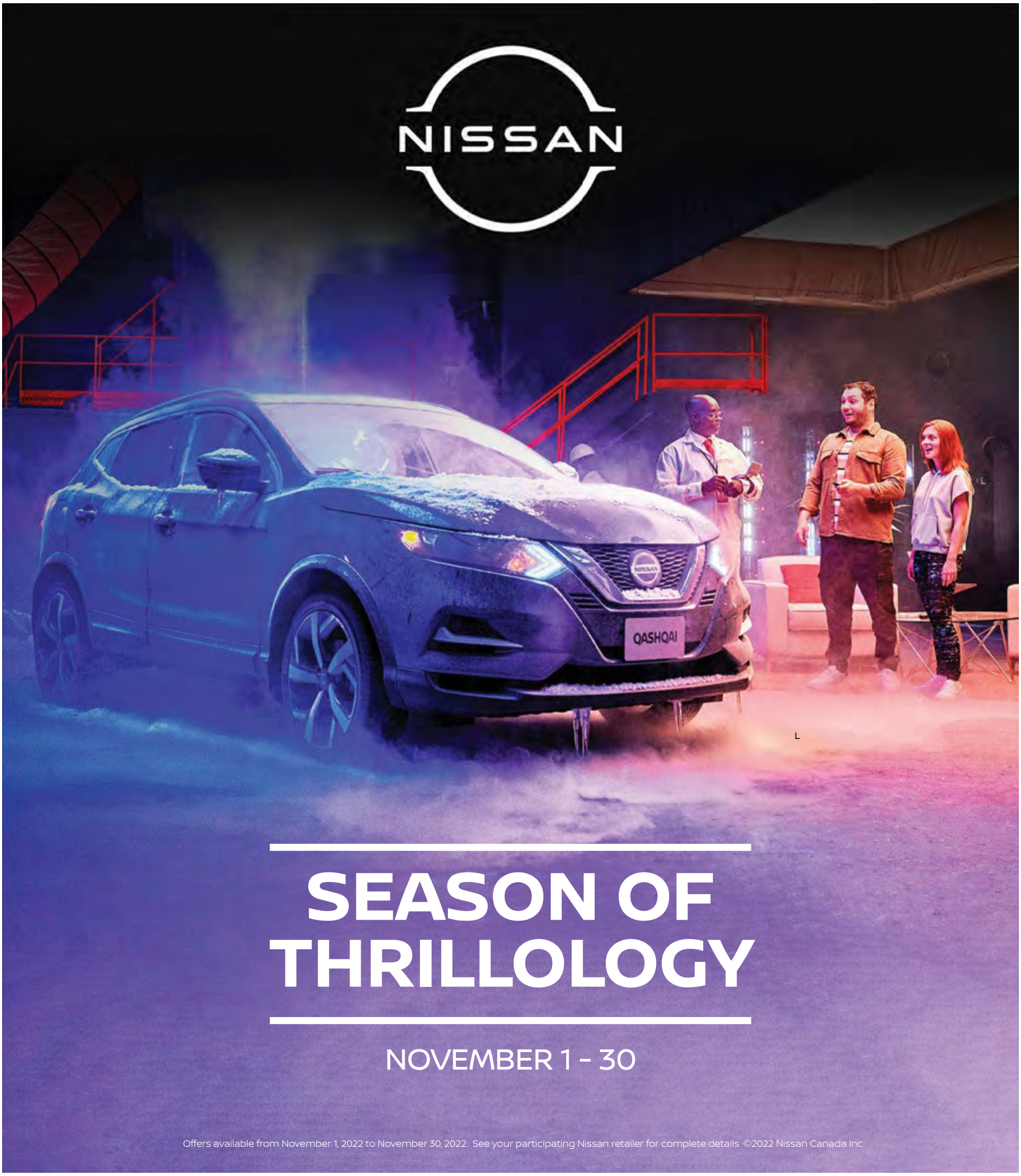


visit **highparkNissan.com**

**HIGH PARK NISSAN**

**Michael Cruz**
Pre-owned/New Car Specialist
mcruz@highparkNissan.com

**HIGH PARK NISSAN**
3275 Dundas St W, Toronto
(416) 762-7537

STADIUM
Suplemento Desportivo

# Os três pontos vão na mala

**Inês Barbosa**
Opinião

**A Liga vai parar para que os atletas rumem ao Mundial do Qatar: mas antes disso as equipas tiveram que disputar mais uma jornada. Para seguirem com a cabeça descansada, os três grandes do futebol português "despacharam" os seus adversários com vitórias mais ou menos tranquilas. Objetivo cumprido, malas feitas… e siga viagem para mais um Campeonato do Mundo!**

O Sporting foi, entre os três, aquele que mais teve que suar para conseguir os três pontos. Ainda que a primeira metade do jogo tenha corrido de feição aos leões - Francisco Trincão, aos 42', e Pedro Gonçalves, aos 45+3', de grande penalidade, apontaram os tentos da turma de Rúben Amorim - o caso mudou de figura no segundo tempo, sobretudo depois da entrada de Iván Jaime: o médio espanhol funcionou como um balão de oxigénio para o Famalicão, que ganhou outra vitalidade. Vitalidade essa que acabou por resultar em golo! Aos 78' Iván reduziu para os locais num golo de bicicleta e fez as pernas dos visitantes tremer.

Ainda assim não houve mais alterações no marcador- esta vitória valeu o quarto lugar ao Sporting, que ultrapassou o Casa Pia.

Um único golo de Aziz valeu ao Rio Ave a primeira vitória fora, em Arouca, e assim colocou um

ponto final à série de seis jogos sem perder da turma de Armando Evangelista. O ganês marcou, da marca dos onze metros, o golo dos vila-condenses aos 59', que até poderiam ter dilatado a vantagem aos 64', mas Boateng falhou um novo castigo máximo.

O F.C. Porto despediu-se da Liga para paragem para o Mundial com uma vitória merecida sobre o Boavista, que não causou grandes problemas aos azuis e brancos.

No Estádio do Bessa, tudo podia ter corrido às mil maravilhas aos portistas, não fosse o lance infeliz de Diogo Costa, que acabou por permitir que a bola entrasse na sua baliza, após a mesma lhe ter batido nas costas.

Ainda assim, os dragões impuseram-se com uma goleada sobre os axadrezados: Marcano foi o primeiro a marcar neste dérbi da Invicta, aos 41', após Evanilson ter desviado de cabeça para o segundo poste.

Na segunda parte Reggie Cannon deixou o Boavista reduzido a 10 unidades, após ter recebido ordem de expulsão (58') por acumulação de amarelos, e o que já não estava difícil tornou-se ainda mais fácil para o F.C. Porto: depois de Otávio levantou a bola para Taremi, o iraniano colocou-a, de cabeça, no centro da área e Eustáquio finalizou, fazendo o 2-0.

Galeno foi o autor do bis que estabeleceu o resultado final, marcando o 3-0 aos 83' e o 4-0 aos 92'.

Para não variar, o Paços de Ferreira voltou a sofrer nova derrota: nesta ronda recebeu na Capital do Móvel o Vizela, que arrecadou os três pontos graças aos golos de Etim, aos 48', e de Ferigra, na própria baliza, aos 53'. O Vizela, que já não vencia há três jogos, está agora na 13.ª posição, enquanto que os pacenses permanecem em último lugar.

Também o Marítimo voltou a sofrer nova derrota, após uma série de quatro jogos sem perder, na visita a Guimarães. O D. Afonso Henriques explodiu com a bomba de Tiago Silva, aos 70', que decidiu o encontro a favor dos vitorianos.

O Benfica manteve a vantagem de oito pontos para o F.C. Porto, segundo classificado, após vencer o Gil Vicente por 3-1. A conta subiu agora para os 25 jogos sem perder.

David Neres e Gonçalo Ramos ingressaram no onze inicial onze, tendo sido estas as duas alterações que Roger Schmidt operou em relação ao encontro frente ao Estoril, para a Taça de Portugal.

Decididos a rumar à paragem para o Mundial com os três pontos no bolso, as águias não demoraram a fazer balançar as redes gilistas: logo aos 10', João Mário cobrou com êxito a grande penalidade sofrida por Rafa.

Mas a equipa de Carlos Cunha respondeu pouco tempo depois, chegando ao empate também através da marca dos onze metros. Otamendi tocou a bola com a mão e Fran Navarro voltou a vestir o fato de herói da equipa de Barcelos.

Ainda antes do intervalo Gonçalo Ramos voltou a oferecer a vantagem aos encarnados, encostando para o 2-1 e para o seu oitavo golo na Liga.

Já na segunda parte, após um fantástico cruzamento de Enzo Fernández, o avançado português assinou o bis num cabeceamento que só parou no fundo das redes de Kritciuk.

Em Portimão, a equipa de Paulo Sérgio deixou escapar os três pontos ao permitir a reviravolta ao Braga. Ouattara colocou os algarvios em vantagem aos 40', mas, aos 65' Iuri Medeiros restabeleceu a igualdade na cobrança de uma grande penalidade.

Os minutos finais do encontro foram extremamente emocionantes, com o Braga a chegar à vantagem aos 83', por intermédio de Vitinha e, já em período de descontos, Paulo Estrela atirou por cima, desperdiçando uma grande penalidade que poderia minimizar os estragos.

O Chaves vai passar esta paragem para o Mundial na 8.ª posição, após ter batido fora de portas o Casa Pia. Os gansos até marcaram primeiro (João Nunes, aos 28'), mas os flavienses empataram aos 82', por Héctor, e consumaram a reviravolta aos 90+1', por Steven Vitória, de penálti.

No encerramento da jornada, o Santa Clara bateu o Estoril por 3-1, o que permitiu que os açorianos se afastassem da linha d'água. Léa-Siliki (18') ainda marcou pelos visitantes, mas os insulares operaram a reviravolta no marcador com golos de Cristian Tassano (23'), Matheus Babi (43') e Boateng (70').

Os canarinhos, que somaram três derrotas nas últimas quatro jornadas, mantiveram-se no 12.º posto.

**St. Clair & Dufferin**

**PREÇO NOVO!**

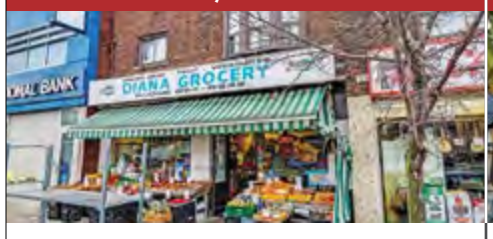


Oportunidade de investimento extraordinária no coração vibrante do Corso Itália. No andar principal está localizada uma mercearia em funcionamento há já várias décadas; o segundo andar tem um apartamento grande com dois quartos espaçosos. 1 contador de luz, 1 contador de gás e 2 parques de estacionamento na traseira do edifício. TTC à porta e vários parques municipais próximos. Zona com muitos pedestres.

**St. Clair & Dufferin**

**OPEN HOUSE - SAT & SUN 2-4**

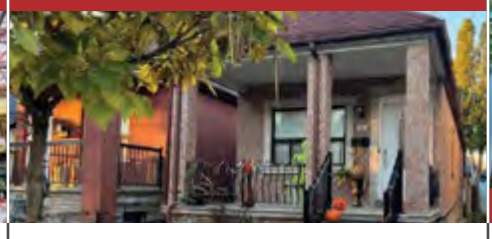

Este adorável brick bungalow dispõe de 2 quartos, cozinha, sala de estar e casa de banho de 4 peças no piso principal e entrada separada para a cave acabada. Cave acabada com cozinha grande, casa de banho de 3 peças e quarto de dormir e uma cantina grande. Acesso para uma garagem grande e separada para dois carros e um pequeno quintal. Excelente casa para viver ou ter como investimento.

**Keele & Finch / Universidade de York**

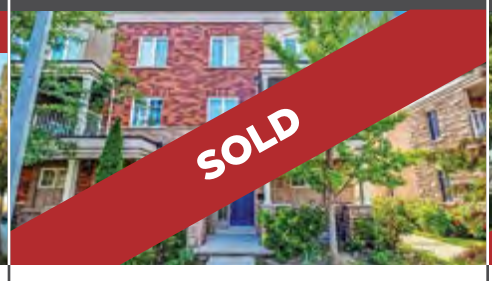


Esta unidade de canto está em estado imaculado, tem 3 quartos + 3 casas de banho, óptima para compradores e famílias que queiram comprar a primeira casa. O quarto principal tem casa de banho e roupeiro privativos. Os soalhos foram reconstruídos, tem armários de cozinha com tampos de quartzo e electrodomésticos em aço inoxidável. Garagem dupla e encontra-se a perto da Universidade de York e Metro.

**Keele & Wilson**

Excelente bungalow num lote de 50 por 110 pés, com garagem dupla. O piso principal tem uma cozinha renovada, com backsplash de cerâmica e área de pequeno-almoço. Conceito aberto entre a sala de estar e de jantar, com uma grande janela e acesso à varanda da frente. 3 quartos espaçosos. Basement acabado, com entrada separada e conceito aberto entre a cozinha e área de estar e a adega. E com uma grande marquise.

REMAX ULTIMATE
REALTY INC.,BROKERAGE
Independently Owned and Operated

CANDIDO FARIA
SRS, ABR, Hon. B.A.
Real Estate Broker

416.459.2007
candido@candidofaria.ca
www.CandidoFaria.ca

Se as taxas de juro o estão a preocupar, por favor contacte-me para rever as suas opções.

I LIGA

# A Liga com a maior distância do topo ao fundo

**Do Benfica ao Paços, primeiro e último, respetivamente, distam 35 pontos. Não há registo de uma diferença assim, após 13 rondas.**

Os 35 pontos que separam o Benfica, líder da competição, e o Paços de Ferreira, último classificado, é a maior diferença entre os extremos, à 13.ª jornada, desde que a vitória passou a valer três pontos (1995/96).

As duas equipas registam até ao momento um percurso totalmente oposto: as águias só deixaram escapar dois pontos e os castores só somaram um par de pontos.

Com 12 vitórias e um empate (este com o Vitória de Guimarães, fora), o Benfica soma 37 de um máximo possível de 39 pontos, enquanto o Paços de Ferreira amealhou apenas dois pontos, fruto de outros tantos empates consecutivos, frente a Santa Clara (fora) e Arouca (casa), nas sétima e oitava jornadas.

A atual distância de 35 pontos entre o primeiro e o último bate a anterior maior diferença, decorridas 13 rondas. Havia 26 anos que não se verificava uma discrepância tão grande entre os extremos na classificação. Tal sucedera na época 1996/97, com o F. C. Porto, então orientado por António Oliveira, a liderar com 35 pontos, e o Rio Ave, em último, só com dois pontos, fruto de duas igualdades. Uma décalage de 33 pontos, agora superada pela dupla Benfica/Paços de Ferreira.

Se o F. C. Porto acabou por ser campeão nessa época, com mais 13 pontos do que o Sporting, que ficou em segundo lugar, o Rio Ave, mesmo com tão reduzido pecúlio, ainda evitou a despromoção, numa célebre recuperação, sob a batuta de Carlos Brito, um milagre que poderá revelar-se inspirador para a equipa treinada por José Mota, técnico que rendeu César Peixoto após a nona ronda e ainda não inverteu a tendência de resultados.

Apesar da grande diferença entre o primeiro e o último, o Benfica venceu apenas por 3-2, à terceira jornada, na receção aos pacenses. Se as águias seguem sem derrotas incluindo aqui todas as provas (25 jogos oficiais), os castores também já tombaram na Taça de Portugal (14 jogos no total sem vencer).

### À MARGEM

Maior equilíbrio na época 2004/05

A menor diferença entre o primeiro e o último (16 pontos), após 13 rondas, foi em 2004/05. O F. C. Porto, de Víctor Fernández, tinha 25 pontos, e o Moreirense, de Vítor Oliveira, nove. Se os cónegos acabaram por descer com Jorge Jesus no banco, os dragões perderam a Liga para o Benfica, de Trapattoni.

### Nápoles supera águias no top 5

O Nápoles (41 pontos) e Hellas Verona (cinco), primeiro e último em Itália, estão separados por 36 pontos, mais um do que no caso luso. Espanha e França (33 pontos), Inglaterra (27) e Alemanha (25) completam o top nos "big five".

JN/MS

# Águias puxam dos galões e mantêm-se seguras no topo

Creditos: DR

**João Mário e Gonçalo Ramos, este último autor de um bis, foram os marcadores dos golos da vitória por 3-1. Minhotos ainda empataram, mas os encarnados mostraram-se superiores.**

As águias já tiveram partidas mais inspiradas, sobretudo pelo que demonstraram no primeiro período, mas foi mais do que suficiente para derrotarem um conjunto minhoto que ainda sonhou e teve ambição ofensiva, mas não mostrou pernas, no fim, para garantir um resultado positivo.

Com o seu onze de gala, o Benfica entrou bem, marcou cedo através de João Mário, de penálti, mas, pouco depois, o empate por Fran Navarro, também num castigo máximo, intranquilizou os encarnados que erraram muitos passes no meio-campo e sobretudo no último terço. Durante um largo período não criaram oportunidades claras para bater Kritciuk.

No entanto, um dos pontos favoráveis das águias é a eficácia, mesmo quando não jogam bem. Num lance desenhado por David Neres, no lado direito, a bola sobrou para Gonçalo Ramos que, de baliza aberta, não teve dificuldades em colocar os encarnados em vantagem antes do intervalo.

Após o descanso, um novo golo de Gonçalo Ramos praticamente sentenciou a vitória, após um bom cruzamento de Enzo Fernández, e o Benfica limitou-se, a partir daí, a gerir a partida. O recém-entrado Musa falhou duas boas oportunidades e David Neres atirou ao poste, num lance de enorme virtuosismo técnico.

Sem nunca deixar cair os braços, o Gil Vicente também teve oportunidades e Boselli não conseguiu reduzir por pouco.

No fim da partida, a apoteose de aplausos no Estádio da Luz premiou uma excelente primeira parte de temporada, em que as águias estão disparadas na frente do campeonato, com 37 golos, marca que não era alcançada desde 2009/10.

**Mais:** Gonçalo Ramos bisou e marcou pelo terceiro jogo seguido. O médio Enzo Fernández encheu o campo e ainda fez uma assistência.

**Menos:** Musa não entrou bem, teve chances mas não concretizou. O Gil Vicente foi muito atrevido e acabou por pecar no capítulo defensivo.

**Árbitro:** O árbitro assinalou bem dois penáltis e não ligou (e bem) ao pedido de mais um castigo máximo para as águias, por alegada mão.

JN/MS

# Entrada azul para o golo em dérbi de sentido único

**F. C. Porto chega à longa paragem do campeonato com uma vitória clara sobre o rival da Invicta. Boavista entrou tarde ao jogo. Galeno bisou no fim.**

Foi um dérbi desequilibrado, que o F. C. Porto controlou desde o princípio e venceu sem discussão. O golo de Marcano, já com o intervalo à vista, desatou o nó que o Boavista procurou dar no jogo e os dragões partiram para uma vitória tranquila, facilitada na segunda parte após a expulsão do axadrezado Reggie Cannon. A equipa portista chega em alta à inusitada paragem que o campeonato vai atravessar por força do Mundial e, pelo menos no que diz respeito à Liga, Sérgio Conceição não vai passar um mês e meio com azia.

Longe do banco, devido ao castigo imposto pelo vermelho que viu em Mafra, o técnico portista pôde assistir do alto a uma exibição assertiva da equipa azul e branca. Os axadrezados, pelo contrário, surgiram muito retraídos no campo, apenas à procura de prolongar o mais possível o nulo, e nem sequer conseguiram impor a dimensão física que costuma imperar neste tipo de duelos. Mesmo enquanto esteve empatado, o dérbi nunca foi de faca na liga e ficou longe da emoção de outrora.

O F. C. Porto entrou forte, teve oportunidades de início, mas até pode dizer-se que marcou quando menos se esperava, numa altura em que o Boavista parecia ter as coisas controladas a defender. A perder, Petit tentou finalmente soltar as amarras, mas teve algum azar com o "timing" da expulsão de Cannon, que viveu uma semana difícil depois de ter ficado de fora da convocatória dos EUA para o Catar. O técnico boavisteiro tinha acabado de lançar Gorré e Bruno Lourenço no jogo quando o defesa viu o segundo amarelo e, com dez, tornou-se impossível para a equipa da casa segurar a dinâmica ofensiva portista.

O golo de Eustaquio, pouco depois, tranquilizou ainda mais os dragões, que só apanharam um susto quando Bozenik, outro avançado saído do banco do Boavista, rematou ao poste, já no último terço do jogo. Os minutos finais tiveram muita ação e houve dois golos de Galeno, ambos com assistências de Otávio, com um do Boavista pelo meio, num livre de Gorré que Diogo Costa acabou por desviar para a própria baliza.

**Mais:** Otávio nunca tira o pé do acelerador, nem com o Mundial à porta, e fez duas assistências para Galeno brilhar. Marcano esteve seguro e foi oportuno no 0-1. Eustaquio continua de mira bem afinada.

**Menos:** Petit apostou numa equipa de tração atrás e os jogadores mais afoitos a atacar ficaram no banco de início. A lesão prematura de Vukotic foi má para as panteras. O japonês Mazaki passou despercebido.

**Árbitro:** Luís Godinho mostrou bem os dois cartões amarelos que valeram a expulsão de Cannon. Dúvidas num possível offside de Galeno antes do canto de que resultou o primeiro golo.

JN/MS

Creditos: DR

# Tanto desperdício pôs em perigo o domínio leonino

Creditos: DR

**Sporting soma segunda vitória seguida e sobe ao quarto lugar da Liga. Trincão e Pote deram vantagem à equipa de Amorim, mas o Famalicão ainda assustou.**

Esteve a um passo de ser uma vitória fácil, mas foi quase a ferros que o Sporting conquistou três pontos em Famalicão. A equipa lisboeta esteve muito tempo por cima, marcou dois golos nos minutos finais da primeira parte, depois de falhar uma série de oportunidades no início, mas permitiu aos anfitriões uma reentrada.

Com Paulinho inspirado na frente, os leões abordaram a partida de forma decidida e cedo puseram os famalicenses em sentido. Nos primeiros 20 minutos, o perigo rondou com frequência a baliza de Luiz Júnior, que negou várias vezes a festa aos atacantes do Sporting, contando ainda com a preciosa ajuda do poste, num disparo de Trincão.

A equipa da casa conseguiu sacudir a pressão, mas a reta final do primeiro tempo foi-lhe fatal. Um erro do guarda-redes numa saída de bola abriu caminho ao 0-1, selado em cima da linha por Trincão, após um remate enrolado de Paulinho que iria resultar em golo de qualquer maneira. O segundo do Sporting surgiu logo a seguir, num penálti cometido pelo braço de Rúben Lima e transformado por Pedro Gonçalves.

A equipa de Rúben Amorim teve o adversário no tapete, mas foi muito perdulária nas tentativas de dilatar o resultado na segunda parte. Matheus Reis rematou ao lado quando tinha a baliza à mercê e Paulinho também não foi capaz de matar a partida. Pelo meio, o japonês Morita viu um golo anulado por um fora de jogo de 18 centímetros, que o árbitro assistente viu e o VAR confirmou.

A entrada de Iván Jaime agitou o futebol do Famalicão e a equipa da casa reduziu a desvantagem, num pontapé acrobático do médio espanhol, que levou a bola ainda a desviar em St. Juste. Com mais de 15 minutos para jogar, o Sporting tremeu e o Famalicão acreditou na igualdade, que não aconteceu por um triz, num lance salvo por corte fundamental de Gonçalo Inácio.

Com sofrimento, os leões seguraram a segunda vitória seguida e subiram ao quarto lugar do campeonato.

JN/MS

**I LIGA - CLASSIFICAÇÃO**

| Equipas | P | PD | V | E | D | GM | GS | DG |
|---|---|---|---|---|---|---|---|---|
| Benfica | 37 | 13 | 12 | 1 | 0 | 37 | 7 | 30 |
| F.C. Porto | 29 | 13 | 9 | 2 | 2 | 31 | 9 | 22 |
| Braga | 28 | 13 | 9 | 1 | 3 | 29 | 12 | 17 |
| Sporting | 25 | 13 | 8 | 1 | 4 | 26 | 15 | 11 |
| Casa Pia | 23 | 13 | 7 | 2 | 4 | 13 | 10 | 3 |
| Vitória SC | 23 | 13 | 7 | 2 | 4 | 14 | 13 | 1 |
| Portimonense | 19 | 13 | 6 | 1 | 6 | 12 | 14 | -2 |
| Chaves | 19 | 13 | 5 | 4 | 4 | 13 | 16 | -3 |
| Arouca | 19 | 13 | 5 | 4 | 4 | 14 | 19 | -5 |
| Rio Ave | 18 | 13 | 5 | 3 | 5 | 16 | 18 | -2 |
| Boavista | 17 | 13 | 5 | 2 | 6 | 14 | 23 | -9 |
| Estoril | 16 | 13 | 4 | 4 | 5 | 14 | 18 | -4 |
| Vizela | 15 | 13 | 4 | 3 | 6 | 11 | 13 | -2 |
| Santa Clara | 13 | 13 | 3 | 4 | 6 | 11 | 13 | -2 |
| Famalicão | 11 | 13 | 3 | 2 | 8 | 11 | 18 | -7 |
| Gil Vicente | 9 | 13 | 2 | 3 | 8 | 11 | 21 | -10 |
| Marítimo | 6 | 13 | 1 | 3 | 9 | 8 | 27 | -19 |
| P. Ferreira | 2 | 13 | 0 | 2 | 11 | 7 | 26 | -19 |

**I LIGA - RESULTADOS - 13.ª JORNADA**

| | | |
|---|---|---|
| Arouca | 0-1 | Rio Ave |
| Boavista | 1-4 | F.C. Porto |
| P. Ferreira | 0-2 | Vizela |
| Vitória SC | 1-0 | Marítimo |
| Benfica | 3-1 | Gil Vicente |
| Portimonense | 1-2 | Braga |
| Casa Pia | 1-2 | Chaves |
| Famalicão | 1-2 | Sporting |
| Santa Clara | 3-1 | Estoril |

## Daniel Sousa é o novo treinador do Gil Vicente

**Daniel Sousa vai ter a primeira experiência como treinador principal, depois de vários anos como adjunto de André Villas-Boas.**

Está oficializada a contratação de Daniel Sousa como novo treinador do Gil Vicente, que sucede no cargo a Carlos Cunha, técnico da equipa sub-23 que orientou a equipa barcelense nos últimos três jogos.

O Gil Vicente não anunciou a duração do contrato com o novo treinador, mas informou que o mesmo será apresentado nesta sexta-feira (18).

O técnico, de 38 anos, vai ter a sua primeira experiência como treinador principal, depois de ter integrado, desde 2009, as equipas técnicas de André Villas-Boas, trabalhando na Académica de Coimbra, F. C. Porto, Chelsea e Tottenham (Inglaterra), Zenit (Rússia), Shanghai SIPG (China) e Marselha (França).

Daniel Sousa será o terceiro treinador do Gil Vicente esta época, depois de Ivo Vieira, que iniciou a temporada e saiu à 11.ª jornada, e Carlos Cunha, técnico da equipa sub-23 do clube, que orientou três jogos, dois para o campeonato e um para Taça de Portugal, e sofreu igual número de derrotas.

A equipa minhota segue no 16.º lugar da classificação, com apenas nove pontos somados em 13 jornada, e já não vence há sete jogos consecutivos.

JN/MS

## Aziz acaba com estado de graça arouquense

**De penálti, avançado vila-condense termina com o ciclo de oito jogos seguidos sem perder do Arouca.**

O golo de Yakubu Aziz, de penálti, foi suficiente para o Rio Ave carimbar os três pontos, encerrando assim um ciclo de oitos jogos consecutivos sem perder do emblema arouquense.

A equipa de Armando Evangelista entrou melhor na partida, criando as ocasiões mais perigosas. Os vila-condenses foram crescendo na partida, mas o jogo foi para intervalo como começou: empatado a zero.

O descanso revitalizou os jogadores e os ânimos da partida. Aos 59 minutos, um lance de infortúnio de Quaresma valeu uma grande penalidade ao Rio Ave, exemplarmente marcada por Yakubu Aziz. Cinco minutos depois, o VAR analisou outro lance dentro da área do Arouca e foi marcado novo castigo máximo a favor dos vila-condenses. Desta feita, quem assumiu a responsabilidade foi Boateng, que permitiu uma grande defesa ao guarda-redes adversário.

Motivados pelo penálti defendido, os arouquenses agigantaram-se em busca do empate, mas as redes não voltaram a abanar. Chegou ao fim o ciclo de oito jogos seguidos sem perder.

JN/MS

# ONZE DA JORNADA

## GUARDA-REDES

**BUNTIC (Vizela)**

Se em Paços de Ferreira o marcador mostrava 2-0 no final dos 90 minutos, o Vizela bem pode agradecer a Buntic. O guardião croata manteve a baliza inviolada graças às suas defesas de grande nível.

## DEFESAS

**CRISTIAN TASSANO (Santa Clara)**

O defesa uruguaio foi o responsável pelo início da remontada açoriana sobre o Famalicão, anotando o golo do empate.

**MARCANO (F.C. Porto)**

Marcano foi chamado ao onze inicial e assumiu o papel de capitão dos azuis e brancos na ausência de Pepe. O defesa tem dado uma boa resposta a este desafio e nesta jornada ainda marcou o primeiro golo da equipa de Sérgio Conceição.

**STEVEN VITÓRIA (GD Chaves)**

O luso-canadiano, que estará a defender as cores do Canadá no Mundial do Qatar, deu a vitória à equipa de Vítor Campelos frente ao Casa Pia ao cobrar com êxito uma grande penalidade, já em tempo de compensação.

**BOATENG (Santa Clara)**

Boateng, que tem assinado o seu nome na lista de marcadores da equipa dos Açores, voltou a repetir a proeza nesta jornada, confirmando a reviravolta na receção ao Estoril.

## MÉDIOS

**STEPHEN EUSTAQUIO (F.C. Porto)**

Também Eustaquio faz parte dos selecionados de John Herdman. Na "até já" à Liga, fez um jogo de encher o olho e o estádio. O médio está cada vez mais a afirmar-se e evidenciar-se no meio-campo portista.

**TIAGO SILVA (Vitória SC)**

Decidiu o encontro frente ao Marítimo à "lei da bomba" - o médio vitoriano começou o jogo no banco mas acabou por marcar um golaço, num remate forte e colocado, que selou o triunfo dos minhotos.

**IVÁN JAIME (Famalicão)**

Começou no banco mas entrou para fazer mexer a partida e para assustar os leões. O médio espanhol mudou - para melhor - a atitude da equipa durante a segunda parte e ainda reduziu a desvantagem dos famalicenses num bonito golo de bicicleta.

## AVANÇADOS

**GALENO (F.C. Porto)**

Está mais do que justificada a aposta de Sérgio Conceição: já ninguém duvida que Galeno é craque, e nesta jornada bisou na goleada sobre o Boavista.

**HÉCTOR HERNÁNDEZ (GD Chaves)**

Hernandéz, que chegou a Chaves proveniente do clube madrileno Rayo Majadahonda, marcou o golo que permitiu que os flavienses disputassem o jogo até ao último minuto. O avançado chega a passar despercebido, mas é uma peça fundamental no ataque da turma de Campelos.

**GONÇALO RAMOS (SL Benfica)**

Foi um verdadeiro "domingo de Ramos"! O avançado encarnado esteve imparável nesta partida, onde regressou à titularidade e onde apontou um bis. Terão sido os ares do Qatar a dar uma motivação extra?

Inês Barbosa/MS

LIGA PORTUGAL bwin

LIGA 2

# Líder Moreirense empata em Tondela

**O líder Moreirense empatou esta segunda-feira (14) a uma bola (1-1) na visita ao terreno do Tondela, em jogo do fecho da 13.ª jornada da II Liga.**

Num duelo de dois ex-primodivisionários, o golo dos beirões surgiu aos 25 minutos por intermédio de Marcelo Alves. Aos 90+1, Kodisang apontou o tento da formação de Moreira de Cónegos.

Com este resultado, o Tondela está no décimo lugar, com 18 pontos. Já o Tondela mantém a liderança da II Liga, a sete pontos do segundo classificado, o Farense, que tem menos um jogo.

No outro jogo do dia, Mafra e Leixões também empataram a uma bola, no Estádio Municipal de Mafra.

Ricardo Valente, ao 33 minutos, marcou para a formação de Matosinhos. Ença Fati fez o golo dos saloios ao minuto 79.

O Mafra ocupa o 12.º lugar com 16 pontos, o Leixões é nono com 18.

JN/MS

Creditos: DR

**LIGA 2 - CLASSIFICAÇÃO**

| Equipas | P | PD | V | E | D | GM | GS | DG |
|---|---|---|---|---|---|---|---|---|
| Moreirense | 32 | 13 | 10 | 2 | 1 | 31 | 14 | 17 |
| Farense | 25 | 12 | 7 | 4 | 1 | 22 | 12 | 10 |
| E. Amadora | 22 | 13 | 5 | 7 | 1 | 19 | 14 | 5 |
| Benfica B | 22 | 13 | 6 | 4 | 3 | 25 | 15 | 10 |
| Vilafranquense | 21 | 13 | 6 | 3 | 4 | 16 | 14 | 2 |
| Ac. Viseu | 20 | 13 | 5 | 5 | 3 | 24 | 20 | 4 |
| Leixões | 19 | 13 | 4 | 7 | 2 | 15 | 11 | 4 |
| Feirense | 19 | 13 | 4 | 7 | 2 | 14 | 9 | 5 |
| Porto B | 19 | 13 | 5 | 4 | 4 | 14 | 12 | 2 |
| Tondela | 18 | 13 | 3 | 9 | 1 | 17 | 13 | 4 |
| Penafiel | 18 | 13 | 4 | 6 | 3 | 14 | 13 | 1 |
| Mafra | 16 | 13 | 4 | 4 | 5 | 15 | 20 | -5 |
| Nacional | 13 | 13 | 3 | 4 | 6 | 13 | 17 | -4 |
| Oliveirense | 11 | 13 | 2 | 5 | 6 | 15 | 21 | -6 |
| Torreense | 10 | 13 | 3 | 1 | 9 | 7 | 17 | -10 |
| B-SAD | 9 | 13 | 2 | 3 | 8 | 20 | 28 | -8 |
| Trofense | 8 | 12 | 2 | 2 | 8 | 8 | 24 | -16 |
| Sp. Covilhã | 6 | 13 | 1 | 3 | 9 | 12 | 27 | -15 |

Legenda: P - Pontos; PD - Partidas disputadas; V - Vitórias; E - Empates; D - Derrotas; GM - Golos marcados; GS - Golos sofridos; DG - Diferença de golos

Creditos: DR

## Farense vence Trofense e reduz diferença para o líder Moreirense

**O Farense venceu o Trofense por 3-1 esta quarta-feira (16) em jogo em atraso da 9.ª jornada da II Liga, resultado que permitiu aos algarvios reforçarem o segundo lugar na classificação, enquanto o Trofense, apenas com duas vitórias em 13 jogos, no penúltimo lugar.**

Uma vitória que começou a desenhar-se no São Luís no final da primeira parte, aos 38 minutos, quando Velásquez, na marcação de um livre, que esteve na origem da expulsão do guarda-redes Miguel Santos, abriu o marcador.

Já na segunda parte, em superioridade numérica, os algrvios aumentaram a vantagem com golos de Rui Costa (47m) e Pedro Henrique (87m), antes dos visitantes reduzirem a diferença, já em tempo de compensação, com uma grande penalidade convertida por Bechou.

Com este triunfo, o Farense soma 28 pontos e reduz a diferença para o líder Moreirense para apenas quatro, enquanto o Trofense segue no 15.º lugar, com apenas 10 pontos.

JN/MS

**LIGA 2 - RESULTADOS - 13.ª JORNADA**

| | | |
|---|---|---|
| Torreense | 0-1 | Vilafranquense |
| E. Amadora | 1-0 | Oliveirense |
| Farense | 0-0 | Feirense |
| Benfica B | 1-2 | Penafiel |
| Nacional | 4-0 | Porto B |
| Ac. Viseu | 3-1 | Trofense |
| Sp. Covilhã | 1-1 | B-SAD |
| Tondela | 1-1 | Moreirense |
| Mafra | 1-1 | Leixões |

## Estrela da Amadora anuncia data do regresso à Reboleira

**7 de janeiro de 2023.**

É esta a data anunciada pelo Estrela da Amadora para o regresso ao Estádio José Gomes.

O emblema tricolor, refira-se, adquiriu de forma definitiva o recinto na Reboleira no verão, mas as obras obrigaram a que o emblema da II Liga andasse a jogar nesta primeira metade da época em casas emprestadas, nomeadamente no Jamor, em Rio Maior ou em Leiria.

Agora, o Estrela vai voltar a casa: esse regresso está agendado para o dia 7 de janeiro, na receção ao Trofense, da jornada 15 da II Liga.

O Estrela da Amadora, refira-se, ocupa atualmente o terceiro lugar do segundo escalão do futebol português, que dá acesso ao playoff de subida.

JN/MS

Creditos: DR

## Ac. Viseu opera reviravolta e continua em grande com Jorge Costa

**O Académico de Viseu venceu este domingo (13) o Trofense, por 3-1, no Estádio do Fontelo, na 13.ª jornada da II Liga.**

Os viriatos até ficaram em desvantagem aos 32 minutos, após o golo de Issoufi Maiga, mas viriam a conseguir operar a reviravolta, que teve início aos 45+1m, com o autogolo de Mutsinzi.

Na segunda parte, Okitokandjo viu o segundo cartão amarelo (61m) e deixou a equipa da Trofa reduzida a 10 jogadores. Foi então que André Clóvis mostrou que continua de «pé quente» e apontou um bis (70m e 75m), chegando aos 13 golos na temporada, 12 para o campeonato.

Depois do arranque em falso (derrota por 2-1 com o Estrela da Amadora) quando Jorge Costa assumiu o comando do Académico, no início de setembro, a equipa de Viseu já completou uma série de 10 jogos sem perder e ganhou mesmo oito desses encontros.

O Ac. Viseu sobe ao sexto lugar da II Liga, com 20 pontos, mais 12 do que o Trofense, que é 17.º.

JN/MS

Creditos: DR

Creditos: DR

MUNDIAL

# Portugal goleia a Nigéria em bom ensaio para o Mundial

**Bruno Fernandes bisou na primeira parte. Estreante Gonçalo Ramos e João Mário também marcaram. Sem Ronaldo, seleção portuguesa fez exibição de qualidade.**

A uma semana da estreia no Mundial do Catar, a seleção portuguesa bateu a Nigéria (4-0), num jogo particular realizado esta quinta-feira (17) no Estádio de Alvalade. Bruno Fernandes marcou dois golos na primeira parte. Na segunda, Gonçalo Ramos e João Mário selaram o resultado.

Sem Cristiano Ronaldo, que ficou de fora devido a problemas gástricos, e com Rui Patrício na baliza, a equipa das quinas apresentou um onze com muita capacidade de posse de bola (William, Otávio, Bernardo Silva, Bruno Fernandes, João Félix e André Silva jogaram do meio-campo para a frente) e fez uma exibição vistosa.

Logo aos nove minutos, na sequência de uma das muitas boas jogadas do ataque português, Bruno Fernandes inaugurou o marcador, após assistência de Diogo Dalot. O médio do Manchester United viria a fazer também o segundo golo da noite, na transformação de um penálti, aos 35 minutos.

Ao intervalo, o selecionador Fernando Santos promoveu uma série de substituições, entre as quais a de Rúben Dias por Pepe, que se juntou ao estreante António Silva no centro da defesa. Bruno Fernandes, Bernardo Silva e Nuno Mendes também só jogaram 45 minutos, tendo saído para dar o lugar a João Mário, Vitinha e Raphael Guerreiro.

Durante a segunda parte, o técnico português também lançou Gonçalo Ramos, outra estreia na seleção principal de Portugal, para além de Ricardo Horta. A Nigéria, treinada por José Peseiro, criou perigo aos 72 minutos, num lance em que Rui Patrício evitou o 2-1 com uma grande defesa. Aos 80 minutos, o guarda-redes da Roma voltou a brilhar, defendendo uma grande penalidade a castigar falta de Dalot na área lusa.

Aos 82 minutos, Gonçalo Ramos fez o 3-0, noutra boa jogada ofensiva de Portugal, a passe de Guerreiro. Aos 84, mais um lance de excelente recorte técnico no ataque lusitano, com uma série de passes bem medidos e assistência de calcanhar de Ramos para João Mário fazer o 4-0.

A equipa portuguesa parte hoje (18) para o Qatar, onde fará o primeiro jogo no Grupo H, diante do Gana, no próximo dia 24. Depois, jogará com o Uruguaio, no dia 28, e com a Coreia do Sul, a 2 de dezembro.

JN/MS


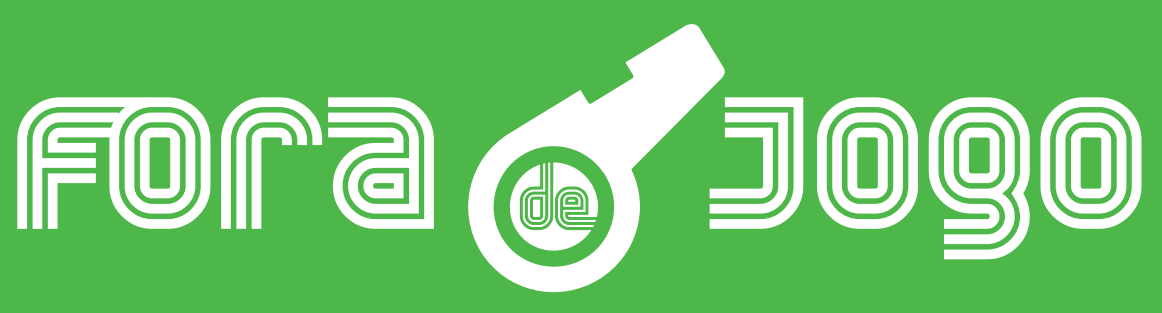


Às segundas-feiras, Vitor Silva, do Benfica, Carmo Monteiro, do Porto, e Sergio Ruivo, do Sporting, entram em campo, fazem remates certeiros e defesas seguras.

Francisco Pegado é o árbitro desta partida onde nada, nem ninguém ficará Fora de Jogo.

Todas as segundas-feiras, às 6 da tarde, na Camões Rádio, Camões TV e ainda no Facebook da Camões Radio.

Não fique Fora de Jogo.

segunda-feira às 18h

MUNDIAL

# Canada enters men's World Cup on a high after last-second win over Japan in final tune-up match

**Lucas Cavallini scores on penalty in extra time for 2-1 victory.**

Creditos: DR

In soccer, experience tells. Japan is about to play in its seventh consecutive Men's World Cup. Canada is about to play its first in 36 years. Good teams, good players, have a nose for insecurity, for uncertainty, for weakness.

Japan needed eight minutes to find it in Canada.The Canadians needed the rest of the game to show that they have strengths, too.

Thursday's (17) 2-1 win for Canada in Dubai — one last tune-up for both teams before they embark on their World Cup campaigns in Qatar — didn't exactly take place in a cauldron. There were maybe 1,000 fans in Al Maktoum Stadium. The evening air was warm and still rather than electric.

Even absent nerves or pressure, the countless tiny gulfs that exist between Canada's best players and the best in the world began to open.

Milan Borjan, the goalkeeper who guided Canada through its epic qualifying run with his stellar saves and charismatic leadership, has a fundamental flaw. He is not good with his feet. He's 35 years old, and there is no fixing that hard fact. He is who he is.

Before the Canadians really had chance to find their rhythm, he shanked the clearance of a fairly easy ball, failing to kick it to half. Head coach John Herdman, pacing the touchline like a man waiting for an important phone call to be returned, stopped his perpetual motion to tell Borjan to settle down.

The Japanese, spotted so much of the pitch, had already mounted their precision counter by then. They sliced down the middle of the field and Yuki Soma neatly handled a long through ball and slotted it home.

That's how the game works at this level. It is designed to expose you for everything that you are.

Including the size of your heart. The Canadians showed some of their admirable mettle and regrouped, responding to the early blow in the 21st minute. Steven Vitória directed home a corner kick that went uncharacteristically uncleared by the Japanese.

Everyone makes mistakes.

And in the dying seconds of the second half, deep into added time, the Japanese made one more. Richie Laryea was brought down in the box, and the Canadians were awarded a penalty.

Lucas Cavallini lined up to take it. He got lucky that the Japanese goalkeeper fell just enough for his ill-advised Panenka, the ball spinning off his glove and dropping into net.

It was an improbable, happy end to a sloppy match — and the result shouldn't mask the faults that were exposed.

In the 35th minute, Borjan again gave a gift to the Japanese, this time when he played a short ball and got a little crossed up with Kamal Miller. In that instance, Miller blocked the dangerous shot that resulted, and the giveaway went unpunished.

Back in Qatar, notes were still being taken: Force the ball back to Borjan, and then take it from him.

That was already the script when Canada played a friendly against Uruguay in September. He was pressed relentlessly.

That time, Canada went down to defeat, 2-0. After, an optimistic narrative was constructed by many observers, most especially Herdman. He claimed the game was within his team's reach. If only the Canadians had finished their opportunities, they had a chance to win.

They didn't. That's the difference between good and great, between upstart and veteran.

But sometimes in life, luck makes up the gap.

It shouldn't be a surprise if the Canadians fall a little short against the more vaunted sides that await. Belgium and Croatia especially — those teams are supposed to win against Canada. They are better in every respect. They will almost certainly finish what Japan could not.

That doesn't mean Canada's inspired and inspiring group of men shouldn't enjoy every moment in the sun they have earned, Thursday (17) night's fortunate win included.

The only tragedy will be if Canada fails to take the one opportunity it knows it will be given over the coming days and weeks: to stand alongside the greatest players on Earth, to be honest about the ways in which they are special, and to resolve that the next time around, we will rely less on good fortune, and more on ourselves.

CBC/MS

Creditos: DR

RALI

# Miguel Oliveira foi terceiro classificado no Rali Casinos

**O piloto português Miguel Oliveira (Hyundai i20) terminou, no domingo (13), na terceira posição o Rali Casinos do Algarve, prova pontuável para a Taça de Portugal da especialidade, vencido pelo antigo campeão nacional Ricardo Teodósio (Hyundai i20).**

Miguel Oliveira participou na prova algarvia a convite da marca coreana, que o patrocina, fazendo a estreia nos ralis depois de este ano já se ter estreado nos circuitos, em Vila Real.

"Foi um fim de semana fantástico e inesquecível que me permitiu concretizar o sonho de participar num rali. Acima de tudo, diverti-me muito e foi muito bom receber todo o carinho do público", disse o piloto português de MotoGP.

Ricardo Teodósio terminou a prova com o tempo de 48.55,3 minutos, deixando Carlos Martins (Citroën C3) em segundo, a 1.31,2 minutos, com Miguel Oliveira em terceiro, a 1.54,4 minutos.

O piloto luso, que compete no Mundial de velocidade em motociclismo, na categoria de MotoGP, entra agora de férias, regressando à ação em fevereiro, para os testes de pré-temporada.

JN/MS

FÓRMULA 1

# George Russell venceu o Grande Prémio do Brasil

**O piloto britânico George Russell (Mercedes) estreou-se, no domingo (13), a vencer na Fórmula 1, ao conquistar o Grande Prémio do Brasil, 21.ª corrida da temporada.**

O piloto da Mercedes deixou o companheiro de equipa e compatriota Lewis Hamilton (Mercedes) na segunda posição, a 1,529 segundos, com o espanhol Carlos Sainz (Ferrari) em terceiro, a 4,051 segundos.

Esta foi a primeira vitória de Russell na Fórmula 1, numa altura em que o neerlandês Max Verstappenn (Red Bull), que no domingo (13) foi sexto, já assegurou a conquista do bicampeonato.

JN/MS

Creditos: DR

TÉNIS

# Governo australiano confirma autorização de entrada de Djokovic no país

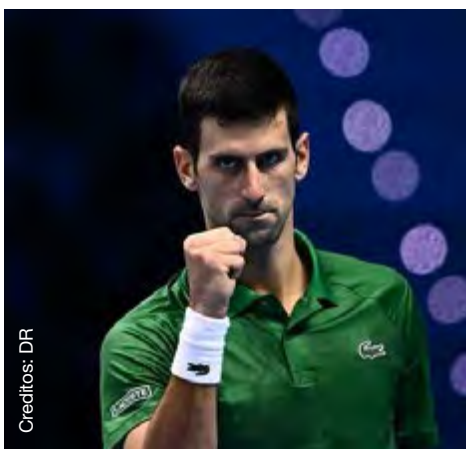
Creditos: DR

**O governo australiano confirmou que vai conceder um visto temporário ao tenista Novak Djokovic durante o Open da Austrália, um ano depois de o sérvio ter sido deportado por não estar vacinado contra a covid-19.**

"Djokovic recebeu um visto temporário para entrar na Austrália", indica um comunicado do ministro australiano do Interior, Andrew Giles, considerando que o motivo que levou ao cancelamento do visto deixou de existir.

O tenista sérvio, que soma nove triunfos no Open da Austrália, reagiu à decisão, pouco depois de ter assegurado um lugar nas meias-finais das ATP Finals, em Turim, ao bater o russo Andrey Rublev.

"Fiquei muito feliz ao receber a notícia. Foi um alívio, obviamente. O Open da Austrália é o meu grand slam de maior sucesso, do qual guardo as melhores lembranças. Claro que quero voltar e jogar ténis, que é o que faço melhor", afirmou Djokovic, oitavo da hierarquia mundial.

A Tennis Austrália também se regozijou com a decisão, afirmando num comunicado: "Sempre nos esforçamos por ter todos os melhores jogadores do mundo a competir em Melbourne. Esperamos proporcionar o melhor torneio de sempre a jogadores e adeptos".

Djokovic foi deportado em janeiro deste ano, pouco depois do início do torneio em piso duro, por ter entrado no país sem estar vacinado contra a covid-19, tendo apresentado uma isenção médica, cuja legalidade foi contestada pelas autoridades australianas.

O visto foi cancelado, por ter sido considerado que a presença de Djokovic poderia constituir um risco para a saúde pública e ser contraproducente para os esforços de vacinação na Austrália, no âmbito do combate à pandemia de covid-19.

Após uma curta, mas intensa, batalha judicial, o pleno do Tribunal Federal Australiano sustentou que a presença do tenista constituía um risco de saúde e ordem públicas, por poder contribuir para alimentar protestos de movimentos antivacinas, e Djokovic foi deportado.

O sérvio sofreu também uma proibição de entrada no país durante três anos, que agora ficou sem efeito.

JN/MS

BASQUETEBOL

# Jogador reúne plantel para assumir homossexualidade

**Isaac Humphries, basquetebolista do Melbourne United, da Austrália, decidiu reunir os companheiros de equipa para conversar sobre a orientação sexual depois de ter passado por tempos "sombrios".**

Numa altura em que, no mundo do desporto, assumir a homossexualidade ainda é tabu para muitos atletas, da Austrália chega a história de Isaac Humphries. O basquetebolista do Melbourne United decidiu reunir os companheiros de equipa e alguns responsáveis do clube para partilhar e conversar sobre a orientação sexual. Isaac admitiu que passou por tempos "sombrios" mas que hoje se sente "confortável" e "feliz por ser quem é.

"Escondi algo sobre mim durante a vida toda, de todos que amo, e até às vezes de mim mesmo. É uma verdade sobre mim que eu quis negar durante muito tempo, mas agora sinto-me confortável para vos contar que sou gay. Descobri muito sobre mim nestes últimos tempos, e pensei muito sobre isto. Sabia que se me juntasse a uma equipa e começasse uma temporada, teria que revelar quem eu sou e não me esconder mais. Finalmente cheguei a um ponto em que sei que posso revelar-me como um homem gay e ainda a praticar desporto profissionalmente", afirmou o atleta de 24 anos, cuja coragem e atitude estão a ser elogiadas nas redes sociais e por dirigentes.

"Foi passo incrível na jornada de Isaac, e nós, como clube, apoiamo-lo com todo o carinho. Não apenas como atleta do nosso clube, mas como pessoa. Esta é uma ocasião importante para ele pessoalmente, mas também para o desporto masculino numa escala global", afirmou o diretor-executivo do Melbourne United.

JN/MS

Creditos: DR

AUTOMOBILISMO

# António Félix da Costa sagra-se campeão mundial de resistência

Creditos: DR

**O terceiro lugar conquistado, no sábado (12), nas 8 Horas do Bahrain, última prova do Mundial de Resistência, permitiu ao português António Félix da Costa (Jota) sagrar-se campeão mundial de LMP2.**

Numa prova arrebatada pela Toyota, que conquistou o quarto título consecutivo, o piloto natural de Cascais foi o sétimo classificado da geral, terceiro da segunda categoria mais importante do Mundial de Resistência, terminando a nove voltas dos vencedores da prova, o britânico Mike Conway, o japonês Kamui Kobayashi e o argentino José Maria Lopez (Toyota).

O australiano Brendon Hartley, o suíço Sébastien Buemi e o japonês Ryo Hirakawa terminaram na segunda posição, a 45,471 segundos, um resultado suficiente para conquistarem o título mundial na categoria principal, a dos hipercarros.

O brasileiro André Negrão e os franceses Nicolas Lapierre e Mathiew Vaxiviere (Alpine) terminaram na terceira posição, a duas voltas dos vencedores.

Na categoria LMP2, a vitória na prova sorriu ao austríaco Sean Gelael, ao neerlandês Robin Frijns e ao alemão René Rast (Oreca), com os britânicos Alex Lynn e Oliver Jarvis e o norte-americano Josh Pierson (Oreca) na segunda posição, à frente da equipa de Félix da Costa, que precisava apenas de terminar em sétimo.

"O resultado de hoje chega para sermos campeões. Estou muito contente. Já há alguns anos que andava atrás deste resultado, mas agora, finalmente, este título volta para Portugal", frisou António Félix da Costa, de 31 anos, que conquista um título que já tinha sido arrebatado por Filipe Albuquerque em 2020.

Félix da Costa estava muito satisfeito: "É para estes momentos que vivemos e trabalhamos".

Já Filipe Albuquerque, piloto de Coimbra, foi 10.º classificado da geral, sexto entre os LMP2, depois de ter chegado a liderar numa fase inicial da prova.

"Esta corrida é o espelho de todas as anteriores. Começámos na frente, rodámos na frente e acabámos atrás. É um padrão que não me deixa nada confortável. Ainda bem que a época chegou ao final para que se possa fazer um 'reset' em tudo o que vivemos este ano e seguir em frente. Fim de um capítulo algo sombrio", começou por referir o piloto português.

Filipe Albuquerque não quis deixar de felicitar António Félix da Costa pelo título conseguido.

"O António esteve muito bem e o título é merecido. Está de parabéns. Felicitações de campeão do mundo para campeão do mundo. Que venham mais para Portugal", disse Albuquerque, que conseguiu este mesmo título em 2020.

Já Henrique Chaves (Aston Martin), ajudou os seus dois companheiros de equipa, o dinamarquês Marco Sorensen e o norte-americano Ben Keating, a conquistarem o título na categoria GTE Am, ao terminar na quarta posição.

"Conseguimos levar o carro até ao fim e conquistar o título para o Ben e para o Marco, que era o objetivo principal. Foi uma grande honra poder terminar a corrida e dar os primeiros títulos mundiais à TF Sport. Foi uma grande temporada, foi pena não ter participado na primeira prova, mas ainda assim consegui terminar em terceiro no campeonato. É um orgulho enorme fazer parte desta conquista e quero agradecer à equipa e a todas as pessoas que me apoiaram. Foi um ano fantástico", concluiu o português.

JN/MS

Creditos: DR

HÓQUEI EM PATINS

# Argentina "vinga-se" e vence Portugal na final do Mundial de hóquei em patins

**Portugal perdeu (2-4), diante da Argentina, a final do Mundial de hóquei em patins. Seleção nacional esteve a vencer por 2-0 mas deixou escapar o título.**

O troféu ficou em casa. Depois da final de 2019, em que a equipa lusa venceu, precisamente, a Argentina nas grandes penalidades, e se sagrou campeã mundial, foi o país das pampas a sorrir desta vez. Num "estádio" Aldo Cantoni, em San Juan, a rebentar pelas costuras - até se tiraram cadeiras para haver espaço para mais adeptos - o "azar" para Portugal começou ainda nos hinos nacionais, quando "A Portuguesa" foi silenciada a meio - mas nada que tivesse impedido os atletas de a cantarem até ao fim.

Num jogo ao rubro e bem quente, a final até começou a sorrir para Portugal, que chegou a estar em vantagem por dois golos no primeiro quarto de hora de jogo, graças a um bis de Henrique Magalhães. Ainda antes do intervalo, Pablo Álvarez reduziu para os argentinos, fazendo prever uma segunda parte difícil para os lusos. E assim foi.

Um livre direto de Nicolía aos sete minutos do segundo tempo, deu o empate à Argentina, que chegou à reviravolta graças a Álvarez, que bisou. Em desvantagem, Portugal fez os possíveis para chegar ao empate e não se cansou de arriscar. No último minuto e meio, a equipa das quinas até jogou sem guarda-redes mas uma perda de bola resultou no tento de Ezequiel Mena, que fechou a contagem e sentenciou a festa argentina.

O país das pampas vingou, assim, o desaire na final de há três anos (1-2 nos penáltis, após 0-0, em Barcelona), para somar o sexto título, repetindo 1978, 1984, 1995, 1999 e 2015, enquanto Portugal continua com 16, a um da recordista Espanha.

JN/MS

HÓQUEI FEMININO

# Portuguesas ficam em terceiro lugar no Mundial de hóquei em patins

**A seleção portuguesa feminina de hóquei em patins garantiu, no sábado (12), o terceiro lugar do campeonato do Mundo, que se realizou em San Juan, na Argentina, depois de vencer a Itália, por 3-0.**

Portugal, que tinha sido afastado da final pela anfitriã e campeã Argentina nas meias-finais, saiu da prova com o bronze e uma exibição irrepreensível.

Inês Severino esteve em destaque, ao apontar todos os golos da seleção portuguesa.

O primeiro surgiu já bem perto do intervalo, aos 24 minutos, enquanto os outros dois aconteceram na segunda parte, aos 37, de livre direto, e aos 41.

Na final, a Argentina sagrou-se campeã após bater a tricampeã em título Espanha por 3-0, em San Juan.

JN/MS

Creditos: DR

NHL

# Tavares scores 400th goal, Toronto races by Crosby, Pens

**Matt Murray helped the Pittsburgh Penguins raise the Stanley Cup in 2016 and again in 2017 as a young goaltender whose steadiness under pressure belied his age.**

The echoes of the victory parades are long gone. Murray has moved on. So have the Penguins. At the moment, only Murray is moving in the right direction while his old team is spinning its incredibly expensive wheels.

Murray turned aside 34 shots, including several key stops to fend off a Pittsburgh surge to help the Toronto Maple Leafs pull away for a 5-2 victory Tuesday (15) night.

"I'm feeling great, really enjoying myself," said Murray after his first game in Pittsburgh since being traded to Ottawa in October 2020. "Had a great time tonight, a great experience here tonight. I'm looking forward."

John Tavares became the 107th player in NHL history to reach 400 goals with a first-period shot from high in the slot that beat a screened Casey DeSmith to give the Maple Leafs an early lead they never surrendered while winning for the fifth time in seven games.

"(Scoring 400 is) just that much more meaningful when you do it on a night where we get two points and the group plays well, everyone contributes," the 14-year veteran said.

Michael Bunting had two goals and an assist for Toronto. Mitchell Marner extended his points streak to 10 games with his fourth goal of the season. William Nylander added an empty-net goal to seal it.

Sidney Crosby and Rickard Rakell scored for the Penguins but Pittsburgh couldn't sustain the momentum from a successful three-game trip in which they earned five of possible six points to end an early season skid.

DeSmith stopped 28 shots but had little help in front of him on a night Toronto had no issue finding open space, sometimes right in front of the Pittsburgh net as the Penguins' inattention to detail in their own end — a habit they mostly kicked on their road swing — returned.

Pittsburgh coach Mike Sullivan called the defensive lapses "egregious."

"I think there's been moments in some of these games where for whatever reason we get away from (defending well) and it seems like in those moments (the puck) ends up in the back of our net," Sullivan said.

Two of Toronto's goals came from inside the blue paint, including Bunting's second goal with 50 seconds left in the second period on a play in which he simply camped to DeSmith's right and was in the perfect position to slam home a rebound with Penguins defenseman Kris Letang fruitlessly trying to cross-check him out of the way.

Two of Toronto's other goals came with the Penguins woefully out of position. Tavares briefly found himself unguarded high in the slot in the first period and Crosby closed too late. Bunting's first goal came on a 2-on-1 created by a Pittsburgh turnover that gave Toronto a 3-0 lead.

A deflection by Rakell and a pretty backhand by Crosby against his old teammate in a 1:44 span early in the second drew Pittsburgh within 3-2 but Murray — attempting to kickstart his career after two underwhelming seasons with the rebuilding Senators — stood his ground and the Maple Leafs pulled away.

**NOTES:** Tavares is the fifth player to reach 400 goals while wearing a Maple Leafs sweater. Hall of Famer Mats Sundin hit 400 goals on Oct. 14, 2002, also against the Penguins. ... Pittsburgh C Teddy Blueger skated 12:00 in return after missing the first 15 games with an upper-body injury.

TSN/MS

Christopher J. Clapperton
Barrister & Solicitor

CLAPPERTON MUNRO LAW
APART FROM THE REST

ESTATE LAW · TRUSTS · REAL ESTATE
WILLS · CORPORATE TAX PLANNING

Falamos Português
4888 Dundas Street West, Suite 100
www.cmlaw.ca | cclapperton@cmlaw.ca
Tel 416-443-1200 | Fax 416-443-1202

LUSO
Luso Insurance Brokers Ltd.
A Division Jones Deslauries IMI Inc.
Representamos as maiores companhias do mercado Canadiano
46 ANOS SERVINDO A COMUNIDADE

Casa • Automóvel • Mobiliário • Barco • Vida
Negócio • Acidente • Doença • Hipoteca

POUPE 30% – CASA E CARRO NA MESMA APÓLICE

AUTOMÓVEL
- Condutores com mais de 10 anos de condução - 20% de DESCONTO

SEGUROS COMERCIAIS—EMPREITEIROS
- Contractors Liability, Auto-fleet policy, Gen. Contractors, Commercial, Industrial and Apartment Buildings, Hotels, Restaurants, Garage or Auto Body, Manufacturing, Professional Buildings

CASA e CONDOMÍNIO
- Casas novas e equipadas com alarme - 30% de DESCONTO
- Casas residencias de uma só família, renovadas e actualizadas - 20% de DESCONTO
- Se reside em Mississauga, Oakville, Brampton, Concord, Ajax, Richmond Hill, Pickering, Oshawa, Hamilton, Barrie ou Bradford - Compare as nossas Tabelas
- Se é inquilino e reside num apartamento ou "flat", proteja os seus bens com uma apólice (tenants insurance) - Fale connosco

OFERECEMOS A SOLUÇÃO CERTA PARA QUALQUER TIPO DE SEGURO

1152 College St. Toronto, ON
(a oeste da Dufferin)
www.lusoinsurance.com
416.534.8455
luso@lusoinsurance.com

NBA

# Anunoby has impressive double-double as Raptors spoil Lowry's return to Toronto

**Kyle Lowry said he both loves and hates playing against former Toronto Raptors teammate Fred VanVleet.**

Wednesday (16), it was more hate than love.

Still feeling the effects of what he called a bad cold, VanVleet had 23 points and eight assists, while O.G. Anunoby scored a season-high 32 points and hauled down 10 rebounds, and the Raptors spoiled Lowry's return to Toronto with a 112-104 win over the Miami Heat.

"(VanVleet) is one of the most competitive players ever, from Day 1 in training camp, picking me up full court," Lowry said. "He's a guy that his career, his path is going to be a story, and is going to continue to be one of the greatest stories in NBA history, because he's going to continue to get better."

Scottie Barnes finished with 19 points for the Raptors (9-7), who snapped Miami's three-game winning streak on the way to their fourth consecutive win at Scotiabank Arena. Chris Boucher had 15 points, and Thaddeus Young chipped in with 12 points and eight boards.

Max Strus led the Heat (7-8) with 20 points, while Lowry had 19 points in his second game in Toronto since he was traded to Miami in the 2021 off-season.

VanVleet returned after missing a pair of games with a non-COVID illness.

"I still feel like s---," VanVleet said. "You know when you're sick and you wake up, you feel better the day before, you think you're ready to go? Took all about three minutes (Wednesday, 16) before I realized I wasn't 100 per cent yet."

He wasn't going to miss playing Lowry. They remain close friends and still talk every couple of days, VanVleet said.

"It's funny for me (playing him)," VanVleet said with a laugh. "There's nothing he could do to frustrate me. It's annoying when he tricks the refs but other than that, it's just fun watching him do what he does.

"I thought he was old three years ago, to see him still kicking and making an impact and putting pressure on the defence, you could just see the greatness in him. Just fun to match up against him, keeps you working ... you've got to be attentive all the time — it's a fun chess match."

For the first half on Wednesday (16), it looked like Miami would come out the winners. The Raptors trailed by as many as 10 points in the first half, before finding another gear in the third quarter.

VanVleet's three-pointer with 2:04 left in the third was the exclamation point on a 21-0 run that put the Raptors up by 10. The Raptors forced seven Miami turnovers in the frame, and led 84-79 to start the fourth.

"We switched our coverages and match-ups and then they took a timeout and we switched a third thing that we hadn't used yet and that kind of kept that streak going. I think it was 13 straight stops," said Raptors coach Nick Nurse. "That was it. It got us going."

Jimmy Butler's free throws with 4:41 to play sliced the difference to just two points, but when Boucher slashed to the hoop for a dunk and then drilled a three-pointer on Toronto's next possession, the Raptors went ahead 110-102 with 1:29 to play to the delight of the Scotiabank Arena crowd.

With the Raptors' injuries mounting — Dalano Banton left with an ankle injury in the third quarter — the victory was another patchwork effort by Nurse. Toronto's coach was asked pre-game if it's difficult to coach against Lowry since his former all-star guard knows every play in the book. Toronto is so short-handed, Nurse said with a half-hearted laugh that "Most of our playbook right now is in the rubbish bin because we've got so many guys who are playing different positions. We're just trying to piece it together."

Lowry was loudly cheered during introductions and then went out and drilled a three for the game's first points. The Heat led the rest of the first half. Butler's fadeaway shot late in the first quarter put the Heat up by nine and they led 31-27 to start the second.

Anunoby had 12 points in the second quarter, including a driving layup five minutes before halftime that sliced the difference to just a point. But Miami answered with a 15-6 run to go up 10, and took a 60-54 advantage into the break.

The teams split a pair of games in Miami in late-October.

### INJURIES

The Raptors were missing Pascal Siakam (groin), Precious Achiuwa (ankle), Gary Trent Jr. (hip soreness), and Otto Porter Jr. (dislocated toe). The Heat were missing Tyler Herro (ankle) and Bam Adebayo (knee contusion).

### HOMETOWN DEBUT

Banton earned a warm ovation when announced in the starting lineup, his first-ever start at Scotiabank Arena and second in a row after his career-high 27-point performance in Detroit on Monday (14). Banton, who grew up in Toronto, was the first Canadian ever drafted by the Raptors.

### UP NEXT

The Raptors are in Atlanta to play the Hawks on Saturday (19) then return to host three in a row against Brooklyn, Dallas and Cleveland.

TSN/MS

ACCORD TOURS
Your #1 Choice to Portugal
Air transat

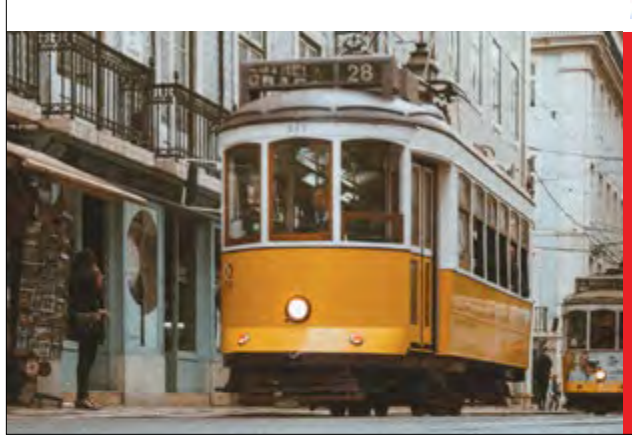

Lisboa • Porto • Faro
Contacte o seu Agente de Viagens
TEL: (416)599-3340
FAX: (416)599-3405
WATS: 1-800-268-9135
70 Yorkville Ave, Unit UR10
Toronto, ON M5R 1B9
info@accordtours.com
accordtours.com
Ont.Reg#1649491

# LiUNA! LOCAL 183

**TORONTO - BARRIE - COBOURG - GUELPH CAMBRIDGE - KINGSTON**

# BUILDING ONTARIO

**Jack Oliveira**
Business Manager

**Luis Camara**
Secretary Treasurer

**Nelson Melo**
President

**Bernardino Ferreira**
Vice-President

**Marcello Di Giovanni**
Recording Secretary

**Jaime Cortez**
E-Board Member

**Pat Sheridan**
E-Board Member

**@liuna183 | www.liuna183.ca**

CONSTRUCTION NEWS

# Energy revolution will spur boom for builders, economists say

**A handful of construction economists assembled for a recent economic webinar agreed there would be belt-tightening required in the sector in the near term but there were also promises of a significant boom in the energy sector that would create a wave of megaprojects.**

Four economic experts made presentations at the ConstructConnect Fall 2022 Economic Webcast held Nov. 15. One of them, Alex Carrick, chief economist with ConstructConnect, compared the seismic shift that will take place in the mid to long-term, spawning a new generation of large energy projects, to the industrial revolution.

"I am really optimistic about the outlook for construction over the longer term," said Carrick. "I really think there's a move underway that's as important as the industrial revolution at the end of the 1800s and the tech boom at the end of the 1900s. That movement that I'm talking about is the movement whereby the whole world is moving towards net-zero energy by mid-century."

That has huge implications in terms of the need for expanding power generation and for commodities markets, Carrick said. He foresees a commodity supercycle and an explosion in the trades jobs required for those sectors.

ConstructConnect senior economist Michael Guckes expanded on the theme. Given how the pandemic caused a rethink of supply chains and how current geopolitics has nations scrambling to access new sources of energy, he thinks world markets could well split into different spheres with a bifurcated energy market. One would focus on China and Russia, and another would see the U.S. and Canada exploiting their natural gas and other energy resources.

"We know logistical supports will require new pipelines, new ships, new terminals, all these things," said Guckes. "So as that market transforms, there's incredible opportunity there."

Three of the economists addressed whether North American builders will face a recession in the next year.

Kermit Baker, chief economist with the American Institute of Architects, commented, "Mostly indicators that lead to future economic trends are generally pointing down and most economists now feel that the probability of national economic recession over the coming year is quite high.

"However, they also feel that if we do see a recession, it will be a very mild one and that it will be relatively short lived."

Inflation could be tamed by next mid-year and the Fed could stop raising rates as early as the end of the first quarter, and even begin cutting interest rates by early 2024, Baker said.

Ken Simonson, chief economist with the Associated General Contractors of America, described himself as a "little more optimistic" than Baker about the immediate prospects for avoiding a recession, while Carrick said in the intermediate term construction will face uncertainty because of continuing high costs.

Baker discussed a survey of architects conducted last month that reported healthy earnings projected for 2022. About 60 per cent of firms expect revenues at their firms will increase by at least five per cent.

But next year is expected to be a different story, Baker said.

Architecture firms' overall revenues are projected to be flat on average, with only about a third of firms expecting gains.

The survey covered perceived client concerns, with the overall state of the economy topping the list of worries for next year. Next were inflation, rising interest rates, lack of staff and availability of contractors.

The workforce was also a prime issue raised by Simonson. The pay premium between workers in other industries and non-supervisory workers in construction has always been 20 to 23 per cent, he noted, but once the pandemic hit, other employers had to raise their wages which led to the premium falling to 16 per cent at one point. With the wage gap now smaller, construction jobs look less attractive than they used to.

"There's still the challenge that construction has to be done onsite in any kind of weather," said Simonson. "Other jobs now offer a lot more flexibility, work from home, hybrid, flexible hours, pick your days to come into the office and maybe even be able to take off in the middle of the day if a school calls.

"You can't do that in construction."

On the positive side, the U.S. government has stepped forward with the Infrastructure Investment and Jobs Act, the CHIPS Act and the Inflation Reduction Act, with the IRA offering billions in incentives for alternative energy projects.

"All of these things will stimulate additional onshore manufacturing," said Simonson.

Rounding out the panel was Fonda Rosenfeldt, senior director of product strategy with ConstructConnect. She reported that bid volumes have spiked this year, especially in the U.S., with double-digit growth each month.

On the other hand, Rosenfeldt said, researchers have seen evidence that tech giants such as Meta and Amazon are reconsidering office expansions as they weigh alternate and hybrid work solutions.

DCN/MS

AMBIENTE

Terra Viva

# COP27
# Puzzle da Vida – para além das alterações climáticas

Credito: DR

Paulo Gil Cardoso
Opinião

**A Terra é um imenso puzzle vivo autorregulado e a espécie humana manipula peças inconscientemente.**

A intrincada e gigantesca dinâmica do nosso planeta está ainda muito para além da capacidade humana da sua gestão. Nas COP, o foco tem caído essencialmente nas emissões de gases de efeito estufa que provocam o aquecimento global e nas alterações climáticas, porém o problema da desregulação da Terra vai muito para além disso.

Nesta COP27 existem vozes que alertam para outras causas da degradação do equilíbrio do planeta, uma delas é Elizabeth Maruma Mrema, secretária-executiva da Convenção das Nações Unidas para a Diversidade Biológica.

Elizabeth, baseando-se nos relatórios da Plataforma Intergovernamental sobre Biodiversidade e Serviços de Ecossistema (IPBES), afirma que "as alterações climáticas e a biodiversidade estão intrinsecamente ligadas, pelo que as soluções têm de ser desenvolvidas de forma integrada". Chama à atenção ainda que as alterações climáticas são apenas uma das cinco grandes causas para a perda de biodiversidade.

A saber:

- Alterações Climáticas
- Poluição
- Destruição de Habitats
- Espécies Invasoras
- Sobre-exploração do Ambiente Natural

Mrema reforça: "Mais de um milhão de espécies caminham para a extinção, devido ao uso insustentável da Terra, que, por sua vez, agravará as alterações climáticas", acrescentando ainda que "a ciência diz-nos que a conservação da biodiversidade é um dos pilares vitais da mitigação das alterações climáticas. Para que possamos alcançar a meta de aquecimento médio global de 1,5 graus celsius, como estabelecido pelo Acordo de Paris de 2015, é fundamental proteger a diversidade de espécies que habitam o planeta com os humanos."

Com tantas chamadas de atenção, com tantas conferências, inúmeros alertas de cientistas já há mais de 40 anos, com tantos dados e provas certificadas, como é que podemos continuar sem uma efetiva e capaz ação?

Mais do que as próprias populações, são os seus líderes os responsáveis pela inação. Os líderes mundiais atuais, e os dos últimos 40 anos, serão para sempre lembrados como irresponsáveis e até criminosos, por desprezarem e ignorarem a degradação do equilíbrio da Terra, e até de tomarem decisões de promoção de destruição.

É necessário que todos entendam que qualquer intervenção humana em larga escala provoca desequilíbrios gigantescos e muitos deles imprevisíveis, conversão de largas áreas de floresta em campos agrícolas, produção agropecuária massiva e intensiva, delapidação de montanhas para extração de minérios, pesca excessiva e com técnicas destruidoras, emissão descontrolada de poluentes na atmosfera, na água e nos solos, etc., etc., etc. Alteramos as peças do quadro, destruímos peças essenciais e criamos outras que nunca encaixarão. Assim, iremos destruir o quadro muito rapidamente.

Não será a continuidade da vida na Terra e da sobrevivência da espécie humana o principal objetivo de um líder mundial?

O que se verifica é que raros estão ou estiveram à altura da nobre função que é guiar os seus povos no sentido do progresso, respeitando todos os outros povos, respeitando todas as formas de vida e a própria Terra. Desprezar e ignorar o admirável puzzle vivo que é o nosso planeta não é opção.

JUNTE-SE À EQUIPA DA VIANA ROOFING

A Viana Roofing & Sheetmetal Ltd. procura homens e mulheres para trabalharem para uma organização progressiva onde o brio e mão-de-obra qualificada são fundamentais.

Se você tem o que é preciso, será compensado/a com um bom salário, benefícios, um plano de reforma e medidas de segurança para garantir a sua proteção.

Envie o seu currículo para viana1984@gmail.com ou ligue para 416-763-2664.

Viana SINCE 1984 ROOFING & SHEETMETAL LTD

ROOFING SOLUTIONS YOU CAN TRUST

vianaroofing.com

## UM LOOK...DIFERENTE

Credito: DR

Bem sabemos que o clã Kardashian é perito em surpreender-nos. Mas nem por isso os fãs de Kylie Jenner deixaram de notar um recente visual da celebridade que é, muito provavelmente, um dos mais insólitos. No Instagram, onde é seguida por mais de 370 milhões de pessoas, Kylie Jenner deu nas vistas ao partilhar uma série de fotografias onde pode ser vista com um look bem diferente. "Que linda noite de celebração da abertura da Exibição do Arquivo Thierry Mugler no Museu de Brooklyn", começou por escrever na legenda. "É uma honra usar uma peça que faz parte da história da moda. Obrigada à equipa da Mugler", completou, apelando ainda aos seus seguidores que visitem a exposição que celebra a vida de Thierry Mugler.

## ÁNGEL

Credito: DR

A entrevista que Cristiano Ronaldo deu a Piers Morgan tem dado muito que falar, com o Manchester United no centro da polémica. Mas o craque português abordou um outro assunto bastante doloroso: a morte do filho, Ángel, que perdeu a vida no parto, em abril deste ano. O jogador revelou que guardou as cinzas do bebé: "É algo que eu quero guardar para o resto da minha vida, não quero deitá-las para o mar. Guardo-as comigo. Estão ao pé das do meu pai. Tenho uma igreja lá em baixo [em casa], uma pequena capela, e é lá que mantenho o meu pai e o meu filho", disse.

## CASADA?

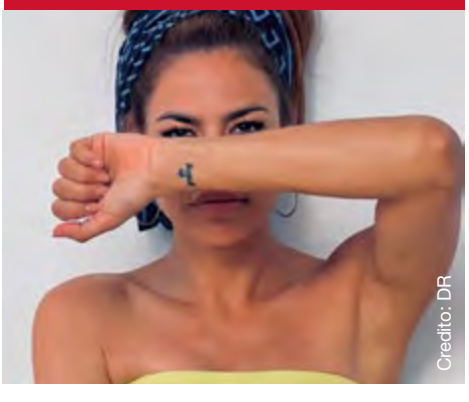
Credito: DR

A atriz e empresária Eva Mendes nunca revelou muito sobre a sua vida privada, mostrando-se sempre muito reservada. Sabe-se, contudo, que Eva Mendes, de 48 anos, está num relacionamento há 11 anos com Ryan Gosling. Entretanto, uma publicação recente que a atriz fez no Instagram levantou a suspeita de que o casal se possa ter casado. Na fotografia partilhada podemos ver uma tatuagem no pulso onde se lê "De Gosling". Será que houve casório?

## QATAR? TALVEZ UM DIA

Surgiram rumores de que Dua Lipa poderia atuar na cerimónia de abertura do Campeonato do Mundo, no Qatar, mas a cantora britânica já veio a público desmenti-los... mas não se ficou por aí!

Nas redes sociais Dua Lipa escreveu "Existe muita especulação sobre a minha presença na cerimónia de abertura do Campeonato do Mundo no Qatar. Não irei atuar e não estive envolvida em quaisquer negociações para o efeito", acrescentando ainda que irá "torcer pela Inglaterra, à distância".

O esclarecimento poderia ter ficado por aqui, mas a artista foi mais longe, afirmando: "Visitarei o Qatar quando o país cumprir todas as promessas em matéria de direitos humanos que fez, quando ganhou o direito de organizar este Mundial".

De relembrar que o Mundial do Qatar, que terá início já este domingo, dia 20 de novembro, tem estado no centro de uma enorme polémica: entre as razões para tal estão a morte de vários milhares de trabalhadores na construção dos estádios destinados ao evento e também a posição do país no que diz respeito a questões de direitos humanos - a homossexualidade, por exemplo, é considerada crime.

Credito: DR

## TAYLOR LAUTNER CASOU COM... TAYLOR LAUTNER!

Credito: DR

Não, não leram mal! Foi isso mesmo que aconteceu!

Taylor Lautner ficou mundialmente conhecido graças à sua personagem Jacob, na saga Crepúsculo. Mas agora há um outro acontecimento que também marcará a vida do ator: o casamento com a modelo Taylor Dome.

Os pombinhos, noivos desde novembro de 2021, trocaram alianças no passado sábado, dia 12 de novembro, numa vinícola em Paso Robles, na Califórnia, segundo avançou o Daily Mail. A cerimónia contou com cerca de 100 convidados.

Taylor Lautner já tinha revelado ao Daily Mail que a sua agora mulher pretendia adotar o seu apelido. "Vamos ser literalmente a mesma pessoa", disse o ator, divertido, na altura.

De relembrar que Taylor Lautner namorou com a cantora Taylor Swift durante vários meses em 2009. Em 2016 o ator admitiu à imprensa que a música "Back to December" foi inspirada nele.

"Deste-me rosas e eu deixei-as lá para morrer / Então esta sou eu a engolir o meu orgulho / A ficar à tua frente e a pedir desculpa por aquela noite / E eu volto sempre para dezembro", canta Swift neste tema que também faz referência à "pele bronzeada" e ao "sorriso doce" de Lautner é aos "belos tempos" no verão de 2009.

## SAÚDE EM PRIMEIRO LUGAR

Flávio Furtado foi recentemente operado à tiróide e nas suas redes sociais tem partilhado alguns conselhos com os seus seguidores. Esta terça-feira (15) escreveu: "Ainda sobre a minha cirurgia, e respondendo a uma série de mensagens que tenho recebido, fiquem atentos à vossa tiroide e paratiroide". O comentador do reality show Big Brother acrescentou ainda, como forma de alerta: "Entre os vários sintomas do mau funcionamento podem estar dor, especialmente nos ossos; problemas renais, incluindo pedras nos rins; cansaço e fraqueza muscular que com facilidade confundimos com outras coisas e por isso não damos importância. Mas basta uma simples análise ao sangue e num instante se resolve o assunto, evitando assim problemas maiores", destacou.

Finalmente explicou que a situação não foi assim tão simples, daí a necessidade de se submeter a esta cirurgia: "No meu caso, e porque já estava num outro estado, fica uma cicatriz para me lembrar da importância desta pequena mas importante glândula. Tu és insubstituível! Por isso, não te descuides".

Credito: DR

# Ruby Anderson lança primeiro EP "In a Lonely Place"

**Numa noite de brilho, a cantora e compositora Ruby Anderson, uma das apostas da MDC Music, lançou o primeiro EP da sua carreira, intitulado "In a Lonely Place". O trabalho é composto por seis faixas: In A Lonely Place, I'm Done, Why, Letters to Adonis, Dead Things e Eyes Without a Face. As músicas estão disponíveis em todas plataformas digitais. Na noite de estreia, fomos convidados a assistir à apresentação oficial do videoclipe "In a Lonely Place", que dá nome ao EP.**

O lançamento do primeiro disco de Ruby reuniu familiares, amigos e fãs na casa de espetáculos Revival, em Toronto. A artista falou do processo de criação e das dificuldades na elaboração deste EP: "Quero transmitir a minha vivência. Durante a fase mais difícil da pandemia eu senti-me num lugar solitário e encontrei forças para continuar. Cada momento vivido foi uma inspiração para mim. Foi fruto de muito trabalho que durou dois anos e meio e finalmente chegou".

Quem também falou ao jornal Milénio foi Manuel DaCosta, presidente do MDC Media Group, que destacou as qualidades da artista e desejou muita sorte para a sua carreira: "A Ruby está a desenvolver a sua arte e a tornar-se cada vez melhor, estou feliz por ela acreditar em nós. Quero que ela não pare, que continue com a sua voz e desejo muito boa sorte para ela e todos os membros da MDC Music".

O produtor musical da MDC Music, Reno Da Silva, também partilhou com a nossa equipa que ''este é um momento muito especial para a MDC Music. A Ruby mostrou-nos uma capacidade de evolução incrível e nós achamos que ela estava pronta para este grande dia. Aproveito para a parabenizar e dizer que estamos todos muito felizes".

Ruby tem-se destacado cada vez mais e chega até nós com uma voz única, repleta de harmonia e carisma. Começou o seu contato com a música aos quatro anos e aos 10 começou as aulas de guitarra e piano. A artista passou por vários palcos e em 2020 juntou-se à MDC Music. Em 2021, lançou a sua primeira música original com o título "I'm Done".

Ruby Anderson terminou agradecendo a todos e encorajou-nos a seguir os seus sonhos: "Aos presentes, fãs e para as pessoas que acreditaram em mim, o meu muito obrigada. Quero que saibam que tudo isto não seria possível sem o vosso apoio. Por favor, corram atrás dos vossos sonhos e sejam verdadeiros com vocês mesmos".

Durante as celebrações, houve a partilha do bolo em comemoração do momento e todos os convidados receberam o EP de Ruby no final da noite. Veja a reportagem completa na Camões TV e nas redes sociais.

Redes sociais de Ruby Anderson:
Facebook: Ruby Anderson
Instagram: @rubyandersonofficial
YouTube: Ruby Anderson

Francisco Pegado/MS
Fotos: Carmo Monteiro

Credito: DR

# Tesouro de outono

**São, sem dúvida, boas... e quentes são melhor ainda! As castanhas são um alimento típico do outono e as ruas ganham outro encanto com o aroma e fumo que denunciam que ali por perto existe um vendedor ambulante pronto a fazer as delícias de quem por ali passar. Sim, eu sei que já estão a salivar só de pensar! Mas se já ninguém duvida que as castanhas são realmente deliciosas, muitos podem "contentar-se" com esta característica e não saber dos seus reais benefícios para a nossa saúde. Querem saber alguns?**

Vamos concentrar-nos na castanha-portuguesa, que é o fruto seco da árvore da espécie Castanea sativa. Esta castanha tem um sabor muito leve e ligeiramente adocicado, tornando-se num alimento bastante versátil - pode, por exemplo, ser consumida crua ou até tornar-se num ingrediente de uma saborosa sobremesa - e que é comumente incluído na dieta mediterrânea.

Ao ser rica em vitamina C, vitaminas do complexo B, nutrientes e minerais essenciais, a castanha oferece diversos benefícios para o nosso sistema imunológico. Para além disso, é ainda uma ótima fonte de fibras e é isenta de glúten. Mas há muito mais para saber:

## REDUÇÃO DOS NÍVEIS DE COLESTEROL

A castanha é uma fonte de fibras, ajudando por isso a reduzir os níveis de colesterol no sangue, já que limita a absorção do excesso de colesterol no intestino.

À semelhança de outros tipos de castanha, a castanha-portuguesa também é rica em ácidos graxos monoinsaturados, como são exemplo o ácido oleico e o ácido palmitoleico: sabe-se que a inclusão de gorduras monoinsaturadas na dieta pode não só ajudar a diminuir os níveis de colesterol total e de LDL (o chamado colesterol mau), como também aumentar os níveis de HDL (o colesterol bom) no sangue.

## MENOR RISCO DE DESENVOLVER CANCRO

Voltamos às fibras: é que elas estimulam a presença de bactérias probióticas, do tipo Bifidobacterium e Lactobacillus, que são benéficas ao nosso intestino, ajudando a reduzir a inflamação e ainda algumas enzimas que se acredita poderem estar na origem de alguns cancros do intestino.

## REFORÇO DA IMUNIDADE

A vitamina C que encontramos na castanha,além de antioxidante, também tem uma ação de proteção contra a ação dos radicais livres, contribuindo assim para o reforço da imunidade.

## PROPRIEDADES MEDICINAIS

Sabiam que a castanha pode ser adstringente e antitússica? O que isto quer dizer é que podemos e devemos consumi-las em casos de diarreia e de inflamação da boca, garganta e tosse.

## SACIEDADE E ENERGIA

Pela sua consistência amilácea, por serem pobres em gordura e, mais uma vez, pela qualidade e quantidade de fibras, as castanhas tornam-se no nosso melhor aliado caso o nosso objetivo seja alcançar saciedade - e basta uma pequena porção! Ao conter também um teor considerável de sais minerais, este fruto torna-se especialmente atrativo e interessante para os atletas: é abundante em potássio (530mg/100g) e em ferro, minerais essenciais no exercício físico exigente e intenso. Mas há mais: cerca de 100g de castanhas representam 10 a 15% das necessidades diárias de magnésio, especialmente importante em situações de fadiga e stress.

## ALGUÉM PRECISA DE VITAMINAS?

Apenas 10 castanhas assadas têm a capacidade de fornecer 36% da quantidade diária necessária de vitamina C, 21% de vitamina B6 e 15% de ácido fólico.

Inês Barbosa/MS

Mais próximo.
Mais dinâmico.
Mais atual.
www.mileniostadium.com
O mesmo de sempre, mas melhor!

# OLHAR COM OLHOS DE VER

Here we go. Créditos: Rosa Bandeira

Tifanny Fall. Créditos: Fabiane Azevedo

Novembro branco. Créditos: Enerson da Silva

Queda de H2O. Créditos: Paulo Perdiz

## Palavras cruzadas

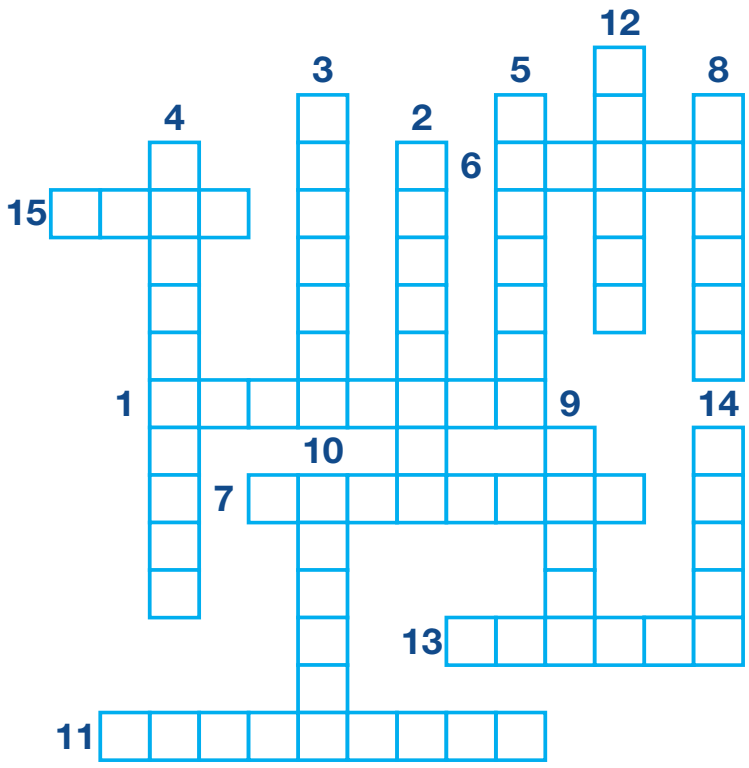

1.Adquirir habilidade e/ou conhecimento
2.Descansar em estado de sono
3.Ter veneração por (alguém ou algo); ter grande apreço por; reverenciar
4.Trazer à memória; recordar
5.Esforçar-se por achar ou descobrir (alguém ou algo)
6.Trocar palavras, ideias (com alguém), sobre qualquer assunto
7.Transferir (bem ou mercadoria) para outrem em troca de dinheiro
8.Movimentar-se no espaço de uma parte mais alta para uma mais baixa
9.Vingar uma agressão com outra maior, mais violenta; responder
10. Imprimir grande velocidade ao deslocamento do corpo, pelo contato rápido dos pés ou das patas com o solo
11.Precipitar-se a chuva sobre a terra
12. Apresentar, mostrar. Tornar (algo) visível ou perceptível a outrem (ou a um grupo de pessoas)
13. Elevar-se do chão por impulso dos pés e das pernas
14. Causar dano, prejuízo, apodrecimento em, ou ficar em mau estado, danificado, quebrado
15. Entregar em troca; permutar

## Caça palavras

| | | | | | | | | |
|---|---|---|---|---|---|---|---|---|
| | | | | | | | | 8 |
| | | | 1 | 9 | | | 3 | 2 |
| | | 8 | | | 7 | | 4 | |
| | 7 | 1 | 9 | | | 5 | | |
| 4 | | | | 3 | | 6 | | |
| | 5 | 6 | 2 | | | 8 | | 4 |
| | 6 | | 7 | | | 2 | | 9 |
| | | 2 | | | 9 | 4 | | 1 |
| | | | | | | 3 | 8 | |

O objetivo do jogo é a colocação de números de 1 a 9 em cada um dos quadrados vazios numa grade de 9×9, constituída por 3×3 subgrades chamadas regiões. O quebra-cabeça contém algumas pistas iniciais. Cada coluna, linha e região só pode ter um número de cada um dos 1 a 9. Resolver o problema requer apenas raciocínio lógico e algum tempo.

## Jogo das 10 diferenças

## Caça palavras

| | | | | | | | | | | | | | | |
|---|---|---|---|---|---|---|---|---|---|---|---|---|---|---|
| A | Z | V | Q | P | C | X | F | S | G | Q | T | T | P | U |
| E | N | O | N | L | I | N | E | Y | D | R | A | H | N | Q |
| D | F | C | O | N | T | E | Ú | D | O | W | E | I | C | Q |
| U | Q | A | N | U | F | A | J | C | B | P | V | V | L | B |
| C | B | M | A | Ç | N | A | I | R | C | E | I | S | E | A |
| A | X | P | N | S | C | K | O | W | R | F | I | O | S | E |
| Ç | D | B | M | E | M | O | G | S | D | N | N | F | E | N |
| Ã | E | U | N | V | M | L | I | Q | D | R | E | T | E | T |
| O | R | L | L | Q | F | D | Q | I | E | E | N | L | X | R |
| T | J | O | Z | T | A | P | C | V | S | A | A | L | O | E |
| W | T | N | W | D | O | A | O | C | D | N | T | I | G | V |
| H | M | I | E | A | T | G | O | U | A | H | X | V | F | I |
| L | E | S | C | O | Q | L | T | M | E | I | S | R | U | S |
| D | L | N | S | K | A | S | E | U | Y | N | N | O | L | T |
| M | R | E | U | R | E | S | E | Z | O | C | Q | Y | H | A |

FUTEBOL
QATAR
CAMPEONATO
CURRUPCAO
SELECIONADOR
CAMPO
RELVA
DESERTO
MUNDIAL
BOLA
RESPEITO
EQUIPAS
DESEMPENHO
GRUPO
ADEPTO

## Culinária por Rosa Bandeira

# Perna de peru com sumo de laranja

### Ingredientes

- 200 ml de sumo de laranja
- 2 cebolas
- 1 alho-francês
- 2 cenouras
- 1dl de azeite
- Tomilho
- 20 ml de mel
- 1lt de água
- 450 arroz carolino
- Cebolinho fresco picado
- 300grs brócolos cozidos
- 2kg de perna de peru com pele
- 5 dentes de alho
- 1 colher sopa de manteiga
- Pasta de pimentão q.b.
- Sal e pimenta q.b.

### Modo de preparação:

Colocar a perna de peru num tabuleiro para levar ao forno. Descascar os dentes de alho, esmagar e misturá-los com a massa de pimentão e metade do sal. Esfregar muito bem a perna de peru de todos os lados com a pasta anterior. Regar a carne com o sumo de laranja. Deixar marinar de um dia para o outro em local fresco ou no frigorífico. Ligar o forno a 200˚C

Descascar e cortar as cebolas e o alho-francês em rodelas. Descascar as cenouras e cortar em juliana. Misturar os legumes e dispor no tabuleiro à volta da carne. Regar com o azeite e polvilhar com o tomilho.

Colocar o tabuleiro no forno e assar o peru durante cerca de uma hora, regando-o de vez em quando com o próprio molho.

Aumentar a temperatura uns 50 graus e regar a carne com o mel e deixar uns 30 minutos ou até estar dourada.

Levar um tacho ao lume com a água temperada com sal e uma colher de manteiga. Quando ferver, colocar o arroz e deixar cozer tapado durante 15 minutos. Colocar o arroz num recipiente e salpicar com o cebolinho. Servir o peru com o arroz e os brócolos cozidos.

Bom apetite!

## CARNEIRO 21/03 A 20/04

Durante esta fase, opte por reorganizar o seu mundo interior, sem se deixar levar por pensamentos lúgubres ou pessimistas. Deverá agora reunir forças e fazer novos planos, que terá oportunidade de pôr em prática mais tarde. Seja prudente e não entre em nenhum relacionamento sem antes refletir. Viva o presente sem receio e com positivismo.

## TOURO 21/04 A 20/05

Esse excessivo desejo de posse que durante este trânsito se verifica, pode originar a aquisição de bens não pela falta que eles façam, mas tão-simplesmente pelo prazer da ostentação. Lembre-se de que o sentido de posse exclusiva lhe dá essa sensação de avareza e tira-lhe o prazer de partilhar com os outros os bens que possui.

## GÉMEOS 21/05 A 20/06

Este é o momento ideal para tratar de assuntos afetivos pois consegue expressar os seus sentimentos com grande facilidade. É também um período em que a relação com sócios se pode tornar muito positiva. Conseguem facilmente chegar a um entendimento sobre qualquer situação, o que beneficia grandemente o trabalho comum.

## CARANGUEJO 21/06 A 20/07

Esta é uma época em que vai ter facilidade de comunicar aos outros o que pensa de uma forma criativa. Tem mais vontade de ocupar o seu tempo com jogos e distrações do que com trabalhos rotineiros. Poderá nesta altura ganhar dinheiro através do jogo ou fazer uma operação comercial com resultados positivos.

## LEÃO 22/07 A 22/08

Aproveite estes dias para mudar a sua rotina quotidiana e para desenvolver novas atividades. Intuição e novas ideias vão ajudá-lo/a a atingir mais facilmente os seus objetivos. Nesta altura, comunique com os outros tanto sobre assuntos de trabalho, como de amizade, pois isso será benéfico para si. Faça exercício físico para se descontrair.

## VIRGEM 23/08 A 22/09

Neste trânsito o discernimento, clareza de ideias e comunicação em geral estão favorecidas. Qualquer situação que lhe parecia menos clara poderá agora ser visionada sobre um ângulo mais realista e palpável. Terá uma maior capacidade para expor os assuntos que serão mais bem aceites, identificados e seguidos por terceiros.

## BALANÇA 23/09 A 22/10

Ideias, planos e inovações surgirão sem esforço da sua parte, e desejará manifestá-los perante os outros. Defenderá, com todas as suas forças, os seus pontos de vista e argumentará com convicção a favor da "sua" razão. Para evitar dissabores ou derrotas, tente convencer os outros pela persuasão e não pela imposição.

## ESCORPIÃO 23/10 A 21/11

Este é um bom momento para pôr em prática um plano financeiro. Tenha cuidado, mas se as suas finanças estão controladas então será um momento benéfico para investir obtendo lucro. Contudo, vigie os gastos extravagantes, em especial aqueles que tenham que ver com luxo, beleza e conforto. Poderá melhorar a sua situação financeira até através de um sócio ou amigo.

## SAGITÁRIO 22/11 A 21/12

Se houve, recentemente, algum episódio que lhe criou inimizades ou situações de algum conflito, aproveite esta ocasião em que Marte lhe dá uma energia acrescida vocacionada para os relacionamentos, amorosos ou outros, para corrigir e/ou esclarecer esses factos, para que não fique qualquer ressentimento de parte a parte.

## CAPRICÓRNIO 22/12 a 20/01

Poderá sentir que não atingiu em pleno os resultados em relação a um objetivo a que se propôs. Contudo, é possível que as circunstâncias não o/a tenham ajudado e que, como tal, o resultado não tenha dependido apenas do seu esforço e do seu empenho. Tente aceitar esse facto e verá que se sentirá mais tranquilo /a.

## AQUÁRIO 21/01 A 19/02

O seu lado romântico, apaixonado e idealista estará sublinhado nesta altura, sendo mais do que nunca, difícil esconder os seus sentimentos até porque quererá mostrar-se tal como é. As suas relações afetivas serão mais intensas e profundas e terá mais facilidade em atrair terceiros para um projeto seu.

## PEIXES 20/02 A 20/03

Durante esta semana, Mercúrio proporciona-lhe uma fase calma em que poderá aproveitar para dar atenção a assuntos que lhe interessem, tais como história, arte, etc... dará desta maneira livre curso à sua curiosidade e sairá mais enriquecido desta experiência. Tente expor não só as suas teorias, mas também a sua vivência, não esquecendo nunca as opiniões e opções dos outros.

## Soluções

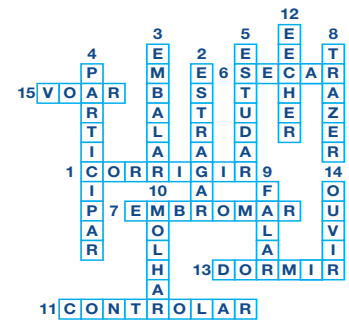

| | | | | | | | | |
|---|---|---|---|---|---|---|---|---|
| 2 | 1 | 7 | 4 | 5 | 3 | 9 | 6 | 8 |
| 6 | 4 | 5 | 1 | 9 | 8 | 7 | 3 | 2 |
| 9 | 3 | 8 | 6 | 2 | 7 | 1 | 4 | 5 |
| 8 | 7 | 1 | 9 | 4 | 6 | 5 | 2 | 3 |
| 4 | 2 | 9 | 8 | 3 | 5 | 6 | 1 | 7 |
| 3 | 5 | 6 | 2 | 7 | 1 | 8 | 9 | 4 |
| 1 | 6 | 3 | 7 | 8 | 4 | 2 | 5 | 9 |
| 5 | 8 | 2 | 3 | 6 | 9 | 4 | 7 | 1 |
| 7 | 9 | 4 | 5 | 1 | 2 | 3 | 8 | 6 |

## Agenda comunitária

### Casa da Madeira Community Centre
**Matança do Porco**

**1621 Dupont St. Toronto, 26 Nov. 7h30pm**

A tradicional Matança do Porco com menu variado e haverá alternativas para as crianças. Leilão de carnes oferecidas por Luis Borges.

**Reservas: 416-704-2612/647-877-1451**

### Portuguese Cultural Centre of Mississauga
**Fadoalado**

**53 Queen Street North Mississauga, Nov 19 at 6 pm.**

Fadoalado winners of Portugal Got Talent at the Portuguese Cultural Centre of Mississauga. Contact us for information and reservations. Limited capacity.

**For more informations 905-286-1311**

### First Portuguese
**Camp**

**60 Caledonia Rd., Toronto**

We have a PA Day around the corner on the 7th of October, so we are welcoming registrations. We will be having all kinds of fun in true First Portuguese fashion and will include Breakfast, lunch and snack ( also in true First Portuguese fashion).

**For more information please contact 416-531 9971 or fpccc@firstportuguese.com**

**Winter break**

Week 1 - December 28-30, 8:30-5pm
Week 2 - January 3-6, 8:30-5pm

Ages 4-12

Very merry fun filled days: arts and crafts, movies, games, fun activities, holiday baking and much more.

### Casa do Alentejo
**Bazar de Natal**

**1130 Dupont St. Toronto, 20 Nov. 5 pm**

Compras de Natal?

Venha até ao nosso bazar no dia 20 de novembro. Visite o pequeno comércio local e aproveite para fazer algumas "comprinhas".

### Casa do Alentejo
**Noite Açoriana**

**1130 Dupont St. Toronto, 26 Nov.**

A Casa do Alentejo tem muito gosto em anunciar que no âmbito de promover algumas noites temáticas, vamos dar temáticas com uma grande noite açoriana, no próximo sábado, dia 26 de novembro.. Teremos jantar e cantoria e não faltarão as deliciosas malassadas caseiras para complemento.Os lugares são limitados, façam as vossas reservas e bem hajam! **Reservas 416-537-7766**

## Classificados

Viana SINCE 1984 ROOFING & SHEETMETAL LTD

**JUNTE-SE À EQUIPA DA VIANA ROOFING**

Procura homens e mulheres para trabalharem para uma organização progressiva onde o brio e mão de obra qualificada são fundamentais. Se você tem o que é preciso, será compensado/a com um bom salário, benefícios, um plano de reforma e medidas de segurança para garantir a sua proteção.

We are looking for a few good men and women to work for a progressive organization where pride in quality workmanship is paramount. If you have what it takes, you will be compensated with good wages, benefits, pension plans and safety measures to ensure your protection.

**viana1984@gmail.com ou 416-763-2664**

Procura senhora de limpeza a tempo parcial ou tempo integral a trabalhar em Mississauga (Hurontario e QEW). Os deveres incluem: limpeza, lavandaria e preparação ocasional de refeições. **Interessados favor entrar em contato 647-500-9192 entre às 18h a 21h em qualquer dia da semana.**

Precisa-se de pessoas para limpeza de prédios comerciais. Preferível com experiência no trabalho. Contrato com chave. Na área de Toronto, Mississauga, Oakville e Burlington. Tem que ter carro próprio.
**De segunda à sexta-feira. Interessados ligar: Chantelle: 647.473 4622**

Auto Illusions offers 3 job positions: Auto-motive technician, mechanic or even apprentice. 4 to 5 years of experience. Also needs a driver to pick up and drop off vehicles.
**Call Paula or Bruno: 416-636-3738**

**Sweetie Pie Bakery** is looking for people with experience in working in a commercial bakery environment. Duties would include: Rolling dough, mixing dough, mixing cookie dough, scooping cookies & assembly of pies. Salary: $16.00-$17.00 per hour.**Cesario: cesario@mysweetiepie.ca 647-245-3301**

Pessoa para trabalhar em escritório e atendimento de clientes ao balcão, ramo materiais de construção, tem que falar inglês, experiencia não necessária, damos formação.

**Por favor contactar Dino ou João 416-652-7330**

Empresa de limpeza está a recrutar para duas vagas full-time na área de Kitchener/Waterloo. As vagas são para o turno da manhã e turno da tarde.

**Contactar: Roberto 226-220-0189**

Necessita-se de companhia para limpeza de neve numa residência na área do High Park Avenue e Annette Street. **Interessados ligar para 416.5599694**

**Cavalcade of Lights**

Saturday, November 26. The tree-lighting will take place at 8:30 p.m. at Nathan Phillips Square

A.C.A.P.O.
acapo.ca
PROMOTING PORTUGUESE CULTURE IN ONTARIO

GMC

# DRIVE INTO FALL

## 2023 TERRAIN

**3.49%** FINANCING FOR UP TO **60** MONTHS

COSTCO WHOLESALE

+ ELIGIBLE COSTCO MEMBERS CAN RECEIVE **$750 BONUS** ON SELECT SUVs.*

# applewood

3000 Woodchester Drive, Mississauga | 905-828-2221 | applewoodauto.com

Offer available to qualified retail customers in Ontario on select new and previously unregistered 2023 Terrain models financed between November 1, 2022 to November 30, 2022. 3.49% purchase financing (3.49% APR) offered on approved credit by TD Auto Finance Services, Scotiabank® or RBC Royal Bank for 60 months. Participating lenders are subject to change. Rates from other lenders may vary. Down payment, trade and/or security deposit may be required. Monthly payment and cost of borrowing will vary depending on amount borrowed and down payment/trade. Representative finance example based on an eligible 2023 Terrain model: $40,449 financed at 3.49% APR equals $736 monthly for 60 months with $0 down payment. Cost of borrowing is $3,690 for a total obligation of $44,139. Offer includes $1,995 freight; $100 A/C charge; $10 OMVIC fee; $21.50 EHF (tires); $1 EHF (filters); up to $699 dealer administration fee; PPSA registration (up to $28); as well as all other applicable fees, levies and duties (all of which may vary by retailer). License; insurance; and applicable sales taxes are extra. Dealers are free to set individual prices. Factory order may be required. Limited time offer which may not be combined with certain other offers. General Motors of Canada Company may modify, extend or terminate offers for any reason, in whole or in part, at any time, without notice. Conditions and limitations apply. See dealer for details. These offers may not be redeemed for cash and may not be combined with certain other consumer incentives. Void where prohibited. Chargeable paint costs may vary depending on the vehicle/colour. See Dealer for full program details. ®Registered trademark of The Bank of Nova Scotia. RBC and Royal Bank are registered trademarks of Royal Bank of Canada. TD Auto Finance is a registered trademark of The Toronto-Dominion Bank. COSTCO MEMBER OFFER:* To qualify for the $750 Costco Member-Only Bonus, you must be a Canadian resident holding a valid driver's license, have been a Costco member since August 31st , 2022, or earlier and must: (1) Register with Costco to receive your non-transferable Authorization Number; (2) Present the Authorization Number to a participating dealer; (3) Eligible Costco members can receive exclusive savings on select new in-stock 2022 or 2023 models: GMC: Terrain, Acadia; delivered from September 1 to November 30, 2022. Bonus is deducted after taxes are applied to the purchase price. The purchase or lease of a vehicle does not qualify for the calculation of the Costco Executive Membership 2% Reward. Offer may not be redeemed for cash. Conditions and limitations apply to this limited time offer. See participating dealer for details. For full program details and for any applicable exclusions see a participating dealer or costcoauto.ca. Tax, title, registration and license fees, personal property registration fees, and additional products and services are not included in the $750 Costco Bonus. Offer is valid at participating authorized GM Canada dealers. Offer available in Canada only. Offer is subject to change without notice. Void where prohibited. Costco and its affiliates do not sell automobiles nor negotiate individual transactions. ®: Registered trademark of Price Costco International, Inc. used under license.

STATE & MAIN
KITCHEN ★ BAR

289-917-0198 | STATEANDMAIN.CA
3584 MAJOR MACKENZIE DR. W, VAUGHAN

*Amorim Hospitality Group*

VIEIRA & ASSOCIATES
INSURANCE BROKERS LTD.


1-888-843-4721
info@vieirainsurance.com
Toronto | Bradford
vieirainsurance.com


## PROTECTING YOUR FUTURE FOR OVER 45 YEARS

**PATRICK VIEIRA**
CEO
patrickv@vieirainsurance.com

**JOSEPH VIEIRA**
PRESIDENT & CHAIRMAN
josephv@vieirainsurance.com

## PERSONAL INSURANCE SALES TEAM

**NELSON PINTO**
ACCOUNT EXECUTIVE
nelsonp@vieirainsurance.com

**BRYCE LAWSON**
ACCOUNT EXECUTIVE
brycel@vieirainsurance.com

HOME • TENANT • COTTAGE
AUTO • CLASSIC CAR
ATV • MOTORCYCLE

## COMMERCIAL INSURANCE SALES TEAM

**MARLAENA F. SILVA**
VP COMMERCIAL LINES
marlaenas@vieirainsurance.com

**NANCY DORLING**
ACCOUNT EXECUTIVE
ndorling@vieirainsurance.com

CONSTRUCTION • HOSPITALITY
MANUFACTURING • REAL ESTATE
COMMERCIAL AUTO • FLEET
PROFESSIONAL LIABILITY • BONDS
COMMERCIAL GENERAL LIABILITY

AVIVA · intact · CAA Insurance Company · economical · Wawanesa Insurance · SGI Canada · Travelers · echelon Insurance · Chubb · Hagerty