MILÉNIO STADIUM

Ano XXXI edição nº 1590 | 20 a 26 de maio de 2022

mileniostadium.com

Eleições provinciais
Campanha na reta final
P25

Santos Silva, Presidente da Assembleia da República, visita Canadá
P29

Liga Conferência
Roma vence e Mourinho faz história
P46

convidados
Mario Silva
Manuel DaCosta

Temas em discussão

Discussão de temas da atualidade
Os luso-canadianos homenageados no Portuguese Canadian Walk of Fame e o impacto que essa distinção teve nas suas vidas

sexta-feira às 18h

Krystle Ferreira, B.A. (Hons), LLB
Real Estate Lawyer – Notary Public
1158 St. Clair Ave W | novalaw.ca | 647.417.6682
Ligue para marcar a sua consulta de 30 minutos GRATUITA
Advogada – falamos português

Fernando Ferreira
Sales Representative
416.528.4724 fernandoferreira.ca
avaliação grátis • free home evaluation

EDITORIAL

O mundo segundo... o meu ponto de vista

Manuel DaCosta
Editorial

À medida que nos libertamos lentamente da Covid-19, as pessoas adotam experiências que perderam nos últimos dois anos. Surge um estado de euforia em muitos aspetos das nossas vidas, ao mesmo tempo que as incidências de suicídio, depressão e falta de educação são apontadas diariamente como um dos resultados da pandemia. No meio da confusão e do viver a vida, a primavera e o verão levam as pessoas para os festivais ao ar livre, paradas e eventos gastronómicos que celebram a cultura de todas as pontas do mundo. A comunidade portuguesa não é exceção, sendo junho declarado como mês de Portugal, com o foco no Dia de Portugal, dia 10 de junho.

Vários eventos comemorativos terão lugar no mês de junho, incluindo uma das maiores paradas étnicas no Canadá dedicada a celebrar a cultura de Portugal. No dia 4 de junho, de 2022, a décima edição do Portuguese Canadian Walk of Fame será aclamada ao comemorar a homenagem de oito personalidades celebres que fizeram contribuições louváveis para as comunidades lusófonas no Canadá. Estes homens e mulheres merecedoras juntar-se-ão a outros homenageados que se tornaram incorporados no saber cultural da comunidade luso-canadiana. Os homenageados do Portuguese Canadian Walk of Fame são apenas uma forma de chamar à atenção para aqueles que, diariamente, se refugiam no seu trabalho para serem melhores e contribuir com generosidade financeira ou mental para a melhoria da vida de outras pessoas. Os nomeados passam por um processo de vetação para garantir que a sua nomeação é merecedora do respeito que lhes é dado por aqueles que os admiram. Em troca, eles aceitam a responsabilidade de continuarem a serem cidadãos íntegros que contribuem para a sociedade e para a comunidade. Alguns podem sugerir que algumas das escolhas feitas são duvidosas e não merecem reconhecimento. O privilégio de ter discernimento, inclui-se na liberdade de expressão e têm o direito de o fazer, porém, todos os cidadãos têm a oportunidade de fazer a diferença na sociedade, ao invés de ficarem à margem. As comunidades evoluem e são muitas as que levam a vida tranquilamente a fazer o bem. O melhor reconhecimento é a autoavaliação sobre as coisas positivas que estamos a fazer. Muitos dos que foram homenageados, escolheram separar-se do reconhecimento que lhes foi concebido, o que é lamentável, pois estão a perder a oportunidade de implementar mudança nas necessidades culturais, políticas e filantrópica da cultura lusófona.

Existem muitos indivíduos com ascendência portuguesa que podem ser considerados influenciadores. Estes são indivíduos que, através do seu trabalho, podem promover o poder de mudar e impactar como certos setores da sociedade são impactados pelo seu comportamento. Muitos luso-canadianos, em vez de providenciarem uma influência positiva para os outros, particularmente junto das gerações mais jovens, ficam à margem a criticar e a contribuir pouco para o desenvolvimento da nossa comunidade. Os governos, que deveriam liderar através do exemplo, ficam quietos e não fornecem liderança. Está na hora de mudar as coisas porque, retrospetivamente, os nossos sucessos de desenvolvimento foram insuficientes para ser uma influência mensurável na sociedade canadiana. Não podemos continuar à margem e esperar que a mudança aconteça. Aqueles que estão no centro das atenções e também nos cantos mais tranquilos devem conduzir a comunidade a um nível de inclusão e respeito.

Em 2023, esta comunidade celebra 70 anos da chegada dos primeiros imigrantes ao Canadá. Vamos começar a planear para os galardoar e para dar início a uma comunidade com uma nova estratégia de futuro, incorporando planos agressivos para elevar a nossa comunidade a um local de orgulho e progresso na sociedade canadiana. Vamos celebrar quem somos através do envolvimento na mudança da perceção de que somos uma comunidade estagnada obscurecida pelo negativismo.

Tenha uma atitude positiva sobre ser... você mesmo!

Versão em inglês P. 13

MILÉNIO STADIUM
Leia a qualquer hora do dia mileniostadium.com
Siga-nos nas redes sociais @mileniostadium

Ano XXXI- Edição nº 1590
27 de maio a 2 de junho de 2022
Semanário. Todas as sextas-feiras, bem pertinho de si!
Propriedade de:
Milénio Stadium Inc./MDC Media Group
309 Horner Ave. Etobicoke, ON M8W 1Z5
Telefone: **416-900-6692**

Direção:
Manuel DaCosta
Presidente, **MDC Media Group Inc.**
info@mdcmediagroup.com

Madalena Balça
Diretora, **Milénio Stadium**
m.balca@mdcmediagroup.com

Assistente de Direção: **Carlos Monteiro**
c.monteiro@mdcmediagroup.com

Marketing: **José M. Eustáquio**
Vice-Presidente, **MDC Media Group Inc.**
jm.eustaquio@mdcmediagroup.com

Diretor Criativo: **David Ganhão**
d.ganhao@mdcmediagroup.com

Edição Gráfica: **Fabiane Azevedo**
f.azevedo@mdcmediagroup.com

Publicidade: **Rosa Bandeira**
Telefone: **416-900-6692**
info@mdcmediagroup.com

Redação: **Adriana Paparella, Catarina Balça, Inês Barbosa, Joana Leal, Lizandra Ongaratto**

Colaboradores do jornal: **Adam Care, Adriana Marques, Aida Batista, Anselmo Borges, Augusto Bandeira, Cristina Da Costa, Daniel Bastos, Luís Barreira, Luísa Silva Geraldes, Paulo Gil Cardoso, Vincent Black, Vítor M. Silva.**

Cartoonista: **Stella Jurgen**

Traduções: **Inês Carpinteiro e David Ganhão**

Parcerias: **Diário dos Açores e Jornal de Notícias**

A Direção do Milénio Stadium não é responsável pelos artigos publicados neste jornal, sendo os mesmos da total responsabilidade de quem os assina.

CAPA

Photo: Luciano Paparella Jr.

PCWF

Dizer Obrigado a quem merece!

Durante 10 anos, o Portuguese Canadian Walk of Fame (PCWOF) tem vindo a selecionar quatro pessoas por ano para terem uma estrela na parede do mural do 722 da College Street. A ideia para reconhecer os feitos e realizações dos portugueses-canadianos que se destacaram nas suas respetivas áreas profissionais e "inspirar e incutir orgulho" nas gerações vindouras partiu de Manuel DaCosta, um conhecido empresário e filantropo luso-canadiano.

Numa entrevista de 2021 que recuperamos aqui, o fundador do PCWF explicou à Camões TV que faltava algo que mostrasse que os portugueses estavam bem integrados na sociedade canadiana tal como os outros grupos étnicos que fazem parte da multiculturalidade do país. "A verdade é que os portugueses eram reconhecidos por serem bons trabalhadores da construção civil e das limpezas, mas eu sempre senti que tínhamos muito mais", contou na altura. A maioria dos Passeios da Fama reconhece apenas pessoas ligadas ao mundo do entretenimento, mas na ótica deste visionário fazia sentido atribuir as estrelas a pessoas que atingem o sucesso noutras áreas. "É muito raro fazer-se o reconhecimento de pessoas de negócios, políticos ou atletas, mas todos merecem, independentemente do que fazem", explicou.

Outra das inovações do PCWF, chamemos-lhe assim, é o facto de as estrelas serem colocadas numa parede em vez de integradas num passeio. "Sempre me desagradou o facto de as pessoas pisarem os nomes dos agraciados. Então perguntei a mim mesmo – como podemos honrar as pessoas do mesmo modo, mas sem os desrespeitar? E foi assim que surgiu a ideia de parede", avançou.

Nos últimos dois anos devido à pandemia de COVID-19 as edições do PCWF não se realizaram e por isso este ano o Comité do evento achou por bem distinguir oito pessoas. Estes são os oito selecionados da edição de 2022 cuja cerimónia oficial decorre no próximo sábado (4 de junho) às 17:30 h na Camões Square. Ana Bailão, vice-presidente da Câmara Municipal de Toronto e vereadora do Ward 9, Davenport; Francisco de Seixas Grelo, proprietário do Grelo Farms, uma escola de equitação em Caledon, Ont; George Pimentel, um fotógrafo de terceira geração de Toronto, que se tornou presença assídua na passadeira vermelha e que lhe valeu o título de fotógrafo das celebridades; Horacio Arruda, médico especializado em saúde comunitária, que serviu como diretor nacional de Saúde Pública e vice-ministro adjunto no Ministério da Saúde e Serviços Sociais do Quebec durante a pandemia; Nellie Pedro, apresentadora e produtora de TV da Gente TV; Paula Palma, diretora executiva do Acima Consulting Group; David Tavares, fundador e chefe executivo da GlobeStar Syatems Inc e a título póstumo Virgilio Pires na categoria "builder".

Todos os anos o Comité do PCWF tenta reconhecer pessoas de diferentes áreas profissionais que à sua maneira contribuíram para a valorização desta comunidade. Nesta edição do Milénio Stadium entrevistámos oito personalidades que já receberem uma estrela em edições anteriores: Ana Lopes; Andrew Arruda; Charles Sousa; José Correia; Manuel Clementino; Mário Silva; Meaghan Benfeito e Pedro Gil Vieira. O objetivo foi perceber o impacto que a distinção teve nas suas vidas, se mudou a forma como se relacionam com a comunidade e com a cultura portuguesa, qual a atividade profissional que exercem atualmente e que planos têm para o futuro.

No ano em que se comemoram os 69 anos da chegada dos primeiros portugueses ao Canadá, o PCWF homenageia estes pioneiros que lançaram as primeiras sementes para a atual comunidade luso-canadiana, uma comunidade bem-sucedida com profissionais de peso integrados nas mais variadas áreas da sociedade canadiana.

Qualquer pessoa pode sugerir o nome de alguém para integrar uma futura edição do PCWF e as estrelas podem ser visitadas todos os dias da semana junto à Camões Square.

Joana Leal/MS

Entrevistas: Catarina Balça, Joana Leal, Lizandra Ongaratto

24 horas por dia, 7 dias por semana.

Subscreva hoje. Ligue e peça o canal WIN TV.

CAMOESTV.com

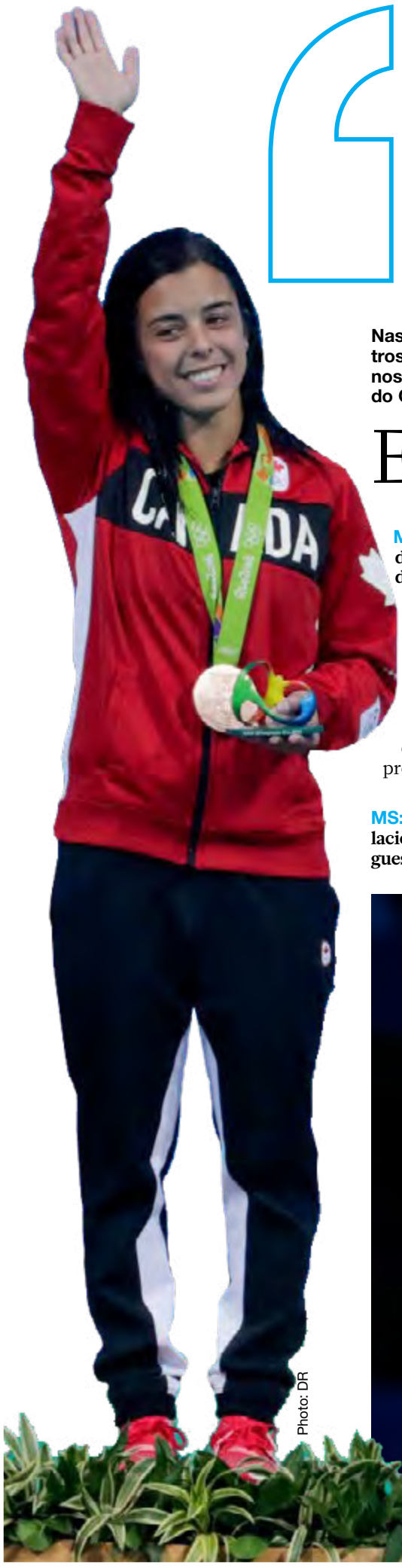

Photo: DR

A comunidade tem estado lá para mim desde o início da minha carreira e sempre tive muito orgulho em ser portuguesa

Meaghan Benfeito PCWF 2019

Nascida em Montreal, Quebec, filha de pais açorianos, Meaghan Benfeito ganhou três vezes a medalha de bronze nos 10 metros de mergulho sincronizado nos Jogos Olímpicos de Verão de 2012 e 2016. A luso-canadiana também conquistou o bronze nos 10 metros individuais nos Jogos Olímpicos de 2016 no Rio, Brasil e ganhou títulos nos Jogos Pan-americanos e nos Jogos do Commonwealth.

Em 2019 o PCWF entregou-lhe uma estrela e os seus últimos Jogos Olímpicos de Verão foram em 2020 em Tóquio onde acabou por não conseguir apurar-se para a final. No mês passado Meaghan Benfeito anunciou que ia parar de competir. Agora o seu plano passa por concluir os estudos e ser educadora de infância.

Milénio Stadium: Recebeu uma estrela do PCWF em 2019. Qual foi o impacto deste prémio na sua vida?

Meaghan Benfeito: Foi e é uma honra absoluta receber uma estrela do PCWF, porque ser reconhecido por todo o trabalho árduo que fiz ao longo da minha carreira apenas me faz querer trabalhar ainda mais na vida. A comunidade tem estado lá para mim desde o início da minha carreira e sempre tive muito orgulho em ser portuguesa.

MS: O PCWF mudou a forma como se relaciona com a comunidade/cultura portuguesa em algum aspeto?

MB: Foi uma enorme honra e apreciei-a muito, mas não mudou a forma como me relaciono com a comunidade porque cresci rodeada pela minha família portuguesa que estava envolvida na comunidade de Montreal. Sempre adorei cada minuto de ser portuguesa.

MS: Depois de ter tido um enorme sucesso como atleta de saltos sincronizados para a água, o mês passado decidiu parar. Por que razão tomou essa decisão?

MB: Decidi reformar-me depois dos Jogos Olímpicos de Tóquio de 2021 porque estava pronto para seguir em frente na minha vida. Tenho 33 anos, mergulhei durante 25 anos e o meu corpo estava a dizer-me que já tinha feito o suficiente. Estou extremamente feliz e mais do que satisfeita com a carreira que tive e com as coisas que realizei ao longo do caminho. Por muito que tivesse adorado ir até Paris 2024, estava na altura de pendurar o meu fato de banho.

MS: Quais são os seus planos para o futuro?

MB: O meu plano neste momento é terminar a escola e ser uma educadora qualificada para que eu e as minhas irmãs possamos abrir um dia a nossa própria creche.

Photo: DR

LUSO LIFE

issue 012 available now

READ lusolife.ca | FOLLOW @lusolifemag | CONTACT info@lusolife.ca

Ser homenageado no "Portuguese Canadian Walk of Fame" mudou a minha vida para sempre

Andrew Arruda PCWF 2018

Credito: DR

Andrew Arruda, de 33 anos, é um jovem talento na área da inteligência artificial. Foi co-fundador e CEO da Ross Intelligence e atualmente é CEO da Flexpa, uma empresa inovadora na área de tecnologia médica. Nasceu no Canadá e pertence a uma família vinda dos Açores, Portugal. Em 2018 foi um dos homenageados no "Portuguese Canadian Walk of Fame", distinção que ele considera ter tido um grande impacto na sua vida, marcada pelas raízes e valores lusos.

Milénio Stadium: O Andrew Arruda já foi um dos homenageados no "Portuguese Canadian Walk of Fame". Qual foi o impacto que esse prêmio teve em sua vida?

Andrew Arruda: Ser homenageado no "Portuguese Canadian Walk of Fame" mudou a minha vida para sempre. A minha criação luso-canadiana é uma parte essencial do meu sucesso tanto na vida profissional, quanto pessoal. Crescer no Little Portugal de Toronto, frequentar a escola do bairro e ter sido criado inserido na nossa comunidade incutiu em mim um sentido de determinação, trabalho árduo e humildade. E como não poderia? Essas eram características que eu via repetidas vezes nos homens e mulheres que ajudaram a construir o bairro e a nossa comunidade, e que eu também via todos os dias em minha mãe, meu pai e também em meus avós. Receber esse prémio foi muito motivador para mim, sinto-me como o açor dourado, o pássaro da bandeira açoriana, com a minha comunidade como o ar sob as minhas asas, elevando-me enquanto sigo na minha missão de criar equipas que construam tecnologia que impacte positivamente o mundo. Estou empolgado e muito orgulhoso de que este ano outro Arruda, Horacio Arruda, esteja se juntando legitimamente à Calçada da Fama por seu trabalho heroico durante os dias mais sombrios da pandemia de COVID-19. Embora não estejamos diretamente relacionados, estou muito orgulhoso de ver outro homem com meu sobrenome tendo a coragem e a determinação de nos levar a um futuro melhor na área da saúde.

MS: Que tipo de contato você ainda tem com a comunidade portuguesa e tem algum costume ou tradição que mantém?

AA: Eu cresci no Little Portugal de Toronto, o que significa que cresci olhando para todos em nossa comunidade, nos sentidos literal e figurativo. O espírito de começar de novo no Canadá, perseguir seus sonhos e fazer as coisas funcionarem através de trabalho honesto e duro, suor e lágrimas, foi impresso em minha alma. Como os meus avós e pais de ambos os lados nasceram em São Miguel, Açores, muitas das tradições que ainda mantenho têm raízes na cultura açoriana. Ao mesmo tempo, tive a grande honra de viver em Lisboa enquanto trabalhava na Embaixada do Canadá em Portugal, por isso também cultivo elementos da tradição portuguesa continental. As comidas que cozinho, as músicas que cantarolo para o meu filho, as piadas que conto e as histórias que compartilho estão profundamente enraizadas na comunidade portuguesa e tenho muito orgulho disso.

MS: A Ross Intelligence mudou a sua vida. O que você aprendeu como empreendedor que pode dividir com nosso leitor mais jovem que queira seguir esse mesmo caminho?

AA: A minha primeira empresa, a ROSS Intelligence, permitiu que eu me mudasse para Silicon Valley, na Califórnia, e corresse atrás do meu sonho de ser um empreendedor na área da tecnologia. A nossa busca para garantir que os serviços de advocacia sejam acessíveis para todos continua e estou orgulhoso do progresso que temos feito nessa frente em 2022. Quanto aos conselhos que daria, eu incentivo os jovens de nossa comunidade que gostariam de seguir este caminho de não esquecer a importância de se apaixonar pela causa e pela subida. Construir um negócio é muito difícil, seja em tecnologia ou não, e muitas vezes é tentador tentar apressar as partes difíceis desse processo de construção. Mas se você se apaixonar pelas partes difíceis, dedicar a elas o tempo necessário e garantir que você usa o seu tempo sendo o mais ponderado e deliberado que for possível, você estará no caminho certo, pois independentemente se ganhar ou perder, você vai continuar aprendendo, e quando se está sempre aprendendo, se está sempre ganhando. Para qualquer um que esteja nervoso em dar os primeiros passos para se tornar um empreendedor de tecnologia, eu diria a eles que já têm uma grande vantagem - o Canadá produz todos os anos empresas brilhantes na área da tecnologia o que assegura que estarão em boa companhia e poderão aprender muito com seus pares.

MS: Desde 2018, o ano em que você foi homenageado com esse prêmio, muitas coisas mudaram na sua vida. Recentemente você criou a empresa Flexpa. Conte-nos um pouco sobre esse projeto e se puder compartilhar quais são os planos para o futuro?

AA: Parece que 2018 foi há muito tempo como parece ter sido ontem e certamente muita coisa mudou, incluindo minha mudança de foco para construir a Flexpa com meus dois amigos Tom Hamilton e Josh Kelly, e uma equipa fundadora incrivelmente talentosa. A Flexpa é uma empresa de tecnologia médica que torna o envio e a sincronização de suas informações médicas (e informações de seguro de saúde nos EUA) o mais simples possível. O futuro dos dados médicos será que eles possam ser transferidos instantaneamente e ao clique de um botão, não com faxes, CD-ROMs e e-mail. A construção da Flexpa surgiu devido a muitos factores: a pandemia trazendo dados médicos ao topo da mente de todos, o meu tempo no Instituto Schwartz Reisman de Tecnologia e Sociedade da Universidade de Toronto, onde ajudei a liderar uma iniciativa para desenvolver políticas para habilitar a ciência de dados e a máquina aprendendo sobre dados médicos, ouvindo sobre a importância dos dados médicos através da minha esposa, que é pneumologista nos cuidados intensivos da Universidade de Stanford, um acidente de bicicleta em que me envolvi, onde precisava compartilhar meus dados médicos, e a experiência de meus colegas e cofundadores da empresa, Tom e Josh, em política médica e o mundo do desenvolvimento de APIs (Interface de programação de aplicativos) no passado, inclusive na área da saúde. É incrível como às vezes você pode não ver um padrão surgindo, mas uma vez que todas as peças se alinham, as coisas se juntam como um quebra-cabeça, é assim que eu sinto em relação a Flexpa e eu nunca estive mais motivado e animado para continuar o meu trabalho na disponibilização de dados para facilitar e melhorar a vida de todos.

Estou muito grato pelo reconhecimento e orgulhoso das minhas conquistas.

Mario Silva PCWF 2019

Credito: DR

O Dr. Mario Silva teve uma carreira distinta no mundo da política no Canadá. Para além disso, é autor e estudioso jurídico internacional. O Dr. Silva é licenciado pela Universidade de Toronto, também pela Universidade Paris-Sorbonne, tem um mestrado em Direito Internacional pela Universidade de Oxford e um doutoramento em Direito pela Universidade Nacional da Irlanda, Galway.

Enquanto esteve ao serviço da Câmara Municipal de Toronto, o Dro. Mario Silva ocupou vários cargos, incluindo o de Presidente em exercício do Conselho Internacional de Iniciativas Ambientais Locais e o de Presidente das instalações da cidade à beira-mar no Exhibition Place. Durante os seus três mandatos como membro do Parlamento canadiano, o Dr. Silva serviu como Ministro Sombra do Trabalho, do Conselho do Tesouro e dos Negócios Estrangeiros para as Américas.

Milénio Stadium: É um dos inductees do Portuguese Canadian Walk of Fame. Como se sentiu quando foi distinguido e que impacto teve este reconhecimento na sua vida?

Mario Silva: Foi de facto uma grande honra ser reconhecido pela nossa comunidade e para mim, pessoalmente, veio na altura certa, uma vez que foi o último evento em que o meu pai participou antes de falecer. Ter lá a minha família e especialmente o meu pai tornou o acontecimento ainda mais significativo. Estou orgulhoso do que os meus pais conseguiram e do percurso que fizeram para virem para o Canadá, para dar aos seus filhos uma vida melhor – foi por isso, de facto, uma grande honra estar rodeado pela minha família naquele dia especial. Prestei mais de três décadas de serviços à comunidade portuguesa e à vida política do Canadá. Sempre acreditei que para a comunidade poder avançar no Canadá precisava de se envolver ativamente na política e, para isso, encorajei inúmeros membros da comunidade a envolverem-se, a tornarem-se cidadãos e a compreenderem a importância da democracia. O reconhecimento foi impactante na medida em que reafirma a minha crença na comunidade de que o trabalho que realizei tinha significado e propósito. Estou muito grato pelo reconhecimento e orgulhoso das minhas conquistas.

MS: Que relevância atribui a este tipo de homenagem prestada a alguns elementos da comunidade portuguesa?

Mario Silva: Estes tributos são importantes e extremamente significativos, especialmente para a juventude da comunidade. Cresci no extremo oeste de Toronto, no núcleo de uma família da classe trabalhadora e a nossa comunidade não tinha atingido todo o seu potencial. Hoje vivemos uma época incrível na história da comunidade, com muitos médicos, professores, escritores, juízes, líderes empresariais, empresários, líderes laborais, engenheiros, personalidades da comunicação social, cantores, atores, bailarinos, políticos, funcionários, figuras desportivas, etc. Sinto-me totalmente abençoado por ver estas realizações ao longo das últimas duas décadas. Ter estes indivíduos notáveis no Walk of Fame é um testemunho do quão longe chegámos como comunidade e uma boa notícia não só para a nossa comunidade, mas também para todo o Canadá.

MS: Ter recebido esta distinção tornou-o mais próximo da comunidade portuguesa?

Mario Silva: Sempre me senti próximo da comunidade, é difícil separar quem eu sou hoje e o que consegui alcançar da comunidade. O meu ativismo político e o meu desejo de concorrer a um cargo radicava na convicção de que a comunidade precisava de uma voz. Fiquei muito honrado quando fui eleito para a Câmara Municipal de Toronto e depois como primeiro deputado do Canadá do património português canadiano.

MS: Que influência teve a cultura portuguesa na construção da sua personalidade e do seu modo de vida?

Mario Silva: Aprendi muitas coisas ao participar na comunidade e foi devido ao meu envolvimento inicial que aprendi a importância de ter uma voz na vida política. Havia muitas questões que precisavam de ser abordadas e a comunidade precisava de estar presente na política para ser ouvida, mas também para ser apreciada e reconhecida.

MS: Como vê o processo de integração da comunidade na sociedade canadiana?

Mario Silva: Sinto-me satisfeito por ver as várias conquistas na comunidade. O The Portuguese Canadian Walk of Fame é a manifestação visível do trabalho árduo e dedicação de muitos líderes comunitários. É um testemunho para todos os tempos do que nós, enquanto comunidade, alcançámos e prova que nos integrámos de facto no mosaico canadiano.

Credito: DR

Chegar a um novo país foi difícil, mas você adota os novos sistemas e trabalha duro para manter seus valores

Manuel Clementino PCWF 2016

Manuel Clementino, nasceu nos Açores, em Portugal e imigrou com a família para o Canadá no final da década de 60. Aqui com trabalho árduo e persistência se tornou um empresário de sucesso no ramo da limpeza, exercendo o cargo de Presidente & CEO da Hallmark Housekeeping Services Inc., empresa referência no setor no país. Em 2016 foi um dos homenageados no "Portuguese Canadian Walk of Fame (PCWF)". Recentemente o luso-canadiano doou meio milhão de dólares para o Magellan Community Centre, o futuro lar de idosos de Ontário com serviços em português.

Milénio Stadium: O Manuel Clementino foi um dos homenageados no PCWF em 2016. Qual foi o impacto que esse prêmio teve em sua vida?

Manuel Clementino: Eu tenho muito orgulho desse prêmio assim como de outros que já recebi, mas prêmios não têm impacto na minha vida.

MS: O Manuel Clementino era jovem quando deixou a pequena ilha portuguesa em que nasceu para vir ao Canadá com seus pais. Quais são as tradições e costumes que mantém da cultura portuguesa?

MC: Manter a língua portuguesa, os valores familiares, a honestidade e o trabalho árduo.

MS: O Sr. Clementino é um empresário de sucesso e exemplo para a comunidade. Quais seriam os conselhos que daria aos mais jovens que o consideram um exemplo?

MC: A nossa família veio para o Canadá como tantas outras famílias para evitar o serviço militar. Chegar a um novo país foi difícil, mas você adota os novos sistemas e trabalha duro para manter os seus valores além de ser persistente... as coisas não acontecem da noite para o dia.

MS: De quais maneiras o senhor acredita que pode continuar contribuindo para a comunidade luso-canadiana?

MC: Tenho vindo a contribuir um pouco para a comunidade portuguesa ao longo dos anos e vou tentar continuar no futuro apesar de estarmos a atravessar tempos difíceis.

Credito: DR

Cada momento da cerimónia ajudou-me a compreender como a nossa família teve a sorte de ter sido tão bem recebida no Canadá

Ana Lopes PCWF 2014

Ana Lopes é hoje Directora do The Tapscott Group Inc., um grupo de reflexão privado centrado na revolução digital nas empresas e na sociedade. O grupo fundado pelo marido tem feito importantes contribuições para a investigação em saúde mental e adição no Canadá.

Galardoada com inúmeros prémios, incluindo a Associação de Profissionais de Angariação de Fundos (AFP) de Voluntários do Ano da Grande Toronto em 2009, a luso-canadiana integrou a lista das 100 Mulheres Mais Poderosas do Canadá na WXN 100 em Dezembro de 2013. Em 2014 o PCWF atribuiu-lhe uma estrela, um prémio que aceitou em memória dos pais cujos sacrifícios acredita terem beneficiado a sua geração, a dos seus filhos e a dos seus netos.

Milénio Stadium: Recebeu uma estrela do PCWF em 2014. Qual foi o impacto deste prémio na sua vida?

Ana Lopes: Senti-me muito honrada e humilde por ter recebido tal honra. Senti que ter sido reconhecida pela minha própria comunidade foi algo completamente inesperado. Consegui dirigir-me a uma audiência em português - o que raramente me acontece. A minha família estava lá e ficaram encantados por participar numa cerimónia deste tipo. Fui lembrada dos sacrifícios que os meus pais fizeram nos seus anos no Canadá e fiquei triste por não estarem presentes para o verem. Realmente, aceitei o prémio em sua memória - sem eles não teria sido conduzida a abraçar o trabalho árduo.

MS: O PCWF mudou a forma como se relaciona com a comunidade/cultura portuguesa em algum aspeto?

AL: Cada momento da cerimónia ajudou-me a compreender como a nossa família teve a sorte de ter sido tão bem recebida no Canadá. Não foi fácil mas hoje, penso eu, a minha geração, os meus filhos e agora os meus netos beneficiam do seu trabalho árduo.

MS: Trabalhou como Presidente da Fundação do Centro para a Adição e Saúde Mental (CAMHF), o maior hospital de saúde mental e adição do país. Depois da pandemia de COVID-19, a saúde mental será a próxima grande crise de saúde. Como pensa que nós, enquanto sociedade, devemos abordar esta questão?

AL: O meu trabalho na Fundação CAMH partiu de experiência pessoal. O meu cunhado foi lá paciente e Don Tapscott (o meu marido) e eu tivemos muita sorte em poder contribuir para a Tapscott Chair in Schizophrenia Studies na Universidade de Toronto. A esquizofrenia, um dos diagnósticos mais perniciosos e difíceis, vai beneficiar para sempre desta dotação de investigação. Quanto às doenças mentais, o meu envolvimento na CAMH data de há mais de 20 anos. Tenho visto o estigma de falar sobre isto e a vontade das famílias de procurarem ajuda crescer exponencialmente. É importante sempre, e agora no pós-pandemia, garantir que as pessoas procuram a ajuda de que precisam. Não deixe que estas questões se agravem. A CAMH tem um departamento de emergência dedicado 24 horas durante 7 dias - composto por psiquiatras - não só único no Canadá, mas no mundo - dedicado ao tratamento de emergências psiquiátricas. Se pensa que o seu familiar ou você está a passar por uma emergência psiquiátrica, é imperativo que procure ajuda de emergência como procuraria com qualquer outra emergência médica.

MS: Qual é actualmente a sua ocupação profissional e quais são os seus planos para o futuro?

AL: Sou directora corporativa de várias organizações, incluindo a nossa empresa privada Tapscott Group. Sou também diretora do Festival Internacional de Cinema de Toronto (TIFF) e dos Centros Comunitários de Alimentação do Canadá - que financiam comunidades em todo o Canadá que se encontram em situação de insegurança alimentar - um problema crescente, exacerbado pelo aumento da inflação. Somos também um centro de recursos nacionais e defensores de alimentos bons e seguros.

Sinto-me muito orgulhoso da minha cultura e herança portuguesa, que fazem de mim a pessoa que sou hoje

José Correia PCWF 2015

Photo: DR

José Correia é o Presidente e Co-Fundador da Bee-Clean Building Maintenance. É um homem de negócios e empresário de Winnipeg, Manitoba. A Bee-Clean Building Maintenance é 100% canadiana e é a maior empresa de prestação de serviços de limpeza do Canadá. Há mais de 50 anos que a Bee-Clean presta serviços especializados a clientes dos setores público e privado.

Trabalhando segundo os mais elevados padrões da indústria, a Bee-Clean está espalhada por todo o país e limpam mais de 220 milhões de pés quadrados todos os dias. José Correia chegou ao Canadá nos anos 60 e é um absoluto caso de sucesso.

Milénio Stadium: O Sr. José Correia é um dos inductees do Portuguese Canadian Walk of Fame. Como se sentiu quando foi distinguido e que impacto teve este reconhecimento na sua vida?

José Correia: Senti-me muito honrado e satisfeito por me ter juntado aos inductees anteriores, que são todos líderes surpreendentes nas suas diferentes áreas de especialização na comunidade portuguesa. Este reconhecimento teve um impacto a nível pessoal, porque foi completamente inesperado, especialmente desde que, até ao meu reconhecimento, a maior parte do meu envolvimento, ligação e apoio tem sido com a comunidade portuguesa em Manitoba.

MS: Que relevância atribui a este tipo de homenagem prestada a alguns elementos da comunidade portuguesa?

JC: Acho relevante que se reconheça os membros da comunidade portuguesa que contribuíram de alguma forma motivando, inspirando outros a envolverem-se mais na comunidade e a liderarem através do exemplo.

MS: Ter recebido esta distinção tornou-o mais próximo da comunidade portuguesa?

JC: Esta distinção aproximou-me, definitivamente, não só da comunidade portuguesa em Manitoba, mas também de outras comunidades em todo o Canadá.

MS: Que influência teve a cultura portuguesa na construção da sua personalidade e da sua forma de viver a vida?

JC: Sinto-me muito orgulhoso da minha cultura e herança portuguesa, que fazem de mim a pessoa que sou hoje.

MS: Como português imigrado no Canadá, como vê o processo de integração da nossa comunidade na sociedade canadiana?

JC: Como português que imigrou para o Canadá no final dos anos 60, todo o processo de integração na comunidade evoluiu, facilitando a aceitação e acolhimento de outros colegas imigrantes na comunidade, tornando-os valiosos membros contribuintes da sociedade canadiana.

Era muito comum pessoas conhecerem portugueses na construção ou enquanto porteiros. Ver um português cientista fazia algumas pessoas pensar.

Pedro Gil Vieira PCWF 2017

Credito: DR

Pedro Gil Vieira é um físico teórico português, que realiza um trabalho muito significativo na área da Teoria Quântica do Campo e da Gravidade Quântica. Nasceu em 1982 em Portugal, mas viveu grande parte da sua vida no estrangeiro, sendo que atualmente vive no Canadá. É licenciado pela Universidade do Porto, em Portugal, e obteve o seu mestrado e PHD na Ecole Normale Superieure, em Paris, França. Entrou para o Instituto Perimeter em 2009.

Pedro Gil Vieira foi um dos 24 vencedores dos principais prémios internacionais de investigação em 2015 apresentados na publicação, Canadian Excellence, Global Recognition. Recebeu também a Alfred P. Sloan Foundation Fellowship, em 2015, e a Medalha Gribov, no mesmo ano.

Milénio Stadium: Foi um dos inductees do Portuguese Canadian Walk of Fame. Como se sentiu quando foi distinguido e que impacto teve esse reconhecimento na sua vida?

Pedro Gil Vieira: Foi muito diferente. Prémios na física é uma coisa, mas foi divertido partilhar o prémio com pessoas de áreas tão diferentes.

MS: Está, de alguma forma, ligado à comunidade portuguesa aqui no Canadá?

PGV: Não. Infelizmente muito pouco. Gostaria de estar muito mais.

MS: Que influência tem a cultura portuguesa na forma como vive a sua vida hoje, longe do seu país natal?

PGV: Muita. Mantenho muitas tradições e hábitos, desde alimentação e livros, passando com falar em português em casa. Na prática sinto-me 100% português, embora tenha vivido mais de metade da minha vida no exterior.

MS: Até que ponto podem os cientistas portugueses de sucesso, que vivem e trabalham fora do seu país de origem, ser também um veículo de promoção da comunidade e/ou cultura portuguesa, concretamente - no seu caso - no Canadá?

PGV: A ciência é um projeto internacional e sem fronteira. Uma das utilidades menos divulgadas, mas super importante do projeto científico é ajudar a quebrar barreiras culturais e destruir preconceitos. Espero que, no meu caso, isso também aconteça. Em França, quando estudei lá, sentia bastante isso. Era muito comum pessoas conhecerem portugueses na construção ou enquanto porteiros. Ver um português cientista fazia algumas pessoas pensar.

O Walk of Fame inspira-nos a segurar essa escada para que outros subam ainda mais alto

Charles Sousa PCWF 2017

Com cerca de 20 anos de carreira na banca comercial, Charles de Sousa fez parte do governo Liberal de Ontário entre 2007 e 2018. Sousa entregou seis orçamentos com reformas históricas do sistema de pensões, seguros e infra-estruturas da província e passou por vários ministérios: Governo e Serviços do Consumidor; Desenvolvimento Económico, Criação de Emprego e Comércio; Trabalho e Cidadania e Imigração.

Charles Sousa recebeu a estrela do PCWF em 2017 e atualmente é diretor nos conselhos de administração do Wealth One Bank of Canada e do IC Savings Credit Union. Com raízes na Nazaré (Leiria), o luso-canadiano é presidente da Magellan Community Charities que quer construir aquele que vai ser o primeiro lar de idosos da província com serviços em língua portuguesa.

Milénio Stadium: Recebeu uma estrela do PCWF em 2017. Qual foi o impacto deste prémio na sua vida?

Charles Sousa: Agradeço as contribuições feitas por muitas pessoas da nossa comunidade. Infelizmente, nem todos podem ser reconhecidos ao mesmo tempo, mas admiramos todos aqueles que nos retribuem. Partilho do seu sentido do dever e do cuidado de fazer o seu melhor para elevar a nossa comunidade na sociedade canadiana. Cresci a querer deixar os meus pais orgulhosos e agora estou grato aos meus filhos que partilham dessa mesma convicção de apoiar os outros. O meu pai sempre nos lembrou, depois de ter chegado na viagem inaugural de 1953, que "Há lugar para todos ... para trabalhar, aprender e ajudarem-se uns aos outros".

MS: O PCWF mudou a forma como se relaciona com a comunidade/cultura portuguesa em algum aspeto?

CS: Qualquer pessoa que tenha tido o privilégio de ser reconhecida, seja qual for o seu campo de estudo ou trabalho, desenvolve um sentido de dever de fazer mais e continuar ainda mais forte. O Walk of Fama reforça o meu empenho em continuar a retribuir à nossa comunidade.

MS: Qual é atualmente a sua ocupação profissional e quais são os seus planos para o futuro?

CS: Actualmente sou director nos conselhos do Wealth One Bank of Canada, do IC Savings Credit Union e do Conselho de Curadores da Universidade Canadiana do Dubai. Lidero vários projectos de desenvolvimento imobiliário, presto apoio contínuo a uma empresa de fusões e aquisições no Reino Unido e lidero uma variedade de contratos de consultoria na indústria de serviços financeiros como consultor sénior para a Loyalist Public Affairs. Mas mais gratificante é fazer parte de uma equipa de voluntários como a Magellan Community Charities para construir em Toronto o primeiro lar de idosos com serviços em português.

Sempre encorajei a alfabetização financeira. Fiquei satisfeito por receber apoio unânime para a minha proposta de lei de membros privados para assegurar que fosse um programa essencial na escola. Foi por isso que concordei em ser um conselheiro da Wealth Simple Foundation para disponibilizar programas de poupança aos nossos filhos e apoiá-los na educação pós-secundária até aos dias de hoje.

Estou também ciente de que a aprendizagem nunca pára. A minha avó corrigia frequentemente o ditado popular "o saber não ocupa lugar" e dizia que "na verdade o saber ocupa o espaço da ignorância". Ela ensinou-nos a ter sempre uma mente aberta e a continuar a aprender ao longo da nossa jornada de vida. Estejam cientes de que quando pensam que sabem muito, logo vão perceber que ainda há muito mais a aprender. Ela ensinou-nos a ser humildes e a apreciar que há sempre alguém que saberá mais e que devemos aprender com os outros, independentemente do seu estatuto social ou profissão. Por isso, à medida que for avançando na vida, vou tentar continuar a aprender.

MS: Tenciona regressar um dia à política?

CS: Acredito em servir a nossa comunidade. Esse serviço pode ser prestado em cargos públicos, clubes, associações e em organizações. No meu caso, estou grato por trabalhar agora ao lado de voluntários para desenvolver o tão aguardado lar para os nossos idosos mais vulneráveis. Durante as suas primeiras lutas num novo país, eles abriram-nos corajosamente as portas. Os nossos seniores merecem viver com dignidade e conforto. Devemos-lhes isso. Os homens e mulheres que imigraram para o Canadá são campeões. Sacrificaram-se e trabalharam arduamente para proporcionar maiores oportunidades para as gerações seguintes. O Walk of Fame ajuda a celebrar os êxitos das nossas tradições e a levar por diante o legado da nossa cultura e história. Aqueles que são reconhecidos têm uma grande reputação de retribuir. O Walk of Fame inspira-nos a segurar essa escada para que outros subam de modo a permitir que outros subam ainda mais alto.

Mais próximo.
Mais dinâmico.
Mais atual.
www.mileniostadium.com
O mesmo de sempre, mas melhor!

Influencers
desta e outras gerações

São portugueses ou lusodescendentes que marcam a sociedade onde estão inseridos. A de hoje e a do futuro. Seja pelo trabalho que desenvolvem, seja pelo percurso académico ou afirmação no mundo empresarial, seja pela afirmação da cultura portuguesa, seja pela entrega e dedicação à comunidade são figuras que honram e promovem o melhor de Portugal.

São os *influencers* desta e outras gerações numa escolha do Milénio Stadium.

Matthew Correia
Apresentador de TV
Paul Gaspar
Diretor da UPS Canada para os Pequenos Negócios
Roberto Botelho
Professor de Biologia da Toronto Metropolitan University
Sid Seixeiro
Apresentador de TV (City TV)
Jason Pereira
Consultor financeiro sénior
Lucas Silveira
Músico
Melissa Grelo
Apresentadora de TV (CTV)
Shawn Mendes
Cantor
Rui Amaral
Curador Adjunto no Museu de Arte Contemporânea de Toronto (MOCA)
António Lima
Empresário na área da construção

As influências do século XXI

Credito: DR

Cristina da Costa
Opinião

Olá a todos,
Pois bem, cá estamos… hirtos e prontos para mais uma jornada. Desde já desejos de uma sexta-feira tranquila e um fim de semana saudável e leve.

Mais um mês a findar e daqui a pouco nem damos conta que o verão entra rápido e sai feroz, porque a primavera, no nosso calendário destas paragens, anda esquiva. Vamos lá entender… Nem queremos. A Mãe-Natureza controla e há-que respeitar hoje e sempre. Deu-nos fortes provas disso no passado fim de semana com um mini-tornado que passou aqui por nós e para além de me afetar, afetou milhares de famílias deixando-as sem energia elétrica até hoje. Mortes e destroços espalhados pela cidade e zonas circundantes. Assim estamos. Sempre em movimento. Estes últimos dois anos sem tréguas. A nova virose que se está a espalhar pelo mundo, Monkey Pox, já tem dois casos confirmados aqui em Toronto. Cautela, por favor. Também é algo para levar muito a sério.

Tocamos agora noutros temas, até porque precisamos de algo que nos faça sorrir e nos lembre que também existem coisas boas a acontecer no seio da nossa comunidade.

A semana das celebrações da Diáspora e do Dia de Portugal, de Camões e das comunidades lusófonas espalhadas pelo mundo, está prestes a chegar. Após dois longos anos de interregno e por razões muito óbvias, o Portuguese Canadian Walk of Fame está de volta.

A junção de nomes e builders dos dois anos em falta, a necessidade da comunidade de conhecer e dar a conhecer nomes que, até então, eram puramente desconhecidos, confesso alguns para mim ainda o são. Portugueses que vingam na orla do sucesso sem nada nos dizer e não têm de… Mas é muito gratificante saber que temos cada vez mais nomes e instituições lusas a vingar e a alcançarem posições louváveis. Fico feliz por saber que estamos cada vez com o pé mais além. Que as barreiras da educação estão a ser cada vez mais derrubadas. "Impossible is nothing". Escrito por Iggy Azálea, frase mais honesta e verdadeira - Querer é poder.

E já que estamos em vésperas de mais uma celebração na Camões Square, vou ter a audácia, com humildade sempre, de perguntar e até gostava de obter resposta - os recipientes deste louvor, que é uma honra mesmo ter uma estrela com o seu nome no passeio da fama na nossa comunidade, que orgulho sentem? Deveriam. Porque não é qualquer pessoa que tem a destreza e também a audácia de ir mais além. De se destacar, ir à luta pelos seus próprios meios. E não só viver na sombra de outros a aguardar que se lhes dê tudo de mão beijada. A isto está a nossa comunidade habituada. Não na globalidade, mas numa grande parte. Falar é fácil. Já estender a mão e arregaçar as mangas. Uhhhh…, só para alguns.

E deixando de parte a relação que nos une, aproveito para elogiar o meu marido, Manuel DaCosta, pelo tanto que tem feito por esta comunidade sem nunca, mas nunca, eu sou testemunha, esperar nada em troca. Quantas e quantas pessoas tem ajudado. Sempre humilde e sem segundas intenções. Ele sim um dos verdadeiros merecedores de uma estrela no Passeio da Fama. E espero que o façam enquanto ele a possa ver. Ele sim merece e dá valor aos verdadeiros valores. É um verdadeiro influencer na nossa comunidade. Sempre a elevar quem tem medo de dar o próximo passo.

Vamos lá, sair da caixinha com a porta semi-aberta e poucas janelas. Com quase 70 anos no regaço. Já está na hora desta comunidade, lutadora e ambiciosa, que vive nesta linda província dar a volta por cima. Deixar de criticar quem algo faz e pôr mãos à obra.
É o que é e vai sempre valer o que vale.
Bom fim de semana e muita saúde a todos.
Mais não digo,

Até já,

Cristina

Também estamos disponíveis na Global DURHAM, para todo o Canadá,aos domingos, entre as 10 e o meio-dia

Esta semana

Batemos palmas ao trabalho do ex-carpinteiro e apaixonado pela música **Joel Vinagre**

Continuamos a seguir os passos de **Manuel DaCosta** pelos **Caminhos de Santiago**

Aprendemos a comer de forma saudável com a nutricionista **Ana Lucas Rebelo**

Ficamos a par das notícias dos famosos com mais um **Timeline** de **Adriana Marques** e **Catarina Balça**

E analisamos os temas da atualidade em mais um **Roundtable**

Bell Bell TV 583 Bell Fibe 235 e 1235
Rogers Digital 129 Rogers Cabo 12
Shaw Shaw 646
YouTube/camoestvofficial
CAMOESTV.com

Editorial → English version

The World According To...Me

As freedom from Covid-19 slowly emerges, people are embracing experiences that were lost more than 2 years ago. A euphoric state of being appears in many aspects of our lives while simultaneously the incidences of suicide, depression and outright rudeness are reported on a daily basis, as the result of the pandemic. In the midst of the confusion and living life, spring and summer bring people to the outdoors to festivals, parades and gastronomic events that celebrate culture from every corner of the world. The Portuguese community is no different, having had June declared Portugal month with the focus on June 10th being Portugal Day.

A number of celebratory events will occur in June, including one of the largest ethnic parades in Canada celebrating the culture of Portugal. On June 4th, 2022, the tenth edition of the Portuguese-Canadian Walk of Fame will be acclaimed by commemorating the induction of 8 celebrated individuals who have made commendable contributions to the Lusophone communities within Canada. These deserving men and women will join many others previously honoured and which have become embedded in the cultural lore of the Portuguese-Canadian community. The Portuguese Canadian Walk of Fame inductions are but one way to bring attention to those who, on a daily basis, ensconce themselves in their work to be better and to contribute through financial or mental generosity for the betterment of other people's lives. Those who are nominated and chosen go through a vetting process to ensure that their inauguration is deserving of the respect placed on them by those who look up to them. They in turn accept the responsibility to continue being upstanding citizens who make contributions to society and their community. Some may suggest that some of the choices made are dubious and undeserving of recognition. The privilege of having judgement is a function of freedom of expression and they have the right to make it, however, every citizen has the opportunity to make a difference to society instead of being on the sidelines. Communities evolve and there are many that in a quiet way go about their lives doing good. The best recognition is self-assessment about the positive things we are doing. Many who have been inducted, have chosen to separate from the recognition afforded to them and that's unfortunate as they are missing an opportunity to implement change in the cultural, political and philanthropic needs of Lusophone culture.

There are many individuals of Portuguese background who can be considered influencers. These are individuals who through their work can leverage power to change and impact how certain sectors of society are impacted by their behaviour. Many Portuguese-Canadians, instead of providing positive influence to others, particularly the younger generation, stay on the sidelines often being critical little happening in the development of our community. Governments, which should lead by example, stay quiet and provide no leadership. It's time that things change because retrospectively our developmental successes have been insufficient to measurably be an influence in Canadian society. We cannot continue to be on the sidelines and expect change to happen. Those in the limelight and in the quiet corners should shepherd the community to the level of inclusivity and respect.

In 2023, this community will celebrate 70 years of the arrival of the first immigrants to Canada. Let's start planning to honour them and the beginning of a community with a new strategy for the future, incorporating aggressive plans to elevate our community to a proud and progressive place in a Canadian society. Let's celebrate who we are by becoming involved in changing the perception that we are a stagnated community obscured by negativism.

Let's be positive about being...You!

Manuel DaCosta/MS

Já estamos abertos com serviço de sala

LEÃO D'OURO
RESTAURANTE BAR

leaodouro.com | 905.566.5326 | 920-A Dundas St, E. Mississauga

WAR ROOM

This program will give you an idea of the winners and loser on June 2, and what the next six months will bring to the province of Ontario and its residents. We will outline the issues that will take precedence over what you may think is important. You may be shocked at what will take over and who will benefit from a Ford Nation Victory.

Fri 19h30

it's SHOWTIME

Marcamos presença na apresentação do livro "A Mais Breve História da Rússia", do jornalista José Milhazes. Esta é uma obra que retrata uma Rússia atual, governada por Putin e a guerra com a Ucrânia. César Mourão falou à nossa equipa do projeto "Cantado Ninguém Acredita", onde além de cantar, o rei do improviso faz rir uma sala lotada.

Dom 17h

MISSA DOMINICAL

Missa passa a ser transmitida na Camões Rádio e na Camões TV, aos sábados, 9h30 da manhã.

A missa vai chegar-nos todas as semanas gravada na Igreja da Paróquia de Nossa Senhora de Fátima em Laval (Montreal).

Sáb 9h30

PORTUGAL À VISTA

Vamos agora a conhecer a história de vida de Maria Nazaré Almeida Matos, mais conhecida por "Maria dos Tamancos". Natural de Pardilhó, Estarreja, Maria começou desde cedo a arte de produzir este calçado artesanal, para adultos e crianças, como forma de subsistência, após a morte do seu pai. Entre connosco na sua humilde oficina.

Sáb 14h30

timeline

No Timeline desta semana Adriana Marques e Catarina Balça dão-nos todos os pormenores do casamento de Kourtney Kardashian e Travis Barker, contam-nos todas as novidades que foram destaque pelas redes sociais, sugerem-nos filmes para o fim de semana e muito, muito mais.

Sáb 18h

here's the thing...

A informação, a análise e a opinião na Camões TV. Nesta edição Manuel DaCosta e Vítor Silva trazem para a conversa temas que estão a dominar a atualidade no mundo.

Sáb 21h

BODY&SOUL

No Body&Soul desta semana ficamos a saber tudo sobre o pilates, uma prática completa que trabalha todos os músculos e movimentos do nosso corpo. Junte-se à nossa conversa com Keri O'Meara, diretora do estúdio de pilates Muse Movement.

Dom 16h

Montreal Magazine

A informação do Quebeque todas as terças, quintas e sextas-feiras às 20h. Repetição às 23h30.

Ter/Qui/Sex 20h

ESPAÇO MWANGOLÉ

Esta semana vamos recordar o nosso encontro com uma das grandes vozes da música angolana. A artista, cantora e compositora Pérola. Histórias e emoções você encontra no Espaço Mwangolé. O seu ponto de encontro, mesmo distante da sua terra natal.

Dom 18h30

Stella's STUDIO

Our host Stella Jurgen attends the Mississauga Arts Council 27th MARTYS Awards celebrating the arts and culture in Mississauga. This sold out in-person event reunited friends supporting each other. Congratulations to all nominees, supporters, sponsors and art promoters.

Dom 21h

CAMÕESTV WINTV

24 horas por dia, 7 dias por semana. Subscreva hoje! Ligue e peça o canal WIN TV.

Bell Bell Fibe 659 | 1-866-797-8686 Rogers Cable 672 | 1-888-764-3771 IGNITE TV 880

TEIXEIRA
ACCOUNTING FIRM INC.

HelpingBusinesses.com

You've earned it.
We'll help you keep it.

Our professional staff are here to file you taxes and answer any financial questions you have.

Visit us to file in office, drop your documents with us and we'll prepare your taxes, or file remotely from your home with one of our tax experts—the choice is yours.

Back office
Accounting
Bookkeeping

Tax advice
Personal taxes
Business taxes

Estate planning
Corporate life insurance
Private pension plans
Retirement options

Corporate financing
Corporate debt solutions

Carlos Teixeira
Managing Partner

1015 Bloor Street West
(Bloor & Dovercourt)
Toronto
416.535.8846

Toronto-GTA
Bradford
Brampton
Richmond Hill

OPINIÃO

Surpresas aparecem quando menos se espera

Augusto Bandeira
Opinião

É e foi uma política que dignificou a comunidade pela positiva, prova que a ideologia política e o que cada um apoia, na maior parte das vezes, não diz com a pessoa.

Chegou ao Canadá juntamente com toda a família mais próxima aos 15 anos. A vida dela transformou-se e, segundo o percurso da mesma, nasceu para a política. Formou-se em Sociologia e Estudos Europeus na Universidade de Toronto. Apoiante do Partido Liberal, o que aqui na minha opinião a nossa vice-presidente ganhou pontos ao nunca se ter identificado como apoiante do partido Liberal nos atos de campanha e sempre estar ao lado das necessidades dos seus eleitores. Inteligente, simples e determinada, as poucas vezes que a ouvia notava a qualidade como se expressava e tudo bem pensado no que dizia. Nunca mostrou ser protagonista, nem de se destacar por ter o papel e cargo que defendia, aqui muito inteligente, saber estar e saber ser, não precisar de se mostrar, fazia as coisas com naturalidade e muita determinação e profissionalismo. Sabia comunicar e ouvir os outros, que é o que falta a muita gente. Entre outras qualidades soube gerir o tempo e as derrotas nunca a puseram na mó de baixo. O seu início foi de estrelato e daquelas coisas tipo "estar no sítio certo à hora certa". A Ana Bailão trabalhou como assistente do vereador Mário Silva, foi daí que decidiu apresentar a sua candidatura para o substituir nas eleições desse ano. Ela concorreu com um projeto vocacionado para direitos de inquilinos, impostos de propriedade, com a intenção de serem reduzidos para idosos. Muito bem pensado e atraente, mas acaba por perder por escassos votos. Com a força de vontade e a visão que tinha e notava a falta de portugueses a representar a comunidade, em 2010 ela volta a candidatar-se e vai a votos com Kevin Beaulieu, que era assistente de Giambroneda, pessoa para quem tinha perdido. Desta vez ela vence e assim chegou onde se encontra hoje.

Vice-presidente do município de Toronto, Ana Bailão decidiu não se recandidatar nas próximas eleições municipais. Todos os portugueses se devem sentir orgulhosos de ter uma Ana como esta a representar a comunidade. Digo isto sem conhecer a pessoa como muitos, mas da forma como vejo as coisas, não sendo um fanático por partidos, mas sim por pessoas com capacidades e de saber estar no que defendem sem se tentarem promover a elas próprias, e no que noto da pessoa é isso mesmo. Muito simples e com a distância que todos devem ter em atenção naquilo que representam, ouvir os outros e não se focarem nas próprias ideias, ela sempre envolvida, mas atenta. Do pouco que fui conhecendo passei a ser admirador e apoiante. Recentemente num programa eu dizia que num futuro muito próximo o passo da nossa cidadã seria concorrer para presidente ou outro cargo mais alto na política, ela tem capacidades e mostrou que é capaz de fazer muito mais, mas ou me enganei ou a pessoa tem algo definido para o seu futuro que só ela sabe. Espero que seja no campo político como assim nos habituou. Como cidadão português e de gostar de ver a nossa comunidade unida e bem representada, espero ver a curto prazo a Ana Bailão novamente na política, mas em cargos mais destacados. Merece pela forma como faz política e se entrega no que faz. Precisamos urgentemente de pessoas como ela na vida pública e em cargos importantes para o bom nome da nossa comunidade. Gostava de ver alguém, que tenha aprendido os bons modos de estar e fazer as coisas como a Ana nos habituou, a entrar na política e dar continuidade na câmara de Toronto. Estejam atentos porque as eleições municipais de Toronto aproximam-se, são já no dia 24 de outubro, por isso trabalhem.

Muitos parabéns amiga da comunidade Ana Bailão. Aconteça o que acontecer foi muito inteligente, soube dar os passos certos e sair pela porta maior que a política tem, saber estar e saber ser. Deixa uma obra. Espero que continuemos a ter mais pessoas com determinação, como esta.

Até um dia destes, se calhar num formato político diferente. Força! Em frente é que é caminho.

Bom fim de semana.

Obrigado Ana Bailão!

Vítor M. Silva
Opinião

Escrevo este artigo sem nunca ter privado de perto com a vice-presidente Ana Bailão. Numa altura em que esta comunicou a sua indisponibilidade para continuar como vereadora da maior e mais importante cidade do Canadá, todos os portugueses lhe devem mostrar gratidão. Gratidão pelos anos de dedicação e competência que emprestou à governação da Câmara Municipal de Toronto. Penso que devem existir mais agentes políticos como Ana Bailão, por favor.

Sei, pelo que vou vendo e lendo, que nutre uma positiva e especial obsessão pela habitação social. Está certa, pois esta é a solução para tantos problemas que portugueses e canadianos enfrentam no seu dia a dia. Antes de escrever este artigo pesquisei e aprofundei o trabalho desenvolvido nesta autarquia por esta Mulher. O balanço parece-me totalmente satisfatório, para alguém que me parece escolheu a política para trabalhar e não para tirar "selfies". A política dá a oportunidade às pessoas para usarem cargos públicos, aliando a energia pessoal e política, para realizar os objetivos de toda uma população e de toda uma comunidade e dentro desta grande comunidade. a comunidade de portugueses, obviamente.

Claro está que esta política tem o seu campo ideológico como todos temos, mas quando se trata de municípios a ideologia tem um significado pouco importante, tendo a determinação e as qualidades pessoais uma preponderância muito maior. Não foram com toda a certeza anos fáceis, onde teve muitas vezes que pôr o profissional à frente do pessoal, mas tenho a certeza que agora, olhando para trás, se sente orgulhosa, com o sentido de dever cumprido e com a satisfação de quem vê reconhecido, com mérito, um trabalho com um grau de importância que poucos ousam atingir. O que a comunidade portuguesa, em particular, e os canadianos em geral, esperam é que estejamos a assistir a um pequeno intervalo na sua vida política. Muito ainda pode e deve ser feito e vejo pelo seu passado que será capaz, se quiser responsabilidades a nível provincial ou federal e terá com toda a certeza o apoio esmagador de quem tem direito ao voto.

Muitas vezes ouvimos a frase que todos os políticos são iguais. É uma frase feita e desgastada, não são todos iguais e existem, claro está, uns melhores que outros. A crítica fácil é um denominador comum em todas as vertentes políticas e em todas as sociedades, mas muitas das vezes é assente nestas críticas que as dificuldades se tornam resoluções e que ajudam, e de que maneira, a crescer e triunfar na política.

Vejo na Ana Bailão a simpatia, a tolerância, o autocontrolo, a competência e a perseverança que conduz boas pessoas a grandes lugares. Não tenho medo de elogiar um político quando, como é o caso, merece reconhecimento. Sei bem da dificuldade de ter um nome português e crescer na árvore política e esta nossa conterrânea não só cresceu nessa árvore, como deixou raízes.

Termino o meu agradecimento com uma frase de Samuel Johnson "A gratidão é um fruto de grande cultura; não se encontra entre gente vulgar".

Ana Bailão e John Tory, presidente da Câmara Municipal de Toronto. Créditos: Twitter

O DIA DA ELEIÇÃO É 2 DE JUNHO

A ESCOLHA É TUA

LEIA NOSSO PLATAFORMA COMPLETA

SCAN ME

ELEGER
Jerry
LEVITAN
Para saber mais acesse jerrylevitan.ca 416.533.7676

Libēral

Authorised by the CFO for the Jerry Levitan Campaign

A sexta vaga!...

Credito: DR

Luis Barreira
Opinião

Ainda mal refeitos da crise económica e sanitária provocada pelas consequências da Covid-19 em todo o país, eis-nos a braços com uma nova linhagem BA.5, da variante Ómicron do respetivo vírus, que já é dominante em Portugal, representando 64% dos novos casos de infeção durante a passada semana.

Com o fim das medidas restritivas que nos protegiam da infeção desta maldita doença que, segundo dizem, teve origem num morcego, considerámos que a ameaça de voltarmos ao ponto de partida desta epidemia estava ganha. Mas tal não é verdade! Muitas pessoas estão a reinfetar-se nesta considerada sexta vaga Covid!

Portugal, com os hospitais alarmados com a subida de doentes Covid, através da ocupação das suas camas e a quantidade de mortos que se verificam, já é o país com mais casos destes na União Europeia e o sexto no mundo. De acordo com um relatório de peritos e a própria Direção Geral da Saúde (DGS) portuguesa, em finais de maio o aparecimento de novos casos de infeção pode variar entre os 40 e os 60 mil novos casos diários, supondo-se que dentro de pouco tempo irão morrer diariamente cerca de 38 pessoas afetadas por Covid.

O nosso país, na semana anterior, teve uma média de 2,29 mortes por Covid-19, apenas mundialmente ultrapassado pela Nova Zelândia, embora o número de óbitos continue muito inferior a janeiro de 2021, quando a média diária era de 28,61 mortes.

No entanto, nada nos diz que esta epidemia, provocada pela nova variante, não tenha a expansão da anterior, sobretudo agora que acabaram as restrições obrigatórias que nos defendiam de prováveis infeções e que a maior parte dos portugueses se passeiam e convivem sem uso de máscaras protetoras e, os poucos mais velhos que as usam, veem-se observados pelos outros como "agitadores" que querem voltar a "limitar" a liberdade individual dos outros!...

O que é facto é que quem principalmente está a morrer agora de Covid-19 são os mais velhos, levando a DGS a ter já decretado a vacinação, com um segundo reforço, aos maiores de 80 anos, perspetivando muito em breve vacinar, mais uma vez, os maiores de 70 ou de 60 anos.

Estudos sobre durabilidade da proteção das vacinas até aqui utilizadas, considerando a realidade atual das infeções por esta nova estirpe Covid, conduziram os técnicos de saúde pública a avaliarem o resultado das vacinas utilizadas. Assim, concluíram que: aqueles que receberam duas doses da vacina mRNA da Pfizer/BioNTech tiveram cerca de 85% menos probabilidade de contrair uma infeção por Covid-19, por cerca de dois meses e meio após a segunda dose. Mas, em seis meses e meio, essa proteção contra a infeção caiu para cerca de 51% e aqueles que apanharam Covid-19 e passaram a ser vacinados tiveram a melhor proteção de todas, com um risco mais de 90% menor de contrair Covid-19 novamente e, essa proteção combinada, permaneceu alta durante a duração do estudo.

Como qualquer cidadão indefeso face a este inimigo invisível e incapaz de avaliar a exatidão destes prognósticos técnicos dos especialistas epidemiológicos, só espero que as autoridades sanitárias e o governo do nosso país tenham aprendido com a experiência do passado recente (mesmo com as asneiras cometidas...) e não minimizem os riscos de uma sexta epidemia Covid, apesar de algumas conclusões otimistas como "para já, não há razões para pessimismos", pode haver receio de causar alarme no fluxo turístico que se aproxima, nem devemos dar ouvidos a mais "curandeiros": como Bolsonaro ou o irrequieto e perigoso Kim Jong-un, da Coreia do Norte, onde numa semana foram registadas mais de 1,7 milhões de infeções e a sua população foi levada a "bochechar água salgada", como meio de se ver livre deste vírus!...

Como se não bastasse o que o mundo tem sofrido com estas epidemias, surge agora um novo vírus de origem animal: a "varíola dos macacos"!

Este vírus, conhecido por Monkeypox, cuja infeção foi inicialmente detetada num ser humano em 1970 e em países da África Central e Ocidental, que agora já infetou 49 pessoas em Portugal, além de outros casos no Reino Unido, Espanha e que, segundo a OMS, há cerca de 80 casos confirmados em 11 países, é semelhante ao vírus da varíola, que há muito tempo tem tratamento no nosso país e é transmitido através de contatos com animais, pessoas infetadas e materiais contaminados.

Segundo as autoridades sanitárias, esta doença provoca lesões semelhantes à varicela e os seus sintomas são "lesões ulcerativas, erupção cutânea, gânglios palpáveis, eventualmente acompanhados de febre, arrepios, dores de cabeça, dores musculares e cansaço".

Segundo a DGS portuguesa, a "varíola dos macacos" infeta qualquer pessoa que tenha um comportamento de risco, não sendo própria de nenhum grupo em especial e os casos em Portugal estão todos estáveis.

Como as dúvidas sobre estas novas viroses nem sempre são resolvidas no início das suas manifestações evidentes e que muitas vezes nem são expostas para evitar o alarme público, há que manter uma atenção muito especial ao seu desenvolvimento entre a população e um cuidado muito especial na nossa relação com as pessoas e "outros animais"!

Tendo em consideração que estes novos vírus têm origem no mundo animal, parece-me que (como alguém jocosamente já me afirmou...) um destes dias, em vez de consultarmos um médico de clínica geral, devemos dirigir-nos a uma clínica veterinária!...

Salvem as crianças… mas só antes de nascerem

Inês Carpinteiro
Opinião

Enquanto o mundo debate a questão do aborto, focando-se num feto que ainda não nasceu, viramos a cara aos vários problemas que conduzem à morte de milhões de crianças. Parece ser mais importante administrar o direito individual de uma mulher do que tomar uma ação eficaz sobre assuntos onde não é necessária discussão. Apesar de compreender que o aborto seja um tema polémico e que nunca terá consenso, não consigo compreender a necessidade de dominar uma escolha alheia. Certamente quem opta por essa rota fá-lo por necessidade, seja por questões financeiras ou emocionais. No próprio debate sobre este tema opta-se por culpabilizar exclusivamente a mulher. Não acredito que haja uma grande parte da população que recorra ao aborto frequentemente pelo impacto psicológico que uma escolha dessas acarreta. E para quem quer vir com a teoria do "quem anda há chuva molha-se", pois bem, então andamos todos, já que são poucas as vezes que o ser humano tem relações sexuais apenas para procriar.

E quando uma mulher decide dar continuidade a uma gravidez, segue-se o "quem os fez que os crie". Gostaria que fosse colocado tanto esforço a construir uma sociedade segura para uma criança quanto o esforço feito para manipular o poder de decisão dos outros sobre a sua própria vida. Tal como o comediante George Carlin disse "If you are pre-born, you're fine, if you're preschool, you're f****."

Esta semana, o Norte da América parou novamente depois de mais um tiroteio numa escola primária dos Estados Unidos. Neste momento, existiram mais tiroteios em massa nos Estados Unidos (213) do que dias no ano (145). Apenas este ano, já ocorreram mais de 27 tiroteios em escolas. Este é o quinto tiroteio só este mês: 16 pessoas ficaram feridas num ataque em Milwaukee; 10 pessoas morreram num ataque racista em Buffalo; uma pessoa morreu e quatro ficaram feridas num ataque na Califórnia e dois homens morreram e três ficaram feridos num mercado em Houston. Além dos tiroteios em massa, as armas de fogo são a principal causa de morte de crianças e adolescentes nos Estados Unidos. Afinal, uma arma vale mais do que uma criança? Ou só pretendem lutar por aquelas que ainda não nasceram?

Há quem tente justificar o sucedido com os problemas de saúde mental que os Estados Unidos possam enfrentar. Pode ser um facto, mas não é uma desculpa. Se é assim, então chegou a hora de se investir em programas de apoio às comunidades, aliás, de acesso à saúde em geral. A Austrália que tem o mesmo nível de doenças mentais que os EUA, teve o seu último tiroteio em massa em 1996, duas semanas depois foram adotadas leis de controlo de armas que impediram que uma situação destas se repetisse. Na terça-feira (24), foram mortas 21 pessoas numa escola primária no Texas – 19 eram crianças com idades entre os 5 e 11 anos –, este é o tiroteio em massa que mais matou depois do horror vivido em 2012 na escola Sandy Hook, em Connecticut, que matou 20 crianças e seis adultos.

Num país onde os conservadores se intitulam de pró-vida, também se passam leis, como a do Estado do Texas (2021), que permite que indivíduos maiores de 21 anos carreguem armas em público sem licença. Atualmente existem 120.5 armas por cada 100 residentes. Se um governo deixa as suas crianças ao abandono e expostas à loucura de adultos instáveis, então nós enquanto sociedade falhamos. Num país onde este género de acontecimentos tem destruído famílias, continua-se sem tomar uma atitude. É possível existir a possibilidade de posse de arma e a de uma sociedade segura, aqui falta o esforço e vontade. Há que implementar leis rígidas e, principalmente, aplicá-las.

É fácil ser pró-vida quando se aponta o dedo às escolhas dos outros. Eu também me considero pró-vida - uma vida em que uma mulher tem escolhas, em que todos têm acesso a saúde e educação, em que rege a igualdade de oportunidade, em que uma criança vive alimentada e num ambiente seguro. Porque existe uma grande diferença entre viver e estar vivo. E existe uma grande diferença quando se vive em estabilidade ou ao desamparo.

Credito: DR

Museu de Migrações

Preservar e Transmitir

Daniel Bastos
Opinião

No passado dia 18 de maio, no âmbito do Dia Internacional dos Museus, este ano dedicado à temática "O Poder dos Museus", o Município de Fafe, edilidade minhota que no início do séc. XXI instituiu o Museu das Migrações e das Comunidades, promoveu uma conferência intitulada "Museu de Migrações – Preservar e Transmitir".

A conferência, aberta à comunidade, foi proferida pela Professora Catedrática Maria Beatriz Rocha-Trindade, uma das cientistas sociais que mais tem contribuído para o conhecimento da emigração portuguesa. Autora de uma vasta bibliografia sobre matérias relacionadas com as migrações, e colaboradora habitual de revistas científicas internacionais neste domínio, Maria Beatriz Rocha-Trindade, Doutorada pela Universidade de Paris V (Sorbonne) e Agregada pela Universidade Nova de Lisboa (FCSH), abordou os diversos projetos museológicos internacionais dedicados ao fenómeno migratório.

Assim como, o papel e relevância dos diversos núcleos museológicos disseminados pelo território nacional, e que se dedicam à preservação e transmissão do conhecimento sobre a emigração portuguesa. Como é o caso, do Museu das Migrações e das Comunidades, sediado em Fafe; do Espaço Memória e Fronteira, localizado em Melgaço; do Museu da Emigração Açoriana, instalado na Ribeira Grande, ou do Museu da Família Teixeira, situado no concelho de Santana, na Madeira.

A atual presidente da Comissão de Migrações da Sociedade de Geografia de Lisboa destacou ainda, no decurso da sua apresentação, os espaços museológicos que têm sido construídos ao longo das últimas décadas no seio das comunidades lusas. Como, por exemplo, a Galeria dos Pioneiros Portugueses, em Toronto, no Canadá; o Museu da Imigração, em Lausanne, na Suíça; o Museu Etnográfico Português em Sydney, na Austrália; o Museu Histórico Português em São José, Califórnia; e também na América, o Museu de Herança Madeirense em New Bedford.

Todos eles, espaços museológicos que são uma indubitável mais-valia na preservação e transmissão da memória da emigração portuguesa. Até porque, como alude Maria Beatriz Rocha-Trindade, no artigo Museus de Migrações – Porquê e para quem?, um "museu é, antes de tudo, um instrumento de educação e de difusão cultural destinado a criar referências, visíveis e concretas, que ultrapassem o fluir do tempo. Tanto os centros de pesquisa, que em regra os integram ou lhe estão associados, como os acervos que vão sendo constituídos produzem registos para memória futura".

A Professora Catedrática Maria Beatriz Rocha-Trindade, no decurso da conferência "Museu de Migrações – Preservar e Transmitir". Créditos: DR.

Convidados
Mario Silva
Manuel DaCosta

Tema da semana:
Discussão de temas da atualidade

Os luso-canadianos homenageados no Portuguese Canadian Walk of Fame e o impacto que essa distinção teve nas suas vidas

sexta-feira às 18h

A terra mudou, mas eu só mudei de lugar fisicamente, continuo lá, o mesmo de sempre.

Tony Tcheca, in "Quando os cravos vermelhos cruzaram o Geba"

Photo: DR.

Hora Di Bai

Aida Batista
Opinião

Estou de regresso a terra-branku (Portugal), cumprida que foi mais uma missão.

O avião desliza entre as nuvens brancas que, em novelões, se assemelham ao algodão doce das feiras da minha "meninesa" (infância). Sem turbulência, segue a rota pré-estabelecida pelo comandante. O silêncio dentro do seu bojo convida à sesta. Fecho os olhos, mas não dormito. Como diria uma das personagens de um conto de Tony Tcheca, o senhor Epuíno, "Este álbum fala, e fala muito, e empurra-me para a palavra". E o álbum que agora mentalmente folheio arranca-me palavras saídas da experiência de mais um mês de voluntariado, vincadamente marcado pela véspera da partida.

Pese embora a solenidade da cerimónia, depressa se passou à informalidade, assim que os discursos e as palavras de circunstância foram dados por terminados, dando lugar à entrega dos certificados comprovativos da formação de docentes e pessoal administrativo da Universidade Amílcar Cabral, em Bissau. Assim que a mesma se iniciou, tanto o representante do reitor, Doutor Samuel Viera, como os formandos, pouco a pouco foram quebrando o gelo. Ora, porque a ordem de chamada, sem que ninguém o tivesse previsto, privilegiava as "mininas"; ou porque havia referências muito pessoais a certas caraterísticas de determinados formandos; ou porque alguma boca, que aqui e ali se ia ouvindo, continha mensagens que só os participantes conseguiam descodificar; ou porque certas palavras funcionavam como senhas que nos lembravam episódios ocorridos nas aulas, fazendo soltar a gargalhada fácil e espontânea, mas incompreendida pelos demais; ou porque os abraços efusivos (uns de saudação, outros de despedida) comoviam os mais sensíveis e faziam humedecer olhares de saudades, antes ainda de tudo terminado; ou porque uma piada mais direta fazia recordar momentos partilhados na reserva da intimidade de certas conversas. No fundo, tudo serviu para dessacralizar registos, que se desejam descontraídos e alegres, a que não ficaram alheios os representantes das entidades parceiras do projeto: Universidade Amílcar Cabral e Instituto Camões.

"Na hora di bai" (na hora de ir), não vai apenas a professora, a formadora, a voluntária. Com ela vão também os momentos vividos na terra que deixa: os de trabalho e os de "djumbai" (convívio), quando a sala de aula se soltava das quatro paredes para celebrar uma amizade nascida em tão pouco tempo. Ela cria raízes, com a mesma facilidade com que um frágil pé de mangueira ou de cajueiro se torna árvore grande e frondosa.

Este foi mês de mangas e cajus, a disputarem o colorido das árvores que, além do verde que lhes forma a copa, ganham uma nova paleta de cores que vão do amarelo ao vermelho, sem, no entanto, deixar de passar por uma enorme variedade de tons laranja. Mas os meses não têm apenas cor e cheiros. Este deveria ter sido o do início das chuvas que tardam em cair. Estão atrasadas, dizem os mais velhos, que se habituaram a ler o tempo no quadro dos céus, onde estão todos os sinais da meteorologia aprendida ao longo da vida. Um dia, e apenas um, permitiu que alguns pingos deixassem as nuvens, mas não o suficiente para que o cheiro intenso a terra molhada se soltasse das entranhas da terra. Continua seca e vermelha, ávida de água que lhe encha o ventre para, grávida de esperanças, parir o sustento dos filhos que dela dependem.

Esses não desistem da luta diária, seguindo a máxima decalcada numa das nossas, mas dita e repetida em crioulo "Djunta mon e pintcha pa diante", que mais não é do que um apelo a que se unam e sigam para diante. Como nós diríamos "pr'á frente é que é o caminho! O deles e o nosso.

Juntos, podemos consertar o que está partido no nosso sistema e ajudá-lo a seguir em frente.

REELEGER
MARIT
STILES
PARA DAVENPORT

Marit e o NDP têm um plano para:

→ Corrigir cuidados de saúde
→ Apoiar nossas escolas
→ Tornar a habitação mais acessível
→ Combater a crise climática
→ Enfrentar o alto custo de vida

Vamos reeleger uma **campeã local confiável** que obtém resultados.

maritfordavenport.ca

ONTARIO NDP

AUTHORIZED BY THE CFO FOR THE DAVENPORT NDP

Photo: DR.

Too much information

Introduced in movie theatres in the early part of the 20th century, newsreels were the only way for everyday folks to visually catch up on current events nationwide, or even internationally. It wasn't until the late 40's, in the US, that daily newscasts began to take shape on network television. From a 15-minute weekday broadcast, in the 60´s the networks increased it to a half hour program. When I was a kid, in the early 70's, the news was on at lunchtime and then in the evening at 11pm. Saturdays were news-free and I believe on Sundays there was a broadcast at 10pm. One of my most vivid memories from those days was watching the CBC newscast reporting the Portuguese revolution on the 25th of April, back in '74. We all sat there, my parents jubilant, glued to the anchor's every word. The news was a great tool. Basically, most people would tune in to see what was happening around town, to see what the weather was going to be the next day and, of course, to see the sports highlights. Didn't really take up much of your time; and that was fine.

Today, whether you want to or not, you're always "in the know". Your smartphone gives you the skinny every few seconds. Turn on Google and the news they hope that you see is easier to reach than whatever you are about to search for. Turn on your television and not only do you have morning, noon and night, 7 days-per-week newscasts, but all those networks also have, for your viewing pleasure, 24-hour news channels. On cable, here in Portugal, there are scores of international news channels in as many languages. It's no wonder people have become so complacent with the news; it's morphed into the Biggest Show On Earth. There are so many, broadcasting so relatively little news, that they pull at whatever loose thread they could find, in order to try and make the most common of stories their own. Let's face it, although not anything new, these days there are so many news outlets vying for our attention, that they formed groups of their own, telling the news from their points of view. Instead of informing the public, the quest for a larger share of the audience is polarizing said audience. This has more dire effects today because of the sheer number of people absorbing all this information, people who can, in the heat of the moment, react immediately to something they've read via social media.. There's a lot to be said for time taken for reflection and research. The news has been weaponized by those who seek to gain recognition and wield influence. Speaking for myself, the news has become something to avoid, partly because I don't know who to believe anymore-if anybody. Also, I'm tired of stories being told to death, squeezing every last drop out of them, only really letting go of the bone until a juicier one comes along.

I know, it's cliché and oversimplified, but it sure seemed a lot less stressful when we were just checking to see if we were going to need an umbrella the next day or watch highlights of the Leafs game. Do people still use umbrellas?

Fiquem bem.

Raul Freitas/MS

Looks like another Majority PC Government...

Vincent Black
Opinion

With just 6 days remaining before election day in the province of Ontario, it looks like Doug Ford will form another majority government. This would be his second majority government and hopefully his last. Barring a major political blunder, Ford will cruise to victory on June 2 without really campaigning . This campaign started with a small glimmer of hope for the Liberals but they have faded fast and the other parties have been a total disaster.

The issues facing Ontario voters on June 2 will be similar to other elections before. The state of the economy, handling of climate change, and tackling housing affordability are all issues expected to get a lot of airtime. But like all things in the world these days, the COVID-19 pandemic and recovering from it is destined to overshadow many other issues. And potentially, it may affect how the campaigns themselves function in the future.

The Liberal leader will have a tough time winning back his own seat, against incumbent Michael Tibollo who is a very popular candidate and is putting up a hell of a campaign. It would be a surprise if Steven Del Duca can't win back his own seat, which would put the Liberal party provincially in a very weak spot and looking for a new leader. The swords have been out from day one and the Liberals support has been nonexistent. At one point it looked like the NDP and the Liberals would form a coalition to put up some fight against Ford, but no cigar. In fact, the hate between the Liberals and the NDP will help Ford get a majority government.

Recent polling shows a comfortable lead for PC Leader Doug Ford, with better than even odds he'll be returned for a second majority term. Both Liberal Leader Steven Del Duca and NDP Leader Andrea Horwath look to be competing for second place. That's a much more dangerous proposition for Horwath, who has led the Ontario New Democrats in four straight elections without ending up in the premier's seat. Del Duca whose hold on the Liberal leadership is by no means guaranteed, would be in a better spot if the party manages to dig out from the 2018 election's shellacking. Either way both the Liberals and the NDP will need to refresh and possibly get new leadership at the helm, which may also attract fresh new faces to both parties.

In Ontario you need 63 seats to form a majority government and this the 42nd legislature stacks up as follow….

PC..... 67 seats
NDP..... 40 seats
Lib..... 7 seats
Green..... 1 seat
New Blue..... 1 seat
Independent..... 5 seats
Vacant..... 3 seats

My prediction for this 43rd legislature will have the Ford Nation/PC's get anywhere between 70 and 76 seats which gives them a large majority government that will govern for the next four years. The Liberals under Steven Del Duca will bounce back from the history-making defeat in 2018 to win 27 seats as they become the Official Opposition while Andrea Horwath's NDP are looking at a disappointing finish relative to 2018, dropping to 26 seats and third-party status. Ontario Green Party Leader Mike Schreiner should come back to represent the riding od Guelph.

Meanwhile, when it came to who would make the best premier 35 per cent of respondents identified Ford as their pick. Horwath was chosen by 17 per cent of respondents and Del Duca was chosen by 12 per cent of respondents. Mr. Del Duca remains unknown to a large portion of the electorate and those that do have an impression of him are more likely to view him negatively than positively. He is well back in third when respondents are asked who will make the best premier. However, the good thing about Del Duca is that the liberals support will hold regardless of who is the leader. He will get a pass and possibly hold onto the opposition status against Ford and the conservatives.

The biggest shocker in my opinion is the partnership of convenience for Trudeau and Ford. Ford's conversion from his description of himself as Trudeau's worst nightmare in the 2018 election in which he won his first PC majority government is telling on the type of politician he has become. Four years later, Trudeau and Ford are allies on a wide range of major issues. They include jointly subsidizing electric vehicle production in Ontario as well a battling Michigan Gov. Gretchen Whitmer's campaign to shut down the Line 5 pipeline and US President Joe Biden's "Buy America" policy, which would devastate Ontario's auto sector. Most significantly, Ford and Trudeau supported each other in invoking provincial and federal emergency legislation against the Freedom Convoy protesters.

Doug Ford is sitting back and watching the Liberals and the NDP go at each other and it only serves him to pick his spots and cruise to a majority on June 2. It's a toss up on which opposition party has the best chance of defeating Ford – but polls show that the Liberals have more popular support, but the NDP vote is more efficient in electing MPP's.

I would like to take a minute and thank Ana Bailao who this past week has decided not to run in the next municipal election. She has been a work horse for her constituents and the Portuguese community as a whole, especially her work with the Magellan Foundation and being a key component in securing the land that this center will be located on. Good luck with your future endeavors.

Ford Nation in a land slide….

Photo: DR.

ACCORD TOURS
Your #1 Choice to Portugal
Air transat

Lisboa • Porto • Faro
Contacte o seu Agente de Viagens
TEL: (416)599-3340
FAX: (416)599-3405
WATS: 1-800-268-9135
70 Yorkville Ave, Unit UR10
Toronto, ON M5R 1B9
info@accordtours.com
accordtours.com
Ont.Reg#1649491

FERREIRA KOACH
IMMIGRATION SERVICES
CONHECEDORES ABSOLUTOS DAS LEIS DE IMIGRAÇÃO
Permits de trabalho abertos (qualquer empresa) para juventude (18 a 35 anos), processos de residência permanente, ofertas de trabalho podem resultar em permits de trabalho temporários ou permanentes
Jason Ferreira, B. Comm, RCIC
416-653-8938
immigration4canada.ca
1560 Bloor St W, Toronto
Em assunto de imigração, não se deixe enganar por rumores

MAGELLAN
COMMUNITY FOUNDATION

ESTÁ NA HORA DE RETRIBUIR

Ao fazer uma doação para o Magellan Community Foundation, está a ajudar a financiar a primeira casa de repouso de cuidados continuados para a comunidade de língua portuguesa no Ontário e ainda ajuda a construir habitações a preços acessíveis e um centro comunitário.

ELEIÇÕES PROVINCIAIS

Crédito: DR

Reta final da campanha eleitoral de Ontário

Aparições públicas e promessas se intensificam

Chegamos à reta final da campanha eleitoral em Ontário e nesse momento as atividades dos candidatos têm se concentrado em especial nas cidades da GTA, já que segundo analistas políticos essa região lidera a lista daquelas a serem conquistadas pelos candidatos ao Queen's Park. A líder do NDP, Andrea Horwath e o do Partido Verde, Mike Schreiner tiveram que cancelar ou adaptar alguns compromissos no início desta semana porque ainda cumpriam isolamento depois de terem testado positivo para a Covid-19, logo a seguir do debate eleitoral televisivo. A partir da quarta-feira (25) eles retomaram as agendas de forma presencial. Doug Ford, dos Conservadores, e Steven Del Duca, dos Liberais, seguiram com as campanhas in loco, já que testaram negativo.

A poucos dias dos eleitores escolherem quem deve estar à frente da província nos próximos quatro anos seguimos fazendo um apanhado das principais propostas dos partidos em diferentes setores. Dessa vez abordaremos as áreas da educação e meio-ambiente, com foco nas mudanças climáticas.

A boa formação acadêmica das crianças e jovens é o pilar para a construção de uma sociedade melhor e mais justa no futuro, por isso a educação costuma ser um setor chave na campanha eleitoral, já que os investimentos nessa área se refletem de diversas formas. Nessa área, os conservadores prometem investir $ 14 bilhões nos próximos 10 anos para construir creches e reformar escolas. No início deste ano, o governo do PC chegou a um acordo de $ 13,2 bilhões com o governo federal para introduzir em Ontário o programa federal de creches a preços acessíveis, que pretende alcançar os $10 por dia até 2026. O governo já congelou as mensalidades para estudantes pós-secundários e expandiu os programas de concessão de diplomas universitários.

Se formarem governo os Liberais dizem que os $10 bilhões que deixariam de ser gastos com a construção da autoestrada 413, além de outras obras rodoviárias, como pretendem os Conservadores, seriam totalmente investidos na educação, com ênfase na melhoria estrutural de escolas. Nessa área, também prometem limitar o tamanho das turmas do 1º ao 12º ano para 20 alunos e eliminar os dois créditos obrigatórios de aprendizado on-line para adolescentes. Além disso, trariam de volta o 13º ano de forma opcional por um período de quatro anos para ajudar os alunos do secundário que julguem precisar de mais tempo em sala de aula por causa das interrupções de ensino causadas pela pandemia. A contratação de 10 mil professores faz parte do programa de governo e a substituição dos testes padronizados do Education Quality and Accountability Office (EQAO), que avaliam o ensino das escolas e geram contradição já que não existem estudos que comprovem que o teste realmente está medindo as habilidades pretendidas.

Quem também cancelaria esse mesmo programa é o NDP que passaria a adotar o modelo de amostra aleatória. Reduzir o número de alunos por turmas também é uma das promessas dos novos democratas, desde o jardim de infância até o secundário, limitando o número de estudantes a 20 por turma. Nessa mesma linha, o Partido Verde eliminaria os testes padronizados do EQAO e melhoraria a rede de saúde mental para crianças e adolescentes, facilitando o acesso a profissionais dessa área através da escola ou comunidade. Criaria um programa de almoço escolar gratuito provincial e para os estudantes pós-secundários, os Verdes reinvestiriam no Ontario Student Assistance Program (OSAP), convertendo empréstimos em doações não reembolsáveis para aqueles alunos oriundos de famílias com menos rendimentos.

O tornado que atingiu parte de Ontário no último sábado (21) e que causou 10 mortes, além de uma série de destruição e deixou milhares de pessoas sem energia elétrica, acabou por colocar o assunto das mudanças climáticas no centro do debate entre os candidatos durante os últimos dias. E claro, os adversários aproveitaram para apresentarem suas propostas e acusarem Ford, que lidera as pesquisas de opinião, de não acreditar nas mudanças climáticas. Steven Del Duca foi o primeiro a fazer tal comentário, prometendo que o seu partido irá ajudar as comunidades a lidar com eventos severos de mau tempo, cada vez mais frequentes. Na sua plataforma de governo está a conservação e expansão de pântanos e áreas verdes. Também plantariam 800 milhões de árvores nos próximos oito anos e fortaleceriam o atual sistema industrial de precificação de carbono. Através do programa "buck-a-ride" as tarifas de transporte público na província passariam a custar $1 dólar, com isso 400 mil carros seriam retirados de circulação o que reduziria a emissão de gases de efeito estufa.

Os Conservadores, por sua vez, apostam no setor de veículos elétricos como uma das formas de conter a poluição. Cerca de $14 milhões foram investidos nas fábricas que produzem veículos desse tipo em Oakville, Oshawa e Ingersoll. O governo do PC também trabalhou com a empresa ArcelorMittal Dofasco no "aço limpo", produzido com eletricidade. Com essas medidas de produção de veículos elétricos e híbridos acreditam que Ontário pode atingir as metas climáticas sem impor um imposto sobre o carbono.

Os Novos Democratas fariam a transição para "emissões zero" até 2050, depois de cortá-las pela metade até 2030. A meta estabelecida é de produzir 100% de veículos elétricos até 2035 dando descontos para os compradores e fornecendo $600 às famílias para instalar estações de carregamento nas residências. Todas as novas casas seriam obrigadas a ter capacidade para essas instalações. O NDP eletrificaria todo o sistema de transporte municipal até 2040.

Os Verdes, partido historicamente ligado a causa do meio-ambiente, implementariam um "orçamento de carbono" para o resto deste século que reduza a poluição por carbono pela metade até 2030 e seja "zero emissões" até 2045. Prometem trabalhar com as comunidades indígenas para conservar e proteger pelo menos 25% da área verde de Ontário até 2025 e 30% até 2030, dobrando o tamanho do cinturão verde para incluir um "cinturão azul" de vias navegáveis protegidas. Um governo verde interromperia novas conexões de gás e novas infraestruturas de combustíveis fósseis até 2025.

Nessas últimas três semanas fizemos uma síntese das promessas e planos de governo dos quatro principais partidos de Ontário em assuntos como saúde, construção de rodovias e transporte público, moradia, investimentos pós-pandemia, setor laboral, educação e meio-ambiente. Na próxima quinta-feira (02 de junho), os eleitores fazem a sua decisão final e até lá os candidatos ainda têm muitos compromissos e eventos de campanha agendados na busca pelos votos daqueles que ainda estão indecisos.

Lizandra Ongaratto/MS

PORTUGAL DAY PARADE

SAT, JUNE 11-11AM

DUNDAS STREET WEST

BETWEEN LANSDOWNE & CRAWFORD

LiUNA! Ontario Provincial District Council

LiUNA! LOCAL 183 Feel the Power

Ontario

Portuguese Canadian Walk of Fame

PCWOF.COM

VOLTAMOS A 4 DE JUNHO!

WE'RE BACK ON JUNE 4!

A edição de 2022 do Portuguese Canadian Walk of Fame terá lugar a 4 de Junho de 2022, na Praça de Camões, 722 College Street, em Toronto, com início marcado para as 15h com a exposição dos 500 anos dos Romeiros de São Miguel, na Peach Gallery.

Devido às restrições implementadas para combater a Covid-19 nos últimos anos, a cerimónia incluirá seis homenageados, e ainda, outros dois na categoria de "builders".

Tal como em anos anteriores, a escolha dos homenageados é um processo difícil, contudo este ano a lista de candidatos é admirável e reflete uma quantidade inumerável de indivíduos que proporcionaram um avanço para a nossa cultura no Canadá e se envolveram no panorama empresarial deste país.

Na próxima semana, os seus nomes serão divulgados, acompanhados pela agenda do evento. Participe, esteja presente e apoie esta merecida homenagem.

Devemos todos estar orgulhosos dos indivíduos escolhidos e aplaudir o seu lugar na sociedade.

The 2022 edition of the Portuguese Canadian Walk of Fame will occur on June 4th, 2022, at Camões Square, 722 College Street, Toronto, starting at 3:00p.m. with the Romeiro's exhibit at the Peach Gallery.

Due to Covid-19 restrictions in past years, induction ceremonies will include six inductees plus two in the builders category.

As in past years, choosing inductees is a difficult process, but this year the roster of candidates is admirable and reflects a myriad of individuals who have provided an advancement to our culture in Canada as well as being engaged in the business of this country.

Their names will be announced next week, together with a schedule of events. Please participate and come support the deserving inductees.

We should be proud of the caliber of individuais chosen and applaud their place in society.

CANADÁ

Crédito: DR

Ministro do Ambiente diz que alertas de emergência quando ocorrem condições meteorológicas severas podem ser melhorados

O ministro federal do Ambiente diz que os alertas meteorológicos de emergência, que são transmitidos através da rede móvel, devem ser melhorados para garantir que chegam às pessoas certas.

Steven Guilbeault esteve na Alemanha para uma reunião dos ministros do Ambiente do G7 e a adaptação à realidade das alterações climáticas está no topo da agenda.

Esta quarta-feira (25) o ministro disse que como as condições meteorológicas severas se estão a tornar cada vez mais frequentes é preciso sensibilizar os canadianos para as emergências. A Environment Canada confirmou que no sábado (21) um tornado passou por Uxbridge, Ont.

Os trabalhos de limpeza continuam e na altura foi emitido um alerta para os telemóveis a informar para trovoada severa e vendos superiores a 130 km/h.

Algumas pessoas queixaram-se que os avisos deveriam ter sido emitidos mais cedo e outros disseram que não receberam os avisos.

Pelo menos 10 pessoas morreram por causa da tempestade de sábado (21). Um homem morreu depois de ser atingido por uma árvore num campo de golf. Uma mulher morreu porque quando saiu para caminhar foi atingida por uma árvore. Em Otava uma outra mulher morreu, porque o barco em que estava virou no rio. No Canada Wonderland várias pessoas ficaram presas numa montanha-russa quase meia hora devido ao corte da eletricidade.

CP24/MS

Juiz decide que organizadora do "Freedom Convoy" pode continuar em liberdade sob fiança enquanto aguarda julgamento

Tamara Lich, uma das principais organizadoras do "Freedom Convoy", que bloqueou as ruas de Otava durante semanas, vai continuar a aguardar julgamento em liberdade sob uma fiança. A decisão do juiz foi comunicada esta semana e ele explicou que depois de Tamara ter sido presa o seu risco de reincidência foi reduzido.

A mulher que foi uma das principais organizadoras da manifestação foi libertada em março com uma longa lista de condições. Tamara ficou proibida de participar em redes sociais e de prestar declarações aos media e recebeu ordens claras para não apoiar nada relacionado com o "Freedom Convoy". O advogado da mulher disse estar satisfeito com a decisão do Supremo Tribunal e explicou que Tamara vai poder continuar assim a viver a sua vida. Tamara está na casa dos 40 anos e pode agora visitar a capital canadiana. O juiz sublinhou que muito dificilmente Tamara vai organizar outro evento semelhante ao "Freedom Convoy". Apesar de estar autorizada a visitar Otava, Tamara não pode visitar o centro da cidade e circular nas ruas que foram bloqueadas pelos manifestantes. A exceção será ir a tribunal ou encontrar-se com um advogado. A manifestação violenta obrigou o governo federal a tomar medidas extra e a Lei de Emergências foi ativada pela primeira vez na história canadiana.

CP24/MS

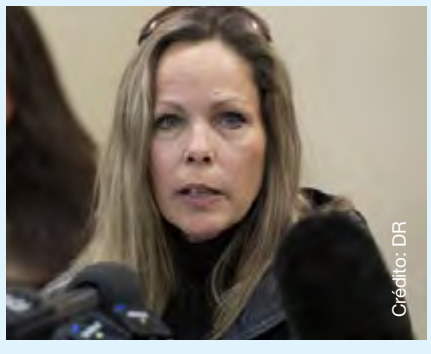
Crédito: DR

Violação de dados em 3 hospitais de Scarborough pode ter exposto informações pessoais de pacientes

Os dados pessoais dos pacientes de três hospitais de Scarborough podem ter sido comprometidos num ciberataque.

Os hospitais ainda não conseguiram determinar quantos pacientes foram afetados e vários dos servidores da rede hospitalar foram acedidos sem autorização. Os dados que podem ter sido acedidos incluem números de identificação de pacientes, nomes, géneros, datas de nascimento, endereços de e-mail, moradas, números de OHIP, descrições de procedimentos, relatórios de laboratório, números de apólices de seguro, estado de imunização e informação de diagnóstico.

A presidente e a diretora executiva da rede hospitalar disseram que a privacidade dos pacientes é levada muito a sério e lamentaram o ciberataque. O caso remonta a 25 de janeiro e ainda está a ser investigado. Segundo a rede hospitalar os dados recolhidos a partir de fevereiro não foram acedidos pelos hackers. O conselho é para que os pacientes fiquem atentos às suas contas para garantir que não são alvo de fraude e roubo de identidade.

O incidente já foi comunicado ao Gabinete do Comissário de Informação e Privacidade de Ontário.

CP24/MS

Médico que liderou resposta à pandemia da Covid-19 em Peel renuncia à pasta

Uma das figuras-chave da resposta da Região de Peel à pandemia da Covid-19 nos últimos dois anos está de saída do cargo. O Oficial Médico de Saúde de Peel, o Dr. Lawrence Loh, vai começar a trabalhar em setembro como diretor executivo e CEO do College of Family Physicians of Canada.

Loh foi nomeado oficial médico interino da saúde de Peel em março, no início da pandemia de Covid-19 e em julho de 2020 foi-lhe atribuído o cargo de forma permanente. Para além de tudo, Dr. Loh supervisionou uma das maiores campanhas de vacinação de Ontário.

CP24/MS

A notícia surge dois meses depois de lhe ter sido atribuída a chave da cidade pela presidente da Câmara de Mississauga, Bonnie Crombie. Na altura, Crombie considerou Loh "herói dos cuidados de saúde" e disse que o responsável tomou "algumas decisões pouco populares" que acabaram por salvar vidas.

Para o College of Family Physicians of Canada o Dr. Loh deu provas da sua liderança na administração de "cinco agências governamentais nos três níveis de governo em duas províncias diferentes" e o "seu trabalho com a equipa da Peel Public Health recebeu reconhecimento nacional".

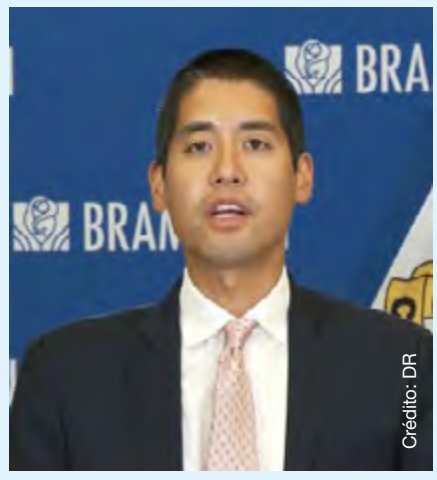
Crédito: DR

Ontário relata taxa de positividade nos testes PCR mais baixa em mais de 2 meses

A província de Ontário teve a sua taxa de positividade mais baixa nos testes PCR em mais de dois meses. O Ministério da Saúde informou também que as hospitalizações por Covid-19 desceram 13% na semana passada.

Embora as autoridades de saúde tenham avisado que o número real de infeções diárias é provavelmente 10 vezes maior do que o confirmado pelos laboratórios, segundo o Ministério a diminuição da taxa de positividade dos testes PCR é um bom sinal.

A pressão sobre o sistema de saúde de Ontário também continua a diminuir. Na quarta-feira (25), o Ministério informou que há agora 1.082 pessoas hospitalizadas com Covid-19 em toda a província.

O pico de hospitalizações da sexta vaga foi atingido a 3 de maio, quando 1.699 pessoas tinham sido admitidas nos hospitais de Ontário com Covid-19. As análises às águas residuais também mostram uma redução do vírus na maioria das áreas da província.

CP24/MS

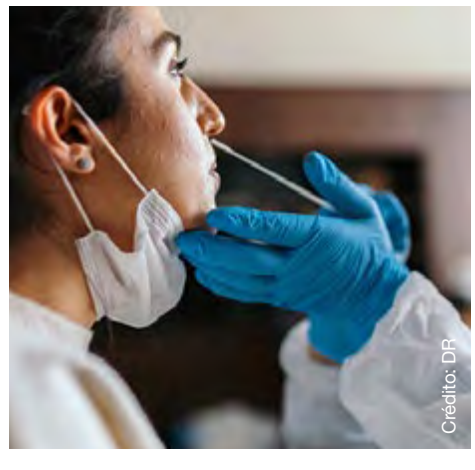
Crédito: DR

Presidente da Assembleia da República Portuguesa visita Canadá

Crédito: DR

O Presidente da Assembleia da República Portuguesa, Augusto Santos Silva, vai visitar o Canadá para marcar presença na celebração do Mês do Património Português. Segundo o Consulado-Geral de Portugal em Toronto, Santos Silva vai ser acompanhado por uma delegação oficial que vai passar por Toronto, Montreal e Otava. O programa detalhado vai ser divulgado em breve e a visita acontece de 11 a 14 de junho.

As principais comemorações da Semana de Portugal no Canadá acontecem em Toronto e são organizadas pela ACAPO, a Aliança de Clubes e Associações Portuguesas de Ontário. Depois de dois anos de pandemia em que a crise de saúde mundial suspendeu as celebrações desta natureza, este ano a comunidade vai poder voltar a observar a Parada do Dia de Portugal a 11 de junho na Dundas Street West. Segundo os census canadianos de 2016 existiam no Canadá 483.610 portugueses e lusodescendentes, o que correspondia na altura a 1,4% da população do país. A grande maioria, cerca de 69%, reside em Ontário, 14% no Quebec e 8% na Colúmbia Britânica.

O Mês do Património Português no Canadá foi criado pelo governo federal para "reconhecer e celebrar as contribuições dos canadianos com descendência portuguesa". O Canadá tem uma das maiores diásporas portuguesas do mundo e Otava reconhece o seu papel na construção de um país mais "próspero, inclusivo e diverso".

Joana Leal/MS

Canadá não vai aumentar a quota de importação de queijo do Reino Unido

Crédito: DR

O Reino Unido quer maior acesso aos mercados canadianos para mais de 700 variedades de queijo, incluindo Stilton, Cheshire, e Wensleydale, um tipo de queijo originário de Yorkshire, mas Otava deixou claro que não quer importar mais queijo britânico.

Durante a primeira ronda de negociações do acordo comercial entre o Reino Unido e o Canadá, o Canadá disse ao Reino Unido que não vai aumentar a quota de importações de queijo britânico. Quando era membro da União Europeia, o Reino Unido fazia parte do acordo económico e comercial CETA, o que lhe dava algum acesso ao mercado canadiano. Agora desde que o país saiu da União Europeia para aumentar a quota de exportações de queijo para o Canadá Otava diz que o Reino Unido vai ter de recuperar a sua quota em Bruxelas.

Se o Canadá permitir que os britânicos exportem mais do seu queijo a decisão tem de implicar uma compensação financeira para os produtores de leite canadianos de forma a serem compensados pelos rendimentos perdidos.

Em 2018 no acordo económico e comercial entre EUA-México e Canadá ficou decidido que os americanos iam ter mais acesso ao mercado canadiano de lacticínios e o primeiro-ministro Justin Trudeau disse que ia compensar os produtores de lacticínios canadianos.

Em 2020 a indústria de lacticínios canadiana valia mais de $7 mil milhões.

CP24/MS

Asking $748,000

25 Fontenay Ct, Suite 401, Toronto ON

Remks: Welcome to this Immaculate Open Concept 1+1 Bedroom, Large Balcony, 9 feet Ceilings Throughout. Desirable Edenbridge Community. Close to All Amenities, To Trails, Transit, Shopping And Schools, Parks, Golf Course, Other Great Amenities. 1 Parking & 1Locker. 24 Hr Security-Concierge ,Party Room, Steam Room, Indoor Pool, Gym, BBQ Patio, Media Room, Guest Suites.

"LIST" POR APENAS 1%* AVALIAÇÃO GRÁTIS

Brampton
10 Cottrelle Blvd.
Suite 302
905.230.3100

Mississauga
30 Top Flight Dr.
Suite 12
905.564.2100

flowercityrealty.com

*Maximum commission is 3.5%. Listing commission 1%, co-operating brokerage 2.5%.

ROYAL LEPAGE Flower City Realty

Sónia Ávila
Broker
647.274.4809

PORTUGAL

Crédito: DR

Segurança JN

Câmara do Porto avança na próxima semana com a compra de 79 câmaras de videovigilância

Em reunião de executivo será discutido e votado na segunda-feira (23) a aquisição e manutenção do sistema de videovigilância para a segurança de pessoas e bens na cidade.

A Câmara do Porto vai avançar com um concurso público internacional para a aquisição e manutenção de sistema de videovigilância para a segurança de pessoas e bens na cidade. Depois da luz verde dada pela Comissão Nacional de Proteção de Dados, a autarquia vai adquirir 79 câmaras a instalar no espaço público da zona da Baixa.

O sistema vai abranger essencialmente as artérias localizadas na União de Freguesias de Cedofeita, Santo Ildefonso, Sé, Miragaia, São Nicolau e Vitória e, segundo o despacho do Ministério da Administração Interna, publicado a 29 de março em Diário da República, deve ser operado de forma a garantir "a proteção da segurança das pessoas, animais e bens, em locais públicos ou de acesso público, e a prevenção de crimes, em locais em que exista razoável risco da sua ocorrência".

De referir que na edição desta quinta-feira (26) do Jornal de Notícias foi noticiado que as rivalidades urbanas fazem aumentar crimes praticados por grupos e que as autoridades registaram, no ano passado, 4997 participações de crimes praticados nas duas maiores áreas metropolitanas do país.

No caso do Porto, a morte de um jovem de 23 anos por agressão, a 10 de outubro, após o desentendimento entres grupos de rapazes portugueses e franceses à porta de uma discoteca na Rua de Passos Manuel, fez com que a Câmara do Porto avançasse de vez com um processo há muito adiado.

Na reunião do executivo da próxima segunda-feira (30) será então votada a aquisição e manutenção de sistema de videovigilância para a segurança de pessoas e bens na cidade e a decisão de contratar os trabalhos de empreitada. O preço base para o período máximo de vigência do contrato é superior a 1,4 milhões de euros (sem IVA).

Este sistema funcionará na ala nascente do complexo do Centro de Gestão Integrada (CGI), instalado em 2015 no quartel dos Sapadores Bombeiros do Porto, na Rua da Constituição. As imagens serão visionadas 24 horas/dia por agentes da PSP mas é proibida a captação de sons, exceto quando ocorra perigo concreto para a segurança de pessoas, animais e bens.

Etapas do processo

Em 2021, a PSP apresentou ao Município do Porto um mapa onde estão identificadas as zonas cujas artérias (arruamentos) têm um índice de criminalidade elevado e solicitou que a autarquia implementasse os recursos tecnológicos que permitissem à polícia evitar situações de insegurança para pessoas e/ou bens nestes locais.

A Câmara do Porto acabou por, a 25 de outubro, aprovar o protocolo de colaboração entre ambas as instituições relativo à instalação de sistema de videovigilância e remeteu o mesmo ao Ministério da Administração Interna (MAI), tendo colhido parecer da Comissão Nacional de Proteção de dados a 2 de março.

Na proposta, a autarquia apesar de destacar a importância da medida, não deixar de fazer o reparo de que "o sistema de videovigilância proposto não visa em nenhuma instância substituir a componente humana da atividade policial, mas antes constituir uma ferramenta complementar da atividade policial, preventiva e reativa, com comprovado eleito dissuasor da prática de determinados Ilícitos criminais".

JN/MS

Saúde JN

Há 58 casos de varíola dos macacos e DGS pondera vacinar profissionais de saúde

A Direção-Geral da Saúde (DGS) informou, esta quinta-feira (26), que foram confirmados mais nove casos de infeção humana pelo vírus Monkeypox, somando-se um total de 58 casos. Todas as infeções são em homens entre os 23 e os 61 anos. A autoridade nacional de Saúde avalia a vacinação de contactos dos casos confirmados e de profissionais de saúde.

De dia para dia, o número de casos continua a aumentar. A região de Lisboa e Vale do Tejo concentra a maioria das infeções, mas há também registo de doentes nas regiões Norte e Algarve.

Em comunicado enviado às redações, a DGS confirmou que os casos identificados estão a ser acompanhados, "encontrando-se estáveis e em ambulatório". Todas as infeções confirmadas são em homens entre os 23 e os 61 anos, tendo a maioria menos de 40 anos. A autoridade de saúde revelou, ainda, que "Portugal está a encetar diligências, no sentido de constituir uma reserva nacional de vacinas, através do mecanismo europeu", e confirmou que está a "ser estudada a eventual necessidade de administrar a vacina a contactos de casos confirmados e a profissionais de saúde, no contexto deste surto".

Aos jornalistas, o secretário de Estado Adjunto e da Saúde, Lacerda Sales, confirma a existência de um "movimento de aquisição europeia" de vacinas contra a varíola, prevendo-se uma "distribuição de acordo com as pretensões de Portugal". De qualquer forma, o país não espera receber uma quantidade elevada de vacinas.

"Esperemos que não seja uma quantidade muito grande, que seja uma quantidade relativamente pequena, porque vamos esperar que, do ponto de vista de autodelimitação da própria epidemia, os casos não justifiquem" mais vacinas.

A DGS ainda está a avaliar a necessidade de imunizar os casos confirmados e os profissionais de saúde. Enquanto não houver uma decisão da autoridade nacional de saúde pública, Lacerda Sales confirma que "a decisão política é de não vacinar para já".

O governante entende que não há razões para alarme. "São 58 casos, todos estão estáveis, e é uma doença autolimitada que tem de esperar o tempo de resolução. Esses doentes devem autoisolar-se, até que a crostas e as pústulas desapareçam".

Também a DGS aconselha a todos os "indivíduos que apresentem erupção cutânea, lesões ulcerativas, gânglios palpáveis, eventualmente acompanhados de febre, arrepios, dores de cabeça, dores musculares e cansaço" a dirigirem-se a uma unidade de saúde. Perante sintomas suspeitos, os doentes devem "abster-se de contacto físico direto com outras pessoas e de partilhar vestuário, toalhas, lençóis e objetos pessoais".

A Direção-Geral da Saúde continua a acompanhar a situação a nível nacional em articulação com as instituições europeias.

JN/MS

Crédito: DR

Talho & Salsicharia

John's Butcher Shop

Prime Meats • Fine Foods

Visite-nos no Facebook para encontrar os nossos especiais semanais e muito mais!

segunda a quinta 7h30 -19h | sextas 7h30-20h | sábados 7h30-19h | domingos 8h-15h

John's Butcher Shop - Talho & Salsicharia - 1300 St. Clair Ave W, Toronto 416-656-3590

MUNDO

Crédito: DR

Protesto

JN

Homens afegãos juntam-se às colegas e cobrem o rosto na TV

No início deste mês, os talibãs impuseram o uso obrigatório da burca em público por todas as mulheres. Na quinta-feira (26), alargaram a medida às pivôs, que devem cobrir o rosto quando estão a apresentar as notícias. Em solidariedade com as colegas, alguns pivôs homens estão a adotar o uso de máscara durante os noticiários.

Na televisão afegã, os jornalistas estão a tapar os rostos. Mas os motivos divergem. As mulheres não têm escolha, os homens fazem-no por opção (e solidariedade).

A campanha #FreeHerFace (em português "Libertem o seu rosto") está a ganhar força agora que alguns homens reconhecidos se estão a revoltar contra a opressão talibã ao usarem máscaras para cobrir o rosto enquanto apresentam as notícias.

A obrigação do uso de burca - uma vestimenta que cobre todo o corpo, incluindo o rosto - pelas mulheres afegãs, estendeu-se ao meio televisivo. Na última quinta-feira (19), o Ministério de Promoção da Virtude e Prevenção do Vício dos Talibã ordenou que todas as mulheres pivôs dos meios de comunicação afegãos cubram o rosto. A decisão era "final e não negociável" e o prazo máximo para implementar a medida era domingo de manhã.

O não cumprimento da ordem pode levar a multas ou pena de prisão, não só para as mulheres que não a cumpram, mas também para os familiares. Ainda assim, houve muitas mulheres a desafiar a ordem dos Talibã, incluindo apresentadoras de televisão.

O jornalista da Tolo News, Sebghat Sepehr, apresentou as notícias com uma máscara no rosto pouco depois de a ordem ter sido tornada pública.

O canal de televisão afegão 1TV, sediado em Cabul, capital do Afeganistão, também tomou medidas quanto a esta imposição. Lema Spesali, pivô do 1TV, soube da ordem à chegada ao trabalho no domingo (22) de manhã. "Tivemos uma reunião no escritório e fomos obrigados a aceitar a ordem talibã, mas decidimos que os colegas homens também deviam usar máscaras e ficar ao lado das colegas mulheres", afirma em declarações ao jornal "The Guardian".

Durante os nove meses de domínio talibã, a apresentadora também foi forçada a trocar as roupas coloridas que costumava vestir por vestidos compridos e garante estar desapontada e em choque com a última regra. "Precisamos de pronunciar as palavras com precisão. É muito difícil ler as notícias com uma máscara", disse Lema Spesali, citada no jornal "The Guardian".

Sonia Nizai, pivô feminina da Tolo News, afirma que esta medida não vai ser fácil de implementar. "Não estávamos mentalmente e moralmente preparados para que tais coisas nos fossem forçadas. Apresentar três horas de um noticiário com uma máscara é muito difícil", disse a jornalista.

Em declarações ao jornal "The Guardian", outro apresentador do sexo masculino, que não quis ser identificado, disse que ao usar uma máscara nos últimos dias, percebeu como é difícil ser mulher num país como o Afeganistão. "Quando vi a minha colega colocar uma máscara no rosto e aparecer no ecrã da televisão, fiquei em lágrimas", disse o apresentador, que decidiu então "usar uma máscara e protestar".

Em relação ao uso das máscaras faciais por parte dos pivôs masculinos, Sahar Fetrat, uma ativista feminista afegã que trabalha para a Human Rights Watch, disse ao jornal britânico que este "é um dos poucos casos em que os homens afegãos estão a fazer algo simbólico, porque toda a resistência e protestos contra o véu até agora têm sido por parte das mulheres".

Mas a ativista vai mais longe. "A questão é: será que os homens usariam um hijab? Se fosse ordenado, estariam dispostos a usar uma burca? Até onde é que isto vai, será que vamos assistir a um país inteiro a usar burca? E o que fazemos com esta raiva e emoção, onde é que isto nos leva? Estas são questões importantes" garante.

Talibãs no poder, mulheres sem direitos

Desde que os talibãs chegaram ao poder, em agosto do ano passado, as mulheres foram repetidamente perdendo direitos e sujeitas a regras cada vez mais restritas.

O atual Governo afegão já emitiu diversas declarações direcionadas às mulheres, nomeadamente, o fecho de escolas às raparigas, a proibição de mulheres irem trabalhar, a segregação dos dias de estudo entre estudantes do sexo masculino e do sexo feminino, nas universidades, a proibição de as mulheres viajarem sem a companhia de um parente homem, bem como a dissolução de organizações de apoio às mulheres.

A estas medidas junta-se a obrigação do uso da burca, até pelas pivôs, medida que foi fortemente criticada pela comunidade internacional.

Estas imposições vão contra o que foi dito pelos extremistas quando chegaram ao poder, que prometeram respeitar os direitos das mulheres afegãs.

O cenário não podia ser mais díspar do que o previsto. A realidade é que a vida das mulheres no Afeganistão assemelha-se cada vez mais à do primeiro regime talibã, entre 1996 e 2001, quando estavam confinadas às suas casas, sem poderem estudar ou trabalhar.

Esta terça-feira (24), o Conselho de Segurança das Nações Unidas também manifestou uma "profunda preocupação" com o desrespeito pelos direitos humanos e liberdades fundamentais das mulheres e raparigas no Afeganistão, e pediu ao Governo talibã para reverter as restrições.

JN/MS

Sanções

Putin acusa Ocidente de "roubo" de bens russos

O Presidente russo, Vladimir Putin, acusou o Ocidente de "roubo" dos bens russos congelados e confiscados durante a ofensiva militar da Rússia na Ucrânia, avisando que nada de bom virá de tais medidas.

"A violação de regras e regulamentos no campo das finanças e do comércio internacional não leva a nada de bom. E, em termos simples, só trará problemas a quem o fizer", afirmou, durante uma intervenção por videoconferência na sessão plenária do Fórum Económico da Eurásia, que decorreu em Bishkek, no Quirguistão.

"O roubo de ativos alheios nunca trouxe nada de bom a ninguém, especialmente àqueles que estão envolvidos nesse negócio indecoroso", reiterou Putin. As palavras do presidente russo foram ditas dois dias depois (26) de a Estónia, a Letónia, a Lituânia e a Eslováquia terem pedido aos seus parceiros da União Europeia (UE) que usem os cerca de 300 mil milhões de euros em ativos do Banco Central da Rússia congelados na sequência das sanções impostas a Moscovo para financiar a reconstrução da Ucrânia.

Nesse dia, a presidente da Comissão Europeia (CE), Ursula von der Leyen, afirmou, no Fórum Económico de Davos (Suíça), que a UE "não deve deixar pedra sobre pedra" - inclusive, se possível, usando os ativos russos congelados - no seu percurso para ajudar a Ucrânia "a renascer das cinzas". Além disso, a CE apresentou na quarta-feira propostas para confiscar os bens dos oligarcas russos que têm tentado violar as sanções europeias, por exemplo, movendo os seus iates para fora da UE ou mudando a propriedade dos bens.

O comissário europeu da Justiça, Didier Reynders, acrescentou ainda que a UE tem incentivado os países a transferir os valores dos ativos apreendidos para um fundo que ajude as vítimas da guerra na Ucrânia.

A Rússia lançou, em 24 de fevereiro, uma ofensiva militar na Ucrânia que já matou quase quatro mil civis, segundo a ONU, que alerta para a probabilidade de o número real ser muito maior.

JN/MS

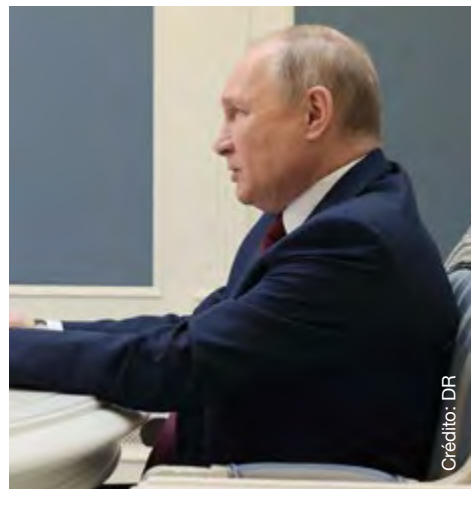
Crédito: DR

EUA

Biden defende que "Segunda Emenda não é absoluta" e pede limitações sobre armas

O Presidente dos Estados Unidos, Joe Biden, defendeu na quarta-feira (25) que "a Segunda Emenda não é absoluta" e voltou a pedir limitações sobre a posse de armas, após o massacre de terça-feira (24), numa escola primária no Texas.

Crédito: DR

O "direito de posse e porte de armas" é conhecido como "Second Amendment" (Segunda Emenda) da carta de direitos da Constituição dos EUA, desde 1791, interpretado como um direito constitucional e individual.

Quando a emenda foi aprovada, "não era possível possuir um canhão", não se podia "ter certos tipos de armas", referiu Joe Biden.

"Sempre houve limitações", defendeu o chefe de Estado norte-americano.

Biden discursava na Casa Branca antes de assinar uma ordem executiva sobre policiamento, no segundo aniversário da morte de George Floyd.

A ordem reflete uma abordagem menos extensa do que Joe Biden pretendia inicialmente, porque o Congresso não conseguiu chegar a acordo sobre legislação que teria aumentado a supervisão da aplicação da lei. É o resultado de meses de negociações entre elementos da Casa Branca, grupos de direitos civis e organizações policiais.

O democrata divulgou ainda que irá visitar o Estado do Texas, juntamente com a primeira-dama, Jill Biden, nos próximos dias, procurando "trazer um pouco de conforto à comunidade".

"Como nação, acho que todos devemos estar lá para eles. E devemos perguntar, quando é que, em nome de Deus, faremos o que é necessário ser feito", sublinhou.

Biden, que não adiantou uma data concreta para esta visita, voltou a defender a necessidade de serem aprovadas leis para o controlo de armas, que embora não sirvam para prevenir qualquer tragédia, podem ter um grande impacto sobre os níveis de violência com armas no país.

"A ideia de que um jovem de 18 anos pode entrar numa loja e comprar armas de guerra projetadas para matar é errada", lamentou o Presidente.

O democrata voltou a fazer um apelo para que se enfrente o "lobby" das armas.

"É hora de agir", salientou, pedindo ao Senado que confirme a indicação do candidato proposto pela Casa Branca para liderar a agência governamental responsável por supervisionar o cumprimento das leis de armas.

O Departamento de Álcool, Tabaco, Armas de Fogo e Explosivos (ATF) está sem um diretor permanente há sete anos, por falta de acordo.

Pelo menos 21 pessoas, incluindo 19 crianças e dois adultos, morreram neste massacre, que aconteceu na terça-feira (24) numa escola primária na cidade de Uvalde, no estado norte-americano do Texas.

O autor, residente em Uvalde, entrou no estabelecimento de ensino com um revólver e possivelmente uma espingarda e abriu fogo, de acordo com o governador do Texas, Greg Abbott.

O governador do Texas acrescentou que ainda não é conhecido o motivo pelo qual Salvador Ramos entrou na escola a abriu fogo contra alunos e professores.

O jovem de 18 anos, que não tinha antecedentes criminais nem histórico de problemas mentais, utilizou uma arma semiautomática AR15, disse ainda.

As reações sucedem-se perante o massacre com mais vítimas mortais nos Estados Unidos este ano e ocorreu 10 dias depois de 10 pessoas terem sido mortalmente baleadas num supermercado em Buffalo, no Estado de Nova Iorque, num ataque com motivações racistas.

Além disso, é o segundo massacre mais mortífero da última década num estabelecimento de ensino, depois do perpetrado em 2012 na escola de Sandy Hook, em Newton, no Estado do Connecticut, em que morreram 26 pessoas, a maioria das quais crianças.

VERÃO EM

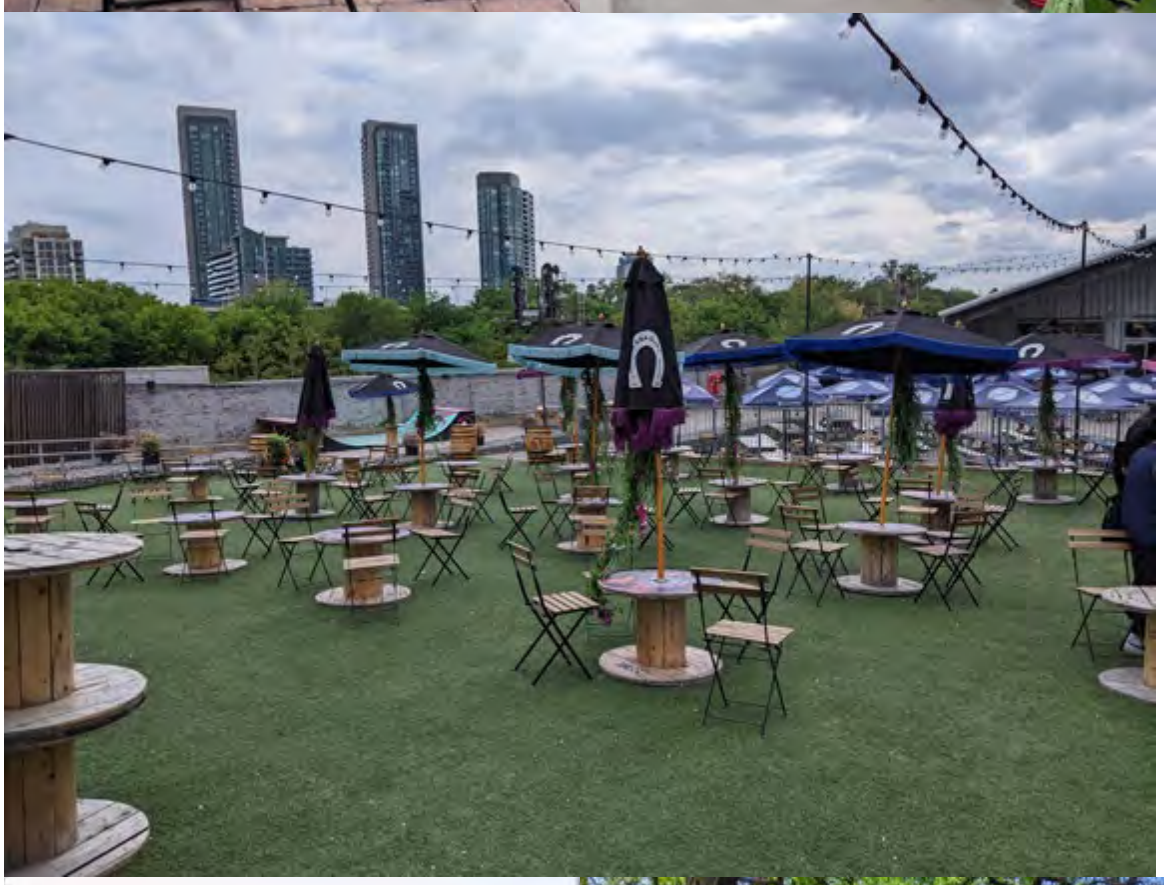

Os dias de sol já chegaram à cidade, ainda que a nossa estrela central esteja a aparecer demasiado tímida. O calor, que nos faz apetecer uma bebida gelada ao ar livre, ainda não se instalou em Toronto, mas o inverno cinzento e frio esse já passou, o que só por si já é motivo de celebração numa qualquer esplanada.

A cidade estimula, os comerciantes agradecem e as esplanadas surgem nos sítios mais inusitados para consolo dos torontonianos sequiosos de sol.

As rodas de amigos, as gargalhadas, os gritos das crianças, os olhares apaixonados entre duas bebidas, o olhar perdido para o nada, a refeição ligeira, a leitura ao fim da tarde, o café da manhã… bordam a paisagem e o trânsito. Sim… o trânsito que, nalguns locais, se entope ainda mais com o estreitar das ruas, invadidas por "pátios" temporários.

Passeámos por Toronto e suas esplanadas para vos trazer o verão. Ainda tímido, mas a deixar a promessa de melhores dias.

Madalena Balça/MS
Fotos: Francisco Pegado e Fabiane Azevedo

TORONTO

VORTS LIMITED
BALZAC'S

Wanda's Pie in the Sky

THE DISTILLERY DISTRICT
PURE SPIRITS
MEWS

We
All
Belong

AUTONOMIAS

Crédito: DR

Alojamento Local teve impacto direto de 37,3 ME na economia dos Açores em 2021

O Alojamento Local (AL) teve um impacto direto de 37,3 milhões de euros e indireto de 28,7 milhões na economia dos Açores em 2021, segundo um estudo divulgado pela associação do setor na região.

No documento, a que a agência Lusa teve acesso e que foi produzido pela consultora Fundo de Maneio, lê-se que os alojamentos locais tiveram um "impacto direto" em 2019 de cerca de 59,2 milhões de euros.

"Verifica-se uma queda abrupta em 2020, com os rendimentos a rondarem os 31,2 milhões de euros, e com uma recuperação em 2021, fixando o rendimento desse ano em 37,3 milhões de euros", revela o estudo.

Os autores referem que o impacto económico direto do AL "assenta na receita gerada pelas unidades de estabelecimento", enquanto o indireto abrange as receitas dos setores da restauração, aluguer de viaturas, transportes e outras atividades (como as de animação turística).

"Para os anos de 2020 e 2021 estimam-se impactos indiretos globais de 24,0 milhões de euros e 28,7 milhões de euros, respetivamente", indica o documento.

Em 2019, o impacto indireto causado na economia dos Açores pelo AL fixou-se nos 45,6 milhões de euros: 12,5 milhões relacionados com a restauração; 11,1 milhões provenientes do aluguer de viaturas; 9,7 milhões afetos ao setor dos transportes; e 12,3 milhões de euros para outras atividades. Segundo o estudo, o número de quartos disponíveis em unidades de alojamento local tem vindo a aumentar nos Açores desde 2019 (5.429 em 2019, 6.106 em 2020 e 7.230 em 2021).

"Assente nos pressupostos traçados para a estimativa do impacto indireto, assume-se que o multiplicador associado ao efeito induzido é de 0,72. Isto significa que por cada euro gasto por um hóspede de AL é gerado um incremento adicional de 0,72 euros na economia local", aponta ainda o documento.

Face aos valores do impacto direto e indireto, calcula-se que o "efeito induzido" na economia dos Açores, por via do AL, foi de 47,5 milhões em 2021, 39,8 milhões em 2020 e 75,5 milhões em 2019.

O AL foi responsável por 1.647 postos de trabalho em 2021 nos Açores, número superior a 2020 (751), mas inferior a 2019 (2.461). Com 1.689 unidades de alojamento, a ilha de São Miguel possui cerca de 55,5% dos AL dos Açores, setor que representa 16.671 camas em todo o arquipélago.

"O AL fomenta a economia em diversos vetores: quer através dos efeitos diretos e indiretos, originados na receita direta que os hóspedes do AL têm nos setores de atividade da região, quer através do seu efeito induzido", lê-se no estudo.

No documento, aponta-se ainda que o AL foi das "poucas unidades de alojamento que não foi elegível a incentivos ao investimento" nos fundos comunitários para o período 2014-2021.

O estudo sobre a "Importância do Alojamento Local no enquadramento socioeconómico da Região Autónoma dos Açores" foi apresentado pela Associação de Alojamento Local nos Açores, no Nonagon - Parque de Ciência e Tecnologia de São Miguel, na Lagoa.

AO/MS

Portos dos Açores diz que região já é "destino por si" no turismo de cruzeiros

Os Açores são cada vez mais procurados por cruzeiros de expedição, que passam por várias ilhas e já representam cerca de metade das escalas, disse o responsável pelo setor da Portos dos Açores.

"Na primeira década dos anos 2000 éramos uma região de passagem dos navios que faziam as rotas transatlânticas. Neste momento, as coisas estão muito diferentes. Para estes cruzeiros de expedição, os Açores não são passagem, são destino por si. Eles vêm cá de propósito visitar as nossas ilhas todas", afirmou, em declarações à Lusa, André Velho Cabral, responsável do departamento de cruzeiros da Portos dos Açores, empresa que gere as infraestruturas portuárias na região.

Entre as mais de 100 escalas de navios de cruzeiros já contabilizadas em 2022, "perto de 50%" foram de navios de expedição, que, apesar de mais pequenos, têm uma "taxa de ocupação interessante" e visitam mais ilhas.

"Este mercado dos cruzeiros de expedição é, claramente, o que tem crescido mais nos últimos tempos", assegurou André Velho Cabral.

Os Açores "têm sido uma grande surpresa" para este tipo de cruzeiros, que habitualmente procuravam destinos como a Antártida e Ártico, segundo o responsável da empresa que gere os portos da região.

"Um comandante de um navio alemão até dizia outro dia que isto era um segredo bem guardado, que não convém que digam a muita gente", contou.

Durante muitos anos, o principal mercado de turismo de cruzeiros nos Açores foi o americano, depois passou a ser o britânico e hoje é "claramente o mercado alemão", que domina os navios de expedição, com "um grau de satisfação muito elevado".

O navio Hanseatic Spirit, da empresa alemã Hapag Lloyd, por exemplo, já fez três cruzeiros nos Açores, em 2022, passando por quase todas as ilhas, com taxas de ocupação a rondar os 75%.

"Só do Hanseatic Spirit, que é um dos navios de expedição mais modernos, fez mais de 25 escalas", revelou André Velho Cabral, acrescentando que numa das viagens, em 200 lugares disponíveis, o navio trazia 152 preenchidos. Os navios de maior dimensão continuam a passar pela região, mas procuram sobretudo os três principais portos: Ponta Delgada (São Miguel), Praia da Vitória (Terceira) e Horta (Faial).

Para além de "potenciar as ilhas todas", o cruzeiro de expedição traz um cliente com "grande poder de compra" e "respeitador da natureza".

"Os cruzeiros de expedição são navios mais pequenos, que vão a locais onde os maiores não passam. Vão com uma especificidade muito interessante, porque querem observação da natureza, 'birdwatching' [observação de aves], observação de cetáceos...Vão para zonas onde se preserva e se valoriza a natureza, onde se procura analisar mais de perto a vida animal", sublinhou André Velho Cabral.

Os próprios navios são "amigos do ambiente" e os turistas são, por norma, "muito conscientes da relevância da natureza", mas também da "gastronomia, história e cultura" que os Açores têm para oferecer.

Segundo André Velho Cabral, este tipo de cruzeiros atrai um "mercado de luxo", em que os passageiros chegam a pagar 10 vezes mais do que num cruzeiro de maior dimensão.

"Um navio grande, no Mediterrâneo, cobra 600, 700 euros. O navio de expedição cobra 6.000, 7.000", salientou.

O responsável da Portos dos Açores disse que este segmento foi "fundamental" para a "retoma" do turismo de cruzeiros na região, após a quebra provocada pela pandemia de covid-19, e "a tendência continua" em 2022.

"Éramos um destino seguro e um destino de natureza. Foram basicamente os navios de expedição que fizeram as 97 escalas [registadas em 2021]", explicou.

AO/MS

Jovens dos estágios nos Açores passam a beneficiar do apoio à mobilidade profissional

O programa de apoio à mobilidade socioprofissional para jovens dos Açores (MOOV) passou a abranger os estágios integrados em cursos profissionais e visitas de estudo, anunciou o Governo Regional.

A secretária regional da Juventude, Qualificação Profissional e Emprego, Maria João Carreiro, referiu que a faixa etária do público-alvo do programa também foi alargada, permitindo que os jovens até aos 30 anos que queiram ter uma experiência formativa em contexto real de trabalho numa outra ilha da região, que não a de residência, possam agora beneficiar desta iniciativa. A responsável interveniu na sessão de apresentação do Programa MOOV, que decorreu na terça-feira (24), na Escola Profissional de Vila Franca do Campo, na freguesia de Ponta Garça, ilha de São Miguel.

Citada em nota de imprensa, Maria João Carreiro afirmou que "as novas medidas contempladas no MOOV visam torná-lo mais abrangente e mais inclusivo para que mais jovens, em diferentes circunstâncias, possam tirar partido de um programa que é inovador e que, ao promover a mobilidade juvenil interilhas, proporciona uma experiência formativa e social enriquecedora". O Programa MOOV foi criado pelo Governo dos Açores em 2021, estabelecendo agora três novas medidas: o MOOV 360, para apoiar estágios com duração de 30 dias; o MOOV Nemésio Pro, para apoiar a realização de estágios integrados nos cursos profissionais de nível IV por alunos do 3.º ano; e o MOOV Visit Pro, para apoiar a realização de visitas de estudo a escolas profissionais da região.

De acordo com a secretária regional da Juventude, Qualificação Profissional e Emprego, os apoios variam em função da medida, estando assegurado o apoio às viagens de ida e volta e a atribuição de uma bolsa, no caso do MOOV 360 e do MOOV Nemésio Pro.

Para a titular da pasta do Emprego, o MOOV "pode também ser um instrumento importante na reativação dos jovens NEET [não estudam nem trabalham], oferecendo oportunidades de estágio de curta duração que permitam um reaproximar dos jovens ao mundo do trabalho".

A governante referiu que a iniciativa surge em "ligação com a Agenda Regional para a Qualificação Profissional -- Açores 2030", ao divulgar as ofertas formativas do ensino profissional, apresentando-o como "um percurso interessante para os jovens que queriam a sua especialização tecnológica e profissional em alternativa ao ensino superior".

AO/MS

Crédito: DR

Madeira será a primeira região do país com total cobertura 5G

A Região continua a dar largos passos no aproveitamento das novas tecnologias e na digitalização.

A cobertura 5G estará concluída em finais de junho, por parte da NOS Madeira. Será a primeira região do país a ter esta velocidade da internet implementada em todo o território, como destacou o secretário regional de Economia, que visitou a iniciativa de 'Open Day' da NOS Madeira no La Vie. Ali, está a ser demonstrado o enorme potencial da realidade aumentada ou virtual não só no comércio, como no setores imobiliário e turístico, com conceções criadas por uma empresa madeirense, com negócios já desenvolvidos para vários países.

Ricardo Cardoso, diretor geral da NOS, destacou as potencialidades da 5G a vários níveis, dando particular ênfase no desenvolvimento de clusters no futuro Hospital Central e Universitário da Madeira, em que a realidade aumentada será fortemente incrementada nas diferentes áreas hospitalares e especialidades medicas.

Já o governante Rui Barreto lembrou o apoio que tem sido dado pelo Executivo nas empresas tecnológicas e transição digital, sublinhando que não há desemprego na área. Atualmente, são mais de 300 empresas tecnológicas na Região.

JM/MS

Crédito: DR

MISSÃO CONTINENTE

Instituições na Madeira já receberam mais de 180 mil euros em excedentes alimentares

Entre janeiro e março deste ano, a Missão Continente doou 186 mil euros em excedentes alimentares a 31 instituições da Madeira, através das lojas Continente da Região. O apoio dividiu-se entre 27 instituições de solidariedade social e quatro associações de apoio e bem-estar animal.

Além das doações às instituições, são também disponibilizados diariamente bens alimentares aos colaboradores nas áreas sociais das lojas e entrepostos da Missão Continente, o que, no ano passado, representou o reaproveitamento de 2,2 milhões de euros em alimentos.

Os artigos doados são considerados excedentes quando perdem o seu caráter comercial, mas preservam todas as condições necessárias de consumo seguro, evitando o desperdício alimentar numa lógica de economia circular. Estes incluem produtos frescos como fruta, mercearia e artigos de padaria, entre outros bens alimentares.

"A Missão Continente sabe da sua responsabilidade enquanto agente ativo na criação de impacto positivo junto das comunidades que apoia. Estas doações diárias permitem, por um lado, evitar que muitas toneladas de alimentos se convertam em desperdício e, por outro, apoiar um conjunto significativo de instituições e famílias com bens alimentares que se encontram em excelentes condições de consumo" explica José Carlos Salvado, diretor de Operações da Madeira do Continente.

A Missão Continente representa as iniciativas de responsabilidade social do Continente, como o Apoio à Comunidade, o Desenvolvimento Inclusivo e a Cidadania Ambiental, querendo assim contribuir para um futuro mais sustentável. Os seus eixos de atuação são a Alimentação, as Pessoas e o Planeta.

JM/MS

ÁFRICA

Crédito: DR

As memórias da única sobrevivente da queda de avião em Comores

Todos os outros 152 passageiros acabaram por morrer na sequência da queda do avião no mar. Uma das vítimas era a sua mãe.

Bahia Bakari, agora com 25 anos de idade, participou na segunda-feira (23) num julgamento contra a companhia aérea Yemenia Airways, responsável pelo acidente que aconteceu, em 2009, nas ilhas Comores, no Oceano Índico. Na altura com 12 anos, a jovem foi a única sobrevivente, tendo agora sido obrigada a recordar publicamente, pela primeira vez, a dolorosa experiência.

Todos os outros 152 passageiros acabaram por morrer na sequência da queda do avião no mar. 66 deles eram franceses. "Não vi como poderia ultrapassar isto", disse Bahia Bakari perante o tribunal, descrevendo as horas que passou dentro de água, agarrada a um pedaço de lixo e com o "sabor do combustível do avião na boca".

A menina, no dia 29 de junho de 2009, abandonaria a cidade francesa de Paris acompanhada da sua mãe e com destino às ilhas Comores, onde deveriam marcar presença no casamento do avô. Acabariam por trocar de avião na capital do Iémen, Sana'a, para prosseguirem para a última etapa da viagem.

"Era um avião mais pequeno, havia moscas no interior e cheirava fortemente a casa de banho", contou a jovem. Ainda assim, "o voo decorreu normalmente", até ao início da descida da aterragem. Nesse momento, o voo 626 da Yemenia Airways com destino a Moroni, a capital das ilhas Comores, despenhou-se no Oceano Índico.

"Comecei a sentir a turbulência, mas ninguém estava a reagir muito, por isso disse a mim próprio que tinha de ser normal", prosseguiu a testemunha. Mas, de repente, algo mudou: "senti algo como um choque elétrico a atravessar o meu corpo", explicou perante os presentes. "Há um buraco negro entre o momento em que estava sentada no avião e o momento em que me encontrei na água".

Acabaria, depois, por recuperar a consciência, recordando agora que acabaria por esperar horas dentro de água. Tentou escalar até ao maior pedaço de destroços que conseguiu alcançar, embora sem sucesso.

"Percebi que as vozes pediam ajuda em comoriano e gritei um pouco, mas sem muita esperança, porque não havia nada além de água à minha volta e eu não conseguia ver ninguém", contou a jovem. "Acabei por adormecer enquanto me agarrava aos destroços do avião", lembrou ainda.

A testemunha recordou que, naquele momento, foi pensando constantemente na sua mãe "incrivelmente protetora", tendo acabado por ser resgatada por um barco cerca de 12 horas depois. Inicialmente, a jovem estava convencida de que "era a única" que tinha caído ao mar e que todos os outros passageiros estavam em segurança. Mas, chegada ao hospital, um psicólogo informou-a de que era a única sobrevivente. "A coisa mais difícil para mim tem sido lidar com o luto pela minha mãe", explicou ainda Bahia Bakari, acrescentando que "isto foi, antes de mais nada, uma tragédia".

Recorde-se que os investigadores e peritos envolvidos na avaliação do caso concluíram que não existia qualquer problema com o avião. A culpa foi atribuída, assim, a "ações inapropriadas da tripulação durante a aproximação ao aeroporto de Moroni, levando-a a perder o controlo" do aparelho.

A Yemenia Airways está, na sequência deste caso, acusada de homicídio involuntário e de ferimentos involuntários. Os advogados da empresa continuam a negar qualquer ato ilícito.

NM/MS

Pena de morte aumentou 22% em 2021 na África subsaariana, alerta Amnistia internaciona

Crédito: DR

Pelo menos 373 novas sentenças de morte foram proferidas em 19 países, um aumento de 22% em relação a 2020. República Democrática do Congo e Mauritânia entre os países que mais aumentaram.

A aplicação da pena capital na África subsaariana, em 2021, aumentou 22% relativamente ao período homólogo, com 373 novas execuções, revelou esta semana a Amnistia Internacional (AI) no seu relatório sobre a pena de morte em 2021.

"Pelo menos 373 novas sentenças de morte foram proferidas em 19 países, um aumento de 22%, devido aos fortes aumentos na República Democrática do Congo e na Mauritânia, e apesar de uma queda significativa na Zâmbia", destaca o documento. "O número de execuções, registado no Botsuana, Somália e Sudão do Sul mais do que duplicou para 33", acrescenta.

Do lado das boas notícias, a organização não-governamental (ONG) salienta que em julho, o parlamento da Serra Leoa adotou por unanimidade uma lei que abole a pena de morte para todos os crimes e na República Centro-Africana e no Gana, os processos legislativos para abolir a pena de morte foram iniciados e continuam em andamento. A AI refere que registou comutações ou indultos de sentenças de morte em 19 países, entre os quais seis da África subsaariana: Botsuana, República Democrática do Congo, Serra Leoa, Sudão do Sul, Zâmbia e Zimbábue.

A ONG de defesa dos direitos humanos registou sete libertações de pessoas condenadas à morte em quatro países, três das quais na Zâmbia e uma no Quénia.

A Etiópia, a Tanzânia e o Uganda proferiram sentenças de morte não o tendo feito em 2020, enquanto o inverso ocorreu nas Comores e no Níger.

"No final de 2021, pelo menos 28.670 pessoas estavam sob sentença de morte. Nove países detinham 82% dos totais conhecidos", dois dos quais, Nigéria (pelo menos 3.036) e Argélia (1.000) fazem parte da África subsaariana.

Segundo a AI os métodos de execução usados em 2021 nos países que aplicam a pena de morte incluem a decapitação, enforcamento, injeção letal e tiro.

Quanto a condenações proferidas em casos judiciais que não seguiram os padrões internacionais de julgamento justo, a ONG identifica na África subsaariana processos realizados na Argélia, Camarões, Nigéria e Somália. A Gâmbia continuou a observar as moratórias oficiais das execuções, destaca a Amnistia Internacional.

Finalmente, segundo a classificação da AI, o Burkina Faso é o único país da África subsaariana que é considerado "abolicionista unicamente para crimes comuns".

A Argélia, Camarões, Eritreia, Essuatíni, Gana, Libéria, Maláui, Maldivas, Mali, Mauritânia, Níger, Quénia, República Centro-Africana, Serra Leoa, Tanzânia, Tunísia e Zâmbia figuram na lista de países "abolicionistas na prática".

"Trata-se de países que mantêm a pena de morte para crimes comuns, como assassínio, mas podem ser considerados abolicionistas na prática, pois não executaram ninguém nos últimos 10 anos ou mais e acredita-se que tenham uma política ou prática estabelecida de não realizar execuções", explica a AI.

Na lista de países "retentivos", ou seja, que mantêm a pena de morte somente para crimes comuns, a organização identifica o Botsuana, Comoros, Etiópia, Gâmbia, Lesoto, Nigéria, República Democrática do Congo, Somália, Sudão, Sudão do Sul, Uganda e Zimbabué.

"A minoria de países que ainda mantêm a pena de morte está em alerta: um mundo sem assassínios sancionados pelo Estado não é apenas imaginável, está ao nosso alcance e continuaremos a lutar por isso. Continuaremos a expor a arbitrariedade, discriminação e crueldade inerentes a essa punição até que ninguém seja deixado sob sua sombra. Já é hora de a punição final cruel, desumana e degradante ser consignada aos livros de história", escreve no relatório a secretária-geral da AI, Agnès Callamard.

A dirigente salienta que a organização "registou 579 execuções em 18 países em 2021, um aumento de 20% em relação às 483 registadas em 2020".

"Esse número representa o segundo menor número de execuções registado pela Amnistia Internacional desde pelo menos 2010", concluiu.

NM/MS

Terra Yanomami completa 30 anos com maior devastação da história causada pelo garimpo

Crédito: DR

Em meio à destruição ambiental, doenças e violações de direitos causadas pelo avanço do garimpo ilegal, a terra indígena completou 30 anos de homologação nesta quarta-feira (25). 'Grande conquista para o povo Yanomami', diz vice-presidente da Hutukara, Dário Kopenawa.

A Terra Indígena Yanomami, maior reserva indígena do Brasil, completou 30 anos de demarcação e homologação nesta quarta-feira (25). Mas, diante do aumento desenfreado de garimpos ilegais dentro do território onde vivem mais de 28 mil ianomâmi, da destruição ambiental, dos casos de doença e violência, a celebração destas três décadas ocorre em forma de luta e resistência em defesa da reserva.

Com cerca de 10 milhões de hectares distribuídos no Amazonas e em Roraima, onde fica a maior parte, a Terra Yanomami tem 371 comunidades de difícil acesso espalhadas ao longo da densa floresta amazônica. O povo ianomâmi é considerado de recente contato com a população não-indígena. Além disso, na reserva há, ainda, indígenas isolados, sem contato ou influência externa.

Embora as condições geográficas os tornem isolados, isso não impede o avanço acelerado do garimpo. Em um ano, a devastação ambiental cresceu 46%, percentual histórico desde a demarcação.

A situação em que vivem os ianomâmi é tão séria que foi considerada de "extrema gravidade e urgência", com risco de "danos irreparáveis aos seus direitos no Brasil", pela Comissão Interamericana da Direitos Humanos (CIDH). O órgão solicitou à Corte Interamericana de Direitos Humanos (Corte IDH) uma intervenção com medidas provisórias para proteger os direitos à vida do povo Yanomami.

Para marcar os 30 anos, lideranças indígenas realizaram desde domingo (22) até esta quinta (26) uma festa restrita a convidados na comunidade Xihobi, região do Amazonas. Cerca de 900 pessoas participaram da celebração, entre eles, o líder indígena e ambientalista Ailton Krenak e o missionário Carlo Zacquini.

G1/MS

BRASIL

Crédito: DR

Lincoln Portela é eleito vice-presidente da Câmara 2 dias após destituição de crítico de Bolsonaro

Marcelo Ramos foi destituído por decisão de Arthur Lira. Deputados Odair Cunha (PT-MG) e Geovania de Sá (PSDB-SC) foram eleitos para segunda e terceira secretarias, respectivamente.

O deputado Lincoln Portela (PL-MG) foi eleito nesta quarta-feira (25) novo vice-presidente da Câmara dos Deputados. Portela recebeu 232 dos 406 votos registrados no painel eletrônico da Câmara.

A eleição aconteceu dois dias após o presidente da Câmara, Arthur Lira (PP-AL), ter destituído do cargo o deputado Marcelo Ramos (PSD-AM), crítico crítico do presidente Jair Bolsonaro.

Cabe ao vice-presidente substituir o presidente da Câmara nas sessões e elaborar pareceres sobre projetos de resolução.

Segundo Arthur Lira, a destituição de Ramos foi "estritamente regimental" e seguiu um entendimento segundo o qual o integrante da Mesa que trocar de legenda partidária perderá o cargo.

Marcelo Ramos, por sua vez, disse acreditar que a decisão de Lira foi "política", não regimental, e atribuiu a destituição às críticas que têm feito ao governo.

Marcelo Ramos era filiado ao PL, mas deixou o partido e migrou para o PSD quando Bolsonaro se filiou à legenda. Pelo critério da proporcionalidade, cabe ao PL indicar o vice-presidente da Câmara.

Outros quatro deputados do PL apresentaram candidaturas avulsas ao cargo, apesar de não terem o respaldo da bancada do partido: Flávia Arruda (DF, 83 votos), Bosco Costa (SE, 40 votos), Capitão Augusto (SP, 24 votos) e Fernando Rodolfo (PE, 11 votos).

G1/MS

BEYOND EDEN

VENESSA BARROS

CONSULTORA DE SAÚDE NATURAL

VELAS AROMÁTICAS DE TODOS OS TIPOS • ERVAS & PRODUTOS NATURAIS

GUIA DA VIDA • SESSÕES DE REIKI • LEITURAS DE CAFÉ E DE CHÁ

CONSULTORA DE PRODUTOS NATURAIS / CARTOMANTE

28 Sousa Mendes St 2nd floor Toronto (Dundas & Bloor) • 647-303-2232 • facebook.com/BeyondEdenShop

NATIONAL APPRENTICESHIP COMPETITION
MAY 26 - 28

We invite you to join us in Thunder Bay, Ontario, where, in partnership with Carpenters Local 1669, and Millwright Local 1151, as well as the Canadian District Office, we present the National Apprenticeship Competition.

The UBC is proudly celebrating its 28th National Apprenticeship Competition (NAC) - An event that showcases the varied skills of our members who are completing their apprenticeship journeys.

With a focus in 5 trades – Carpentry, Millwright, Drywall, Floor Covering, and Scaffold, the NAC is a celebration to promote the professionalism and career pathways of working in the construction trades for youth, public, government and for our own members.

The UBC prides itself on the skill set a UBC member brings to the jobsite. Professionalism, knowledge, attitude, and aptitude are the markers of the United Brotherhood of Carpenters and Joiners of America. Contestants are chosen and/or compete in their home council to represent their craft and locals and bring the best of the best forward to compete on a national level with their brothers and sisters, whilst showcasing their trade and talents.

nac
NATIONAL APPRENTICESHIP COMPETITION
CARPENTRY DRYWALL MILLWRIGHT FLOOR COVERING SCAFFOLDING
developing skilled trades professionals

ubcnac.ca
Scan to enter

CARPENTERS' DISTRICT COUNCIL OF ONTARIO
905-652-4140
thecarpentersunion.ca

HARVEY'S®

New!

ANGUS BBQ
BACON RINGER MELT

590 Keele Street (Keele & St. Clair), Toronto | 3737 Rutherford Road (Rutherford & Weston), Vaughan

Amorim Hospitality Group

®Registered Trademark of Recipe Unlimited Corporation

NISSAN

Take the Wheel Sales Event

MAY 2 - 31

Get into the driver's seat
and experience the excitement
of your new Nissan

Offers available from May 3, 2022 to May 31, 2022. See your participating Nissan retailer for complete details. ©2022 Nissan Canada Inc.

visit **highparkNissan.com**

HIGH PARK NISSAN

Michael Cruz
Pre-owned/New Car Specialist
mcruz@highparkNissan.com

HIGH PARK NISSAN
3275 Dundas St W, Toronto
(416) 762-7537

STADIUM
Suplemento Desportivo

Desenrola, bate... faz a dobradinha!

Inês Barbosa
Opinião

A música já era um hit, mas Otávio Monteiro elevou-a a outro nível: o médio brasileiro já havia festejado golos fazendo a coreografia do tema "Desenrola Bate Joga de Ladin", êxito que surgiu da parceria entre o rapper L7nnon e Os Hawaianos, mas os hilariantes vídeos que partilhou durante os festejos da conquista do campeonato pelo F.C. Porto fizeram sucesso nas redes sociais, fazendo com todos se juntassem a si nesta dança bem simples e divertida - mesmo aqueles que ainda não conheciam! Ora os dragões gostaram tanto da música e da coreografia que continuaram a desenrolar, bater e acabaram a fazer a dobradinha!

Não poderia ser de outra forma: a equipa de Sérgio Conceição teve uma das suas melhores épocas e este troféu - o último da temporada - foi a cereja no topo do bolo. Na final da Taça de Portugal, os azuis e brancos bateram o Tondela por 3-1 e assim conquistaram a nona dobradinha da sua história.

O Tondela, por seu lado, perdeu a oportunidade - nesta que foi a sua primeira final da Taça (nunca tinham sequer avançado para lá dos oitavos de final) - de tentar afogar as mágoas da despromoção ao segundo escalão. Ainda assim, fica o esforço e o mérito por ter chegado até à final da competição.

Bastou ouvir-se o apito inicial para os dragões tomarem de imediato as rédeas da partida, face a um conjunto beirão que parecia "encolher-se". Na realidade, a turma de Nuno Campos dançou sempre ao ritmo da música escolhida pelo F.C. Porto: ora num "samba" mais rápido e intenso, ora numa "valsa" mais serena.

Ainda assim, foi num descuido da equipa beirã que o campeão nacional conseguiu chegar ao primeiro golo :

depois de Mbaye ter travado, com uma enorme defesa, um remate de Pepê. O lance foi interrompido por posição irregular de Taremi, mas o VAR deu a indicação a Rui Costa de uma possível mão na bola de Marcelo Alves. Depois de visualizar as imagens, o árbitro da partida acabou por ditar o castigo máximo, considerando assim que o iraniano não teve participação ativa e direta na jogada. Uma decisão bastante polémica e contestada pelo banco e adeptos tondelenses.

Na cobrança, Taremi não facilitou e deu vantagem ao F. C. Porto. Este foi, na verdade, o segundo e último remate enquadrado com a baliza do Tondela por parte dos dragões durante a primeira parte.

Já na segunda metade a história foi outra: os dragões entraram fortes e decididos a dilatar a vantagem, algo que aconteceu numa bela jogada entre Vitinha e Pepê:

aos 52', o brasileiro atrasa a bola para Vitinha que na cara de Mbaye remata rasteiro para o 2-0.

Cerca de 15 minutos depois, a equipa da invicta teve nova oportunidade para marcar, com uma grande penalidade assinalada após falta de Sagnan - no entanto, desta vez Taremi não foi feliz e atirou ao poste.

E foi a partir daqui que o Tondela pareceu ter "acordado para a vida": quando nada o fazia prever, surge o golo beirão. Salvador Agra fez um cruzamento teleguiado para Neto Borges, que num potente cabeceamento não deu qualquer hipótese a Marchesín.

A partida parecia ter ganho um novo ânimo, com os adeptos tondelenses a acreditarem na reviravolta, mas rapidamente os azuis e brancos os fizeram acordar do sonho - e novamente pelo suspeito do costume, Taremi. Convém no entanto ressaltar o brilhante passe em balão de Otávio. Uma verdadeira maravilha para ver e rever... Ou, se ele preferir, para desenrolar, bater e jogar de "ladin"!

Este golo estabeleceu o resultado final do encontro, fazendo com que o F.C. Porto arrecadasse a sua 18.ª Taça de Portugal e repetisse a proeza conseguida há duas épocas atrás (conquista de campeonato e Taça de Portugal, onde bateu o Benfica por 2-1) - Sérgio Conceição tornou-se assim no primeiro treinador a conseguir o bis da dobradinha.

Desta forma, os dragões ultrapassaram o Sporting e estão agora no segundo posto de vitórias nesta prova. O Benfica continua a ser a equipa com mais Taças de Portugal (25).

Não foi uma época perfeita para os azuis e brancos... mas não esteve muito longe disso!

E agora... está feito! Até daqui a uns meses!

Dufferin & Eglinton

Casa completamente renovada, com detalhes de qualidade e bem cuidada. Composta por um espetacular piso principal em conceito aberto, uma cozinha gourmet com bancadas de quartzo, armários feitos à medida e eletrodomésticos em aço inoxidável. O segundo andar possui 3 quartos e 2 casas-de-banho. Tem ainda um In-Law Suite, com entrada separada, dois quartos e lavandaria.

Keele & Eglinton

Com grande potencial! Casa separada com entrada privada. Num lote com bom tamanho 25'X116'. Esta casa em tijolo, com dois andares e muita luz natural, é composta por 3 quartos no segundo andar. Um grande armário no quarto principal, com espaços de estar e jantar bastante grandes e piso de madeira. Cozinha espaçosa. Basement acabado com In-Law Suite e uma casa-de-banho de 3 peças. Garagem separada para um carro.

Oakwood & Vaughan
PREÇO REDUZIDO

Atenção a todos os construtores, renovadores, investidores e compradores. Estão disponíveis dois bungalows num enorme lote de 62 X 96 pés, com entrada privada e imenso potencial! Uma oportunidade para renovar ou construir de raíz a sua casa de sonho. Localizada na agradável comunidade Oakwood Village. A poucos passos da estação LRT da Eglinton. Bairro com muito potencial.

Rathburn Rd & Hurontario

Uma excelente oportunidade de investimento! Para famílias grandes! Seja bem-vindo/a a um bungalow semi-desapegado de tamanho familiar no desejado bairro de Rathwood. A casa é composta por 3 quartos na parte de cima com uma cozinha, sala de estar e de jantar espaçosas. Entrada separada para o Basement, com um apartamento secundário legalizado com dois quartos e uma cozinha grande.

REMAX ULTIMATE
REALTY INC.,BROKERAGE
Independently Owned and Operated

CANDIDO FARIA
SRS, ABR, Hon. B.A.
Real Estate Broker

416.459.2007
candido@candidofaria.ca
www.CandidoFaria.ca

Se pretende comprar ou vender, contacte-me

Creditos: DR

Creditos: DR

TAÇA DE PORTUGAL

Dobradinha servida à moda do F. C. Porto de Conceição

Taremi bisa na final, falha penálti, e dragões conquistam a 18.ª Taça de Portugal da história. É a segunda vez que o técnico portista leva a Liga e a Taça na mesma época. Neto Borges ainda deu alento ao Tondela.

O F. C. Porto, campeão nacional, chegou ao Estádio Nacional decidido a fazer a dobradinha e transformou a vontade em qualidade, dominando a partida de fio a pavio, justificando totalmente o triunfo, por 3-1, frente ao Tondela. A 18.ª Taça de Portugal a viajar para o museu azul e branco tem ADN de Sérgio Conceição na totalidade. Intensidade, alta rotação, agressividade na recuperação e liberdade para os artistas brilharem. Tudo características que levaram à conquista do campeonato e que, no último jogo da temporada, ao triunfo na Taça de Portugal.

Os dragões entraram com os motores a todo o gás, mas nos primeiros minutos tiveram alguma dificuldade para decidir da melhor maneira no último terço. A grande penalidade, convertida aos 22 minutos, até foi o primeiro remate enquadrado dos portistas no encontro. O golo sofrido deixou a equipa do Tondela, que tinha fresca na memória a despromoção ao segundo escalão, ainda mais intranquila e foi abrindo espaços onde até então não tinham existido.

A segunda parte nada trouxe de novo a não ser o segundo golo do F. C. Porto, assinado por Vitinha, numa das muitas jogadas de envolvência que, sob a batuta de Otávio e Vitinha, os dragões foram conseguindo. Taremi foi fundamental na manobra ofensiva de Sérgio Conceição, desequilibrando ao descair para o lado esquerdo do ataque. Na defesa, os dragões iam mantendo os beirões sossegados, com Pepe e Mbemba a controlarem todas as movimentações ofensivas, bem acompanhados por Grujic.

Os dragões até podiam ter dilatado a vantagem, não fosse a grande penalidade falhada por Taremi, e minutos depois sofreram um susto com o golo de Neto Borges, naquele que foi o primeiro remate do Tondela aos... 73 minutos. Mas o susto pouco ou nada durou porque Taremi redimiu-se e bisou pouco depois em (mais um) lance açucarado e o 3-1 até acaba por ser um resultado pouco expressivo para a realidade que foi o jogo: um F. C. Porto dominador, mandão e que nunca deixou dúvidas sobre o desfecho da final.

É o ponto final numa das melhores épocas da história azul e branca, que junta um título nacional com recorde de pontos (91) da história da Liga à conquista da Taça de Portugal. Sérgio Conceição é o primeiro técnico português a fazer duas dobradinhas e o principal dado a registar é que o F. C. Porto foi a equipa que melhor futebol praticou durante toda a época.

JN/MS

Creditos: DR

LIGA BWIN

Salvador Agra confirma adeus ao Tondela

O avançado português anunciou, na sua conta oficial do Instagram, que deixou de fazer parte do Tondela, clube que caiu no final desta época para a Liga 2.

"Jamais seria esta publicação que queria ou desejava fazer, contudo, com todo o meu respeito, carinho e admiração por esta cidade, por este clube, deixo aqui umas palavras vindas do coração", começou por escrever Salvador Agra.
No texto publicado naquela rede social, o avançado destacou que, para si, "foi um orgulho representar" a "família" do Tondela. "Mais do que jogar dentro das quatro linhas, joguei fora de campo ganhando amizade e carinho por esta gente", acrescentou.

"Aqui vivi muitos momentos felizes. Ontem [domingo] fizemos história, foi um momento único e especial que jamais esquecerei. Ao longo da minha vida tive pessoas que foram e vieram, todas elas deixaram uma marca no meu coração", reconheceu.

O avançado, de 30 anos, natural de Vila do Conde, chegou ao Tondela em agosto de 2020 e assinou um contrato válido por duas épocas, até ao final de junho de 2022, na altura, vindo dos polacos do Legia Varsóvia.

"Ao longo destes anos, já aprendi muito, assim como já errei muito, mas o mais importante em todo o processo foi a aprendizagem. Tudo o que é especial jamais perde o seu lugar", escreve Salvador Agra na sua página oficial no Instagram, onde agradece ao Tondela "por tudo".

O Tondela terminou a Liga, à qual chegou em 2015, no 17.º lugar, em zona de despromoção, com 28 pontos, caindo, assim, para a Liga 2. Também chegou à final da Taça de Portugal, frente ao F. C. Porto, com quem perdeu por 3-1.

JN/MS

Ristic assina por três temporadas com o Benfica

O jornal francês "L'Equipe" assegurou, esta terça-feira (24), que o Benfica chegou a acordo com o defesa sérvio.

Mihailo Ristic está muito perto de assinar pelo Benfica. Segundo o "L'Equipe" noticiou, o defesa-esquerdo, que está em final de contrato com o Montpellier, chegou a acordo com o clube encarnado para um contrato válido por três temporadas.

Segundo a mesma publicação, o jogador é esperado em Lisboa nos próximos dias para realizar exames médicos e assinar o vínculo. Mihailo Ristic, de 26 anos, está há quatro épocas no Montpellier, clube ao qual chegou em 2018/19, por empréstimo do Sparta Praha, da República Checa.

No palmarés, o atleta, que soma sete internacionalizações pela Sérvia, tem um campeonato sérvio e uma Taça da Sérvia, conquistados ao serviço do Estrela Vermelha.

JN/MS

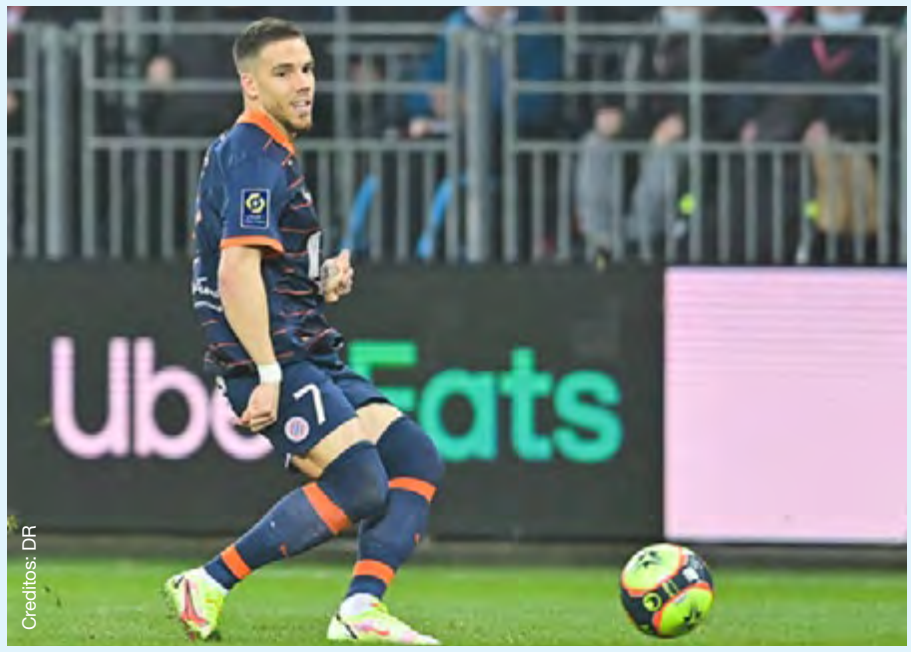

Creditos: DR

Creditos: DR

Ruben Amorim vai continuar ao leme do leão

Técnico foi associado ao Paris Saint-Germain, mas não deseja rumar à capital francesa

Apesar de ter sido dado como um dos principais alvos do Paris Saint-Germain para assumir o comando técnico, assim reportou o jornal "Le Parisien", Ruben Amorim não vai rumar à capital francesa e continuará de pedra e cal em Alvalade. O técnico não chegou a receber nenhuma oferta formal por parte do campeão francês, mas, segundo apurou o JN, não pondera abandonar os leões esta temporada, a segunda que cumpriu na totalidade ao leme do emblema verde e branco.

Na última conferência de imprensa do ano, após a vitória frente ao Santa Clara, Amorim já tinha expressado o desejo de continuar. "Tenho a minha decisão tomada. Não quero sair assim, não vou sair agora", disse o treinador leonino, na altura. Rúben Amorim tem ainda dois anos de contrato com o Sporting e está blindado com uma cláusula de 30 milhões de euros, que, ainda assim, não seria impeditivo para um dos clubes mais ricos do mundo, como é o Paris Saint-Germain. Mas Amorim quer cumprir pelo menos mais uma temporada de leão ao peito, pretendendo voltar a conquistar o título nacional na próxima época e voltar a fazer carreira positiva na Liga dos Campeões.

Esta não é, de resto, a primeira vez que Ruben Amorim é associado a clubes estrangeiros. Em novembro tinha sido apontado ao Manchester United, mas na altura até aconselhou os red devils a levarem Erik Ten Hag, que acabou mesmo por ficar com o lugar. Algumas semanas depois, já em dezembro, o técnico de 37 anos foi associado ao Leipzig, da Liga alemã. "O Raúl, meu agente, sabe que não vale a pena ligar-me. Estou muito contente no Sporting", justificou o técnico nessa altura, questionado sobre uma proposta do emblema alemão. Amorim mantém-se coerente e fiel ao seu discurso.

JN/MS

Ricardo Quaresma anuncia saída do V. Guimarães

Creditos: DR

Duas épocas depois de chegar ao D. Afonso Henriques, Ricardo Quaresma está de saída do V. Guimarães, mas revela que ainda não chegou a altura de "pendurar as botas".

Num longo texto, publicado nas redes sociais, o extremo demonstrou vontade em continuar nos vimaranenses, mas explica a decisão de sair com a vontade de ajudar o clube. "Eu podia, vocês bem sabem, ficar mais um ano de contrato, mas também não posso ficar indiferente às dificuldades financeiras que o Vitória está a passar. Desta forma posso também ajudar o clube a poupar um pouco. Espero inspirar outros a fazerem o mesmo e a não ficarem agarrados a contratos onde só se beneficiam a si próprios", afirmou o jogador, de 38 anos.

Quaresma mostrou-se desiludido pois "gostaria de ter podido ajudar mais a equipa", mas não deixou de agradecer a todos os elementos do V. Guimarães, desde adeptos a funcionários do clube. No final da publicação deixou apenas a certeza que a carreira ainda não chegou ao fim.

"Ainda não chegou a minha altura de arrumar as botas. Estou em forma, ainda sei jogar futebol e quero continuar a fazer aquilo que me faz feliz.

Em breve nos voltaremos a encontrar no campo. A trivela ainda vai fazer levantar muitos estádios", concluiu.

Numa carreira já bastante preenchida, Ricardo Quaresma jogou por Sporting, Barcelona, F. C. Porto, Inter, Besiktas, Al Ahli e Kasimpasa.

JN/MS

Pizzi termina empréstimo e está de volta ao Benfica

O médio internacional português fez um golo e uma assistência nos 10 jogos em que participou com a camisola do clube turco, que terminou o campeonato na quarta posição.

O Basaksehir oficializou o final da ligação do jogador do Benfica. "O contrato de empréstimo de Pizzi terminou. Desejamos-lhe sucesso para o resto da sua carreira", pode ler-se numa nota publicada no site do clube.

Deste modo, o médio, de 32 anos, regressa à Luz, não sendo ainda claro o seu futuro no clube encarnado. Com contrato até 2023, fica por perceber quais os planos que o novo treinador das águias, Roger Schmidt, terá para o camisola 21.

JN/MS

Creditos: DR

Chaves vence Moreirense e fica mais perto da elite nacional

Golos de João Teixeira e João Correia dão vantagem preciosa para o jogo da segunda mão e deixam a equipa de Ricardo Sá Pinto em maus lençóis.

O Chaves ficou mais perto do regresso à Liga, após triunfo, por 2-0, na receção ao Moreirense, na primeira mão do playoff. Com grande ambiente nas bancadas e Ricardo Sá Pinto nos camarotes, devido a castigo, brilharam João Teixeira e João Correia.

Na estreia da iBall, bola com chip, que permite aceder em tempo real a dados sobre o desempenho de jogadores e das equipas, João Teixeira entrou para a história como autor do primeiro golo que permitiu aos transmontanos chegarem ao intervalo em vantagem. E que foi dilatada após o descanso, apesar da melhor entrada do Moreirense. João Correia inspirou-se e disparou forte para o fundo da baliza dos cónegos.

Galego, uma das opções lançadas em jogo, esteve perto de reduzir, mas valeu ao Chaves a inspiração de Paulo Victor, com uma defesa que pode ter sido decisiva para o segundo jogo.

Os flavienses estão, agora, mais perto de subirem à Liga, enquanto o Moreirense precisa de ganhar por mais de dois golos no próximo jogo para evitar a desmoção.

JN/MS

Creditos: DR

Creditos: DR

LIGA CONFERÊNCIA

Roma conquista troféu e Mourinho faz história

Na final, em Tirana (Albânia), os romanos bateram o Feyenoord, graças a um golo de Zaniolo (1-0).

José Mourinho voltou a mostrar o toque de Midas e que é talhado para finais europeias, ao conduzir a Roma à conquista da Liga Conferência, na primeira edição da mais recente competição continental.

Na final frente ao Feyenoord, esta quarta-feira (25), em Tirana (Albânia), os "giallorrosi" foram felizes graças a um golo de Zaniolo, à passagem da meia-hora, e conquistaram o primeiro troféu desde 2008 e o primeiro título internacional.

A equipa dos Países Baixos reagiu depois do intervalo e criou algumas situações perigosas, sem, contudo, conseguir marcar.

Para José Mourinho é o quinto troféu europeu na quinta final que disputou. A este, junta-se uma Taça UEFA e uma Liga dos Campeões pelo F. C. Porto, outra Champions pelo Inter de Milão e uma Liga Europa pelo Manchester United. "Mou" é o primeiro a vencer as atuais três provas europeias e o terceiro que junta três taças continentais diferentes, juntando-se a Giovanni Trapattoni e Udo Lattek.

Pela Roma atuaram os internacionais portugueses Rui Patrício e Sérgio Oliveira, que venceram uma competição europeia de clubes pela primeira vez.

JN/MS

BOLA DE OURO 2022

Cerimónia realiza-se a 17 de outubro

Creditos: DR

A cerimónia de entrega da Bola de Ouro de 2022, que distinguirá o melhor futebolista da época 2021/2022, vai realizar-se em 17 de outubro, em Paris, anunciou a revista France Football, responsável pela atribuição do prémio.

Os jogadores nomeados para o galardão, no setor masculino e feminino, serão divulgados em 12 de agosto, em conjunto com os possíveis vencedores dos restantes prémios, como os troféus Kopa, que distingue o melhor jovem futebolista da temporada, e Yashin, destinado ao melhor guarda-redes.

A cerimónia da 66.ª edição da Bola de Ouro, que em 2021 consagrou pela sétima vez o argentino Lionel Messi, jogador do PSG, como o melhor futebolista do ano, vai realizar-se no teatro do Châtelet, na capital francesa.

A France Football anunciou em março que a atribuição dos prémios deste ano vai quebrar uma longa tradição, passando a incidir sobre a época desportiva e não sobre o ano civil, que obrigava a avaliar duas metades de temporadas diferentes.

Além de passar a estar alinhado com a época futebolística, o galardão, que, no setor masculino, é atribuído desde 1956, incluirá também um júri mais restrito, uma diferente pré-seleção e critérios mais claros, segundo a informação divulgada pela revista.

A votação em masculinos será feita apenas por 100 votantes, ao contrário dos anteriores 170, correspondentes aos 100 primeiros países no ranking da FIFA, e, em femininos, é reduzida a metade (50 votantes).

Outro aspeto importante na escolha dos premiados tem a ver com as conquistas coletivas, que passam para um segundo plano, com a revista a querer privilegiar "a prestação individual" e o "caráter decisivo ou impressionante" dos candidatos.

Desde a sua criação, foram três os futebolistas portugueses a serem distinguidos com este troféu, o primeiro Eusébio, em 1965, depois Luís Figo, em 2000, e, finalmente, Cristiano Ronaldo, em 2008, 2016 e 2017.

Entre 2010 e 2015, o troféu foi entregue em simultâneo com o prémio de melhor jogador da FIFA, com Cristiano Ronaldo a acumular as distinções em 2014 e 2013.

JN/MS

Os craques portugueses com maior destaque nesta época

Com a temporada 2021/2022 quase terminada, fazemos um resumo dos jogadores portugueses, no top Ligas do futebol mundial, que estiveram em melhor forma ao longo da época. Dos melhores marcadores, aos reis das assistências e aos com maior participação em golos.

A época correu relativamente bem para os jogadores portugueses, na Liga e no estrangeiro. Rúben Dias, Bernardo Silva e João Cancelo foram campeões pelo Manchester City; Diogo Jota pode conquistar a Liga dos Campeões com o Liverpool; Gonçalo Paciência e o Eintracht Frankfurt conquistaram a Liga Europa; Rafael Leão foi campeão e o melhor jogador da Liga italiana; William Carvalho conquistou a Taça do Rei de Espanha no Bétis; André Silva venceu a Taça da Alemanha com o Leipzig; Nuno Mendes e Danilo Pereira foram campeões no PSG.

O talento português brilhou ao longo de 2021/22, mas há nomes que estiveram em maior destaque no plano ofensivo. Vamos passar pelos melhores marcadores, os que mais assistiram e aqueles que participaram em mais golos nas respetivas formações.

No campo dos golos, Cristiano Ronaldo foi o melhor marcador português. O avançado do Manchester United apontou 24 golos em todas as competições, mas falhou em conquistar algum título pelos "red devils". De Braga surge o nome a seguir: Ricardo Horta apontou 23 golos pelos arsenalistas, com boas exibições que valeram um regresso à seleção nacional. Por fim, Diogo Jota continuou de pé quente e marcou 21 tentos pelo Liverpool.

Na lista dos reis das assistências surgem dois nomes do campeonato português. Rafa Silva, do Benfica, encontra-se no primeiro lugar com 18 assistências, seguindo-se de Fábio Vieira, campeão nacional pelo F. C. Porto, com 16. Bruno Fernandes, apesar de ter tido uma época mais "apagada" no Manchester United, conseguiu acumular 14 passes para golo.

No cômputo geral fazemos a somatória da participação em golos (golos e assistências). Neste capítulo, Ricardo Horta é o número um com 33 (23 golos e 10 assistências). Rafa Silva surge com 30, juntando 12 golos às 18 assistências já mencionadas. Por fim Diogo Jota mostrou a veia criativa com oito assistências, contribuindo diretamente para 29 golos.

Fora da lista de "top-3" há ainda nomes que valem a pena serem mencionados. Apesar de não ter tido uma época tão prolífera como 2020/21, o sportinguista Pedro Gonçalves apontou 15 golos e 13 assistências na presente temporada. Rafael Leão foi campeão nacional pelo AC Milan e eleito o melhor jogador da Liga italiana, tendo apontado 14 golos e 12 assistências. André Silva voltou a ter uma época sólida, ao chegar aos 16 golos e nove passes para golo. Ao serviço do Celtic, emprestado pelo Benfica, Jota foi campeão escocês e apontou 10 golos e 11 assistências.

JN/MS

Creditos: DR

FRANÇA

Kylian Mbappé vai ganhar mais de 167 mil euros por dia no PSG

Tudo o que envolve a renovação do internacional francês é astronómico. O avançado torna-se no jogador mais bem pago da história do futebol. A cada segundo recebe quase 2 euros. A partir daqui, as contas tornam-se assombrosas.

Com os tubarões mais endinheirados do futebol mundial de olho nele, Kylian Mbappé decidiu renovar pelo PSG até 2025, uma decisão que o próprio admitiu ter sido "pessoal e difícil de tomar".

Grande parte das dúvidas do jogador terão ficado dissipadas pelos valores que lhe foram apresentados pelo clube parisiense, controlado por Nasser Al-Khelaifi, para permanecer na capital gaulesa.

Segundo avança o jornal espanhol "AS", Mbappé encaixou 300 milhões de euros só pelo prémio de assinatura, mas há mais contas de somar a fazer.

O avançado receberá mais de 56 milhões de euros por temporada, o que dá qualquer coisa como 4,7 milhões de euros por mês ou mais de 167 mil euros por dia.

O acordo milionário foi duramente criticado por Javier Tebas, presidente da La Liga, que o classificou como "um insulto ao futebol". Os números são, efetivamente, impressionantes.

JN/MS

Creditos: DR

ALEMANHA

Neuer renova com o Bayern Munique até 2024

O guarda-redes internacional alemão vai para a 12.ª temporada consecutiva nos bávaros.

Manuel Neuer prolongou a ligação ao Bayern Munique até 2024, confirmou o campeão alemão.

"Ele é o melhor guarda-redes do mundo e é, há anos, uma referência a nível internacional. É um enorme feito manter-se no nível mais alto durante tanto tempo", refere o diretor-geral do Bayern Munique, Oliver Kahn.

O guardião, de 36 anos, continua a ser indiscutível na baliza bávara, tendo realizado 39 partidas ao longo da última temporada.

"Como guarda-redes, capitão e líder, quero ser importante para os nossos grandes objetivos. Queremos alargar o nosso recorde no campeonato e atacar a Taça da Alemanha e a Liga dos Campeões", referiu Neuer, aos canais do clube.

JN/MS

INGLATERRA

Fábio Carvalho confirmado como reforço pelo Liverpool

O internacional sub-21 português, que alinhava no Fulham, junta-se aos "reds" no dia 1 de julho. Vínculo será válido até 2027.

O clube inglês confirmou o negócio no seu sítio oficial, numa nota em que define Fábio Carvalho como "um grande talento".

Aos 19 anos, o médio ofensivo apontou 10 golos nos 36 jogos que disputou pelo Fulham, ajudando o emblema de Londres a conquistar o Championship e a subir à Premier League, na próxima época.

O negócio, há muito alinhavado, deve render cerca de oito milhões de euros ao clube que tem Marco Silva como treinador.

"Só quero agradecer tudo o que fizeram por mim, dentro e fora do terreno de jogo. No campo, cantam o meu nome e puxam por mim, fora do campo estão sempre a saudar-me. Até a minha família tem fãs a abordarem, a cumprimentarem, o que me deixa feliz", referiu Fábio Carvalho, em declarações reproduzidas pelo Fulham.

JN/MS

Creditos: DR

Manchester City é campeão inglês com reviravolta épica

O internacional sub-21 português, que alinhava no Fulham, junta-se aos "reds" no dia 1 de julho. Vínculo será válido até 2027.

O clube inglês confirmou o negócio no seu sítio oficial, numa nota em que define Fábio Carvalho como "um grande talento".

Aos 19 anos, o médio ofensivo apontou 10 golos nos 36 jogos que disputou pelo Fulham, ajudando o emblema de Londres a conquistar o Championship e a subir à Premier League, na próxima época.

O negócio, há muito alinhavado, deve render cerca de oito milhões de euros ao clube que tem Marco Silva como treinador.

"Só quero agradecer tudo o que fizeram por mim, dentro e fora do terreno de jogo. No campo, cantam o meu nome e puxam por mim, fora do campo estão sempre a saudar-me. Até a minha família tem fãs a abordarem, a cumprimentarem, o que me deixa feliz", referiu Fábio Carvalho, em declarações reproduzidas pelo Fulham.

JN/MS

BRASIL

Corinthians de Vítor Pereira mantém-se no topo do Brasileirão

O líder do campeonato brasileiro de futebol, Corinthians, treinado pelo português Vítor Pereira, manteve-se no topo da tabela, ao empatar 1-1 na receção ao terceiro classificado, São Paulo, na sétima jornada.

Nos descontos da primeira parte, Calleri deu vantagem aos visitantes, mas Adson, aos 80, empatou para os da casa.

O timão alcançou 14 pontos, mais dois do que o segundo posicionado, Palmeiras, orientado pelo técnico luso Abel Ferreira, que visitou e bateu o 18.º classificado, Juventude (Rio Grande do Sul), por 3-0.

O São Paulo está em terceiro lugar, com os mesmos 12 pontos do verdão de Abel.

JN/MS

Creditos: DR

Creditos: DR

MUNDIAL

FIFA e Catar antecipam cinco mil milhões de espectadores para o Mundial 2022

Esta segunda-feira (23), durante o Fórum Económico Mundial, em Davos (Suíça), antecipou-se ainda que o próximo campeonato do mundo vai ser o "melhor de sempre"

A FIFA e o Catar, país anfitrião, anteciparam, durante o Fórum Económico Mundial, em Davos (Suíça), que o próximo campeonato do mundo vai ser o "melhor de sempre" e atrair cerca de cinco mil milhões de fãs.

"Vai ser o primeiro evento desportivo com público total [sem restrições], após a devastadora pandemia. Estou feliz em reunir o mundo, e será a primeira vez no mundo árabe, na nossa região, que sofre há muito tempo. Receber o Mundial vai trazer esperança aos jovens da região e contribuirá para o entendimento entre as diferentes culturas", disse o emir do Catar, Sheikh Tamim bin Hamad Al Thani.

O emir ressaltou que "o povo do Catar quer mostrar a sua hospitalidade" e que "o Mundial é uma jornada de muito trabalho e determinação".

Já o presidente da FIFA, Gianni Infantino, adiantou a previsão de que 5.000 milhões assistirão à competição, e destacou o poder de união que o futebol tem, para reunir adeptos de diferentes culturas numa só competição.

O dirigente também realçou a importância de colocar diversos países a colaborar na organização de competições, como vai acontecer em 2026 com o México, os Estados Unidos (EUA) e o Canadá, e como aconteceu em 2002 com a Coreia do Sul e o Japão.

"É um ano especial. Saímos da pandemia e temos a melhor desculpa para unir o mundo. Venha para o Catar. Vai ser o melhor Campeonato do Mundo, não só do ponto de vista do futebol, mas também vivendo a experiência da cultura árabe, talvez isso possa ajudar a tornar o mundo um lugar melhor", disse Infantino.

O Mundial deste ano, no Catar, decorrerá entre 21 de novembro e 18 de dezembro, estando Portugal integrado no Grupo H, com Coreia do Sul, Gana e Uruguai.

JN/MS

LIGA DAS NAÇÕES

Sarabia nos convocados de Espanha para defrontar Portugal na Liga das Nações

O avançado Pablo Sarabia, que jogou esta época no Sporting, integra os convocados da Espanha para a Liga das Nações A de futebol, na qual será adversária de Portugal.

O avançado Ansu Fati voltou aos eleitos do selecionador Luis Enrique, após ausência superior a um ano devido a lesão, destacando-se ainda o regresso de Marco Asensio, talvez a maior surpresa nos convocados da Espanha, que se estreia, precisamente, frente a Portugal, em 2 de junho.

"Talvez seja ele [Marco Asensio] o maior surpreendido. Não nos enganemos, há baixas importantes na sua posição, mas isso não significa que não pudesse voltar. As oportunidades existem para ser aproveitadas", explicou o técnico, em conferência de imprensa.

Luis Enrique promoveu também os regressos de Sergio Busquets, que esteve ausente nos dois jogos particulares disputados este ano, com a Albânia (2-1) e a Islândia (5-0), em março, bem como do defesa Íñigo Martínez e do médio Thiago Alcantara.

Sarabia, que representou o Sporting na época 2021/2022, por empréstimo do PSG, e se revelou um dos melhores jogadores da Liga, mantém-se na convocatória, depois de ter marcado dois golos frente à Islândia, numa partida em que entrou em campo já durante a segunda parte.

O treinador espanhol manteve uma linha de continuidade no lote de escolhidos para representar o país nos primeiros quatro jogos no Grupo 2 da Liga das Nações A, para os quais não poderá contar com dois jogadores influentes, Pedri e Oyarzabal, devido a lesão.

A Espanha, que foi derrotada por 2-1 pela França na final da edição anterior da prova, defronta a seleção portuguesa, vencedora da edição inaugural, e "aspirante à conquista de títulos", segundo observou Luis Enrique, em encontro marcado para 2 de junho, no estádio Benito Villamarín, em Sevilha.

A seleção campeã mundial em 2010 jogará os dois jogos seguintes fora de Espanha, em Praga, frente à República Checa, em 05 de junho, e em Genebra, com a Suíça, quatro dias mais tarde, antes de receber os checos, em 12 de junho, em Málaga.

JN/MS

Creditos: DR

FUTEBOL FEMININO

Alexia Putellas eleita a melhor jogadora da Liga dos Campeões

A futebolista espanhola do Barcelona foi eleita pela UEFA a melhor jogadora da Liga dos Campeões de 2021/2022. Selma Bacha, do Lyon, foi a melhor jovem.

Alexia Putellas, de 28 anos, foi a melhor marcadora da competição, com 11 golos, aos quais acrescentou duas assistências. A médio internacional espanhola marcou em oito dos 10 jogos em que participou, incluindo a final em Turim, em Itália, na qual o Lyon venceu o Barcelona por 3-1.

Putellas, também galardoada com a última Bola de Ouro, recebe este reconhecimento da Liga dos Campeões pela segunda temporada consecutiva.

A jogadora do Barcelona também integra a equipa ideal da temporada, na qual o Lyon é o clube com mais representantes.

O onze é composto por Christiane Endler (Lyon, Fra), Griedge Mbock Bathy (Lyon, Fra), Wendie Renard (Lyon, Fra), Mapi León (Barcelona, Esp), Salma Bacha (Lyon, Fra), Patri Guijarro (Barcelona, Esp), Aitana Bonmatí (Barcelona, Esp), Alexia Putellas (Barcelona, Esp), Amandine Henry (Lyon, Fra), Ada Hegerberg (Lyon, Fra) e Marie-Antoinette Katoto (PSG, Fra).

JN/MS

Creditos: DR

MLS

Toronto FC, York United FC win Canadian Championship quarterfinals

Creditos: DR

The chanting and cheering could be heard blocks away Tuesday (24) night, but the sounds of a sold-out hometown crowd couldn't drown out the pain of a late 2-1 loss for the HFX Wanderers in their Canadian Championship quarterfinal match against Toronto FC.

It was the first meeting between the Canadian Premier League Wanderers and their Major League Soccer opponents.

The 6,500 fans who filled the Wanderers Grounds in the heart of downtown Halifax could perhaps take some solace, though, in the fact that Nova Scotia native Jacob Shaffelburg of Port Williams slid the winning pass to Jonathan Osorio, who fired his shot off the crossbar and then off of Peter Schaale into the Halifax net, lifting the Reds into the Canadian Championship semifinals.

Shaffelburg had been sidelined due to a lower-body injury for five matches but was brought in off the bench midway through the second half to bolster Toronto's offence.

The Wanderers held their own against the established MLS club, with Toronto unable to get on the scoreboard until the 55th minute when Jordan Perruzza's header found net.

Halifax's lone goal came 69 minutes in from forward Samuel Salter, who caught Toronto goalkeeper Quentin Wester off guard with a low shot into the corner to tie the game, bringing fans to their feet as blue smoke exploded on the exterior of the pitch.

The crowd remained standing as time ticked away, with both sides creating solid chances, but it was Osorio with the final goal of the night, putting it high past Halifax goalkeeper Christian Oxner in the 87th minute to advance Toronto FC in the Canadian Championship, a tournament featuring a combination of 13 professional and semi-pro teams.

"Halifax was obviously well-prepared and really motivated,'' said Toronto coach Bob Bradley. "In the first half, our tempo was too slow; there were too many guys getting stuck with the ball. We're fortunate that in that situation, we've got guys that football-wise, can help us, so that made a big difference.''

Halifax coach Stephan Hart was "disappointed in the result,'' but said the performance of his players, "almost everyone of them, was fantastic.

"(They were) very balanced, very composed, and except for a few minutes in the second half we brought ourselves right back into the game after being scored on.''

Hart added: "I'm proud of them, of course, but at the end of the day we've been playing good games ... and not getting the results.''

The much-anticipated match for Nova Scotia's soccer fans was also only the second time in Wanderers history that they've hosted an MLS club. The first was a 3-1 loss to CF Montreal in last year's Canadian Championship play.

Halifax finishes a four-match homestand this June 4 against York United FC in CPL action, while Toronto hosts the Chicago Fire this Saturday (28) and then continues its journey to a potential eighth Voyageurs Cup - and Canada's coveted berth into the CONCACAF Champions League.

FOOT NOTES: In later action, York United FC defeated Pacific FC 4-3 on penalty kicks after a goal by Amer Didic of Pacific - his second of the game, some nine minutes into extra time - tied the game 2-2. Roger Thompson and Osaze De Rosario scored first half goals for York United.

SN/MS

Creditos: DR

AÇORES

Câmara Municipal de Ponta Delgada constrói pista de Pumptrack no Parque Urbano

A Câmara Municipal de Ponta Delgada, presidida por Pedro Nascimento Cabral, está a construir uma pista de Pumptrak no Parque Urbano da cidade.

A construção deste equipamento vai contribuir para a promoção da prática desportiva e, ao mesmo tempo, para a dinamização e reforço da atratividade da maior zona verde do concelho, com cerca de 30 hectares, considerado o pulmão verde de Ponta Delgada.

"O Parque Urbano apresenta-se como um local ideal para que os nossos jovens possam desfrutar da natureza e praticar desporto, sendo que esta é também uma forma de trazer mais pessoas ao parque da nossa cidade", sustentou o autarca, reiterando que "é nossa preocupação acompanhar o dinamismo dos novos tempos e corresponder às expectativas da nossa gente e, neste caso, dos nossos jovens".

Pedro Nascimento Cabral, acompanhado pelo vereador Marco Resendes, visitou a obra, que representa um investimento de cerca de 156 mil euros.

A construção deste equipamento vai contribuir para aumentar a interação social dos jovens na maior zona verde do concelho. "O Parque Urbano é para ser utilizado pelas pessoas. Este espaço não deve ser apenas um lugar de contemplação, mas um local de excelência para a prática de atividades de lazer e bem-estar", frisou.

A pista destinada a utilizadores de bicicletas, skates e patins, ocupa uma área total de 1601m2 e poderá receber provas internacionais.

JA9/MS

Creditos: DR

Oficial: Médio deixa o Santa Clara e muda-se para a Polónia

OJagiellonia anunciou nesta terça-feira (24) a contratação de Nené. O médio português deixou, assim, o Santa Clara, clube com o qual terminava contrato neste verão, e juntou-se ao emblema polaco até 2024.

Nené foi um dos elementos mais utilizados no meio campo açoriano. Jogou em 36 jogos nesta temporada, marcando um golo. Antes de chegar ao Santa Clara, Nené representou o Sp. Braga, Montalegre e Fafe.

Esta é a primeira saída anunciada. O Santa Clara, nas palavras do treinador Mário Silva, estará prestes a perder Morita para o Sporting.

NM/MS

Casa do Povo da Ribeira Grande organiza torneio de futsal comemorativo do 55.º aniversário

Integrado no programa das comemorações do 55.º aniversário da Casa do Povo da Ribeira Grande e organizado por esta, realiza-se no próximo sábado (28), no pavilhão da escola Gaspar Fructuoso, um torneio de futsal entre as equipas juniores do concelho e o GD Fenais da Luz, enquanto equipa convidada para o evento.

Esta é mais uma iniciativa de um conjunto de várias que se realizarão ao longo do corrente ano, promovidas pela Casa do Povo da Ribeira Grande para assinalar o 55.º aniversário da instituição. Com forte ligação ao desporto desde os seus primórdios, muito em particular ao futsal e ao voleibol, a direção entendeu levar a efeito este torneio de futsal.

"É um momento de convívio entre os jovens da nossa terra e um recordar de tempos passados, na medida em que a Casa do Povo da Ribeira Grande já teve presença bastante ativa em diferentes modalidades desportivas", explicou Albano Melo Garcia.

O presidente da instituição acredita estarem "reunidas condições para que este torneio seja uma festa e um momento de sã camaradagem entre os participantes, até porque é uma reunião de colegas e amigos que ao longo da temporada desportiva competiram nas provas de ilha."

Vão participar no torneio as equipas do Benfica Águia, CD Vera Cruz, CD Santa Bárbara e o GD Fenais da Luz. No primeiro jogo, às 13h00 locais, defrontam-se Benfica Águia e GD Fenais da Luz, enquanto às 15h00 medem forças o CD Vera Cruz diante do CD Santa Bárbara. Os vencedores disputam a final às 18h00, finda a qual terá lugar a cerimónia de entrega de troféus.

JA9/MS

Lista de inscritos do Além Mar Rali já conhecida

Foi revelada esta segunda-feira (23) a lista com os 21 inscritos para o Além Mar Rali, prova organizada pelo Grupo Desportivo Comercial a decorrer na ilha de São Miguel nos dias 4 e 5 de junho.

A encabeçar o rol surge o campeão regional Rúben Rodrigues com um Citroën C3 Rally2, viatura idêntica à utilizada por Pedro Câmara. Outros dois pilotos com viaturas Rally2 são Luís Miguel Rego com o habitual Skoda Fabia Rally2 Evo e ainda Bruno Amaral em Ford Fiesta R5.

A próxima prova do Campeonato dos Açores de Ralis marca o final da fase de pisos de terra daquela competição e é natural que seja o término do Troféu de Ralis de Terra dos Açores.

Interessados no triunfo estarão na Lagoa, cidade que acolhe o evento, Gilberto Ferreira em Ford Escort RS Cosworth, Hélder Miranda em Seat Ibiza, Rui Torres com Ford Escort Mk II e Bruno Tavares em Citroën C2 R2 Max.

Este rali simboliza também o regresso à atividade de Sérgio Silva com Renault Clio R3T.

A lista revelada inclui ainda nomes como os de Filipe Marques em Citroën Saxo, Rúben Santos com um Peugeot 106 1.6, João Faria e Francisco Costa, ambos tripulando Peugeot 206 RC, David Paiva num Peugeot 306 e ainda muitos outros concorrentes que permitem antever muito espetáculo nas nove classificativas do programa.

JA9/MS

Alagoa Cup'22 trouxe dezenas de jovens ao Faial

A ilha do Faial recebeu no passado fim de semana a edição de 2022 do Alagoa Cup, um torneio no escalão de benjamins organizado pelo Fayal Sport Cub, sob o lema "formar no presente para garantir o futuro".

Na sessão de abertura, o presidente da Câmara Municipal da Horta deu as boas-vindas a todos os participantes e familiares e evidenciou que "o Alagoa C up proporciona a prática desportiva, mas também momentos de convívio, de sã camaradagem e de aprendizagem do respeito pelo outro".

A par dos bons momentos de futebol, Carlos Ferreira realçou a importância do fairlplay nas atividades desportivas, evidenciando que estas iniciativas "contribuem para o crescimento dos jovens enquanto seres humanos e cidadãos".

O autarca faialense saudou ainda a organização dos Verdes da Alagoa, que "tornaram este evento numa verdadeira festa do futebol na ilha do Faial", que trouxe várias famílias no fim de semana ao concelho.

Para além do anfitrião, Fayal Sport Club, o Alagoa Cup 2022 contou com a participação dos benjamins do Futebol Clube dos Flamengos, vencedor do torneio, do Grupo Desportivo Cedrense e ainda da ilha do Pico o Futebol Clube da Madalena, Clube Desportivo Lajense e o Vitória Futebol Clube. Da ilha de São Jorge participaram no torneio o Grupo Desportivo Velense e o AtlânticFut, enquanto a ilha Terceira foi representada pelo clube Juventude Desportiva Lajense.

JA9/MS

Creditos: DR

Creditos: DR

MADEIRA

Audiência de impugnação do despedimento de Margarida Camacho do Nacional foi adiada

A audiência do processo interposto por Margarida Camacho a contestar o despedimento do Nacional foi adiada para o dia 22 de junho, devido a doença do advogado do clube.

A antiga funcionária da instituição, despedida por alegada apropriação indevida de verbas do clube, entendeu impugnar a decisão, recorrendo aos tribunais para o efeito.

Em paralelo, os alvinegros também participaram criminalmente contra Margarida Camacho, alegando abuso de confiança da sua antiga diretora geral.

JM/MS

Creditos: DR

Pedro Silva e Nadia Meroni vencem MCC Boulder Contest

A segunda prova da Taça da Madeira de Boulder realizou-se na manhã de domingo (22), numa organização do Clube Aventura da Madeira em parceria com Madeira Climbing Center e a Federação de Campismo e Montanhismo de Portugal.

A prova decorreu no formato Contest, com 16 Boulders (vias de Escalada de grande dificuldade) e um tempo limite de 2 horas.

A prova contou com a participação de 12 escaladores e muita disputa pelas posições do pódio, acabando por ser decidida pelo menor número de tentativas.

Pedro Silva (CAMadeira) conseguiu alcançar o topo de 15 dos 16 Boulders em competição, e somou todas as 16 presas bónus (Zonas), vencendo categoricamente a competição, com o menor número de tentativas entre os escaladores que alcançaram os lugares do pódio.

Steve Fernandes (CAMadeira) conseguiu a segunda posição também com 15 Tops e 16 Zones, mas utilizou mais duas tentativas. Paulo Abreu foi terceiro com 15 Topos e 16 presas Zona, com mais uma tentativa para Zona que Steve Fernandes.

Na competição feminina, Nadia Meroni (CAMadeira) venceu com 9 Topos e 9 Zonas, numa decisão também pelo número de tentativas inferior à segunda classificada, Andreja Prijatelj, que somou o mesmo número de Topos e presas Zona. Na terceira posição classificou-se Susanne Schäfer (CAMadeira) com 7 Topos e 11 presas Zona.

Resultados masculinos

1.º Pedro Fabrício Silva – Clube Aventura da Madeira
2.º Steve Fernandes – Clube Aventura da Madeira
3.º Paulo Abreu – Individual

Resultados femininos

1.ª Nadia Meroni – Clube Aventura da Madeira
2.ª Andreja Prijatelj – Individual
3.ª Susanne Schäfer – Clube Aventura da Madeira

RTP/MS

Ultra Skyrunning Madeira com mais de 600 inscritos

Constituída por cinco provas e integrada no Skyrunner World Series da ISF - International Skyrunning Federation, a prova decorre entre hoje (27) e sábado (28) no concelho de Santana, na Madeira.

A ilha da Madeira e o concelho de Santana recebem a partir de sexta-feira (27) mais uma edição do Ultra Skyrunning Madeira, evento constituído por cinco provas, de onde se destaca a Madeira Sky Race, corrida com 55,6 quilómetros e desnível positivo de 4.121 metros que em 2016 atingiu o patamar máximo do skyrunning mundial, integrando o Skyrunner World Series da ISF –International Skyrunning Federation.

Tendo como palco o concelho de Santana, na costa Norte da Madeira, os percursos do Ultra Skyrunning Madeira atravessarão a Reserva Mundial da Biosfera e uma grande variedade de cenários, como a floresta Laurissilva, o Pico Ruivo (1861 metros) e imponentes falésias costeiras.

Élia Gouveia, membro da organização e vereadora da Câmara Municipal de Santana, destaca que as expectativas para a prova foram superadas com 624 inscritos, explicando a elevada presença de atletas com "o boom do turismo na Madeira, um destino cada vez mais procurado para actividades outdoor".

Abordando os desafios que a prova colocará à organização, Élia Gouveia realça que é importante "garantir a segurança a todos os participantes com um minucioso plano de segurança e um grande número de meios no terreno".

"Como a prova decorre numa zona protegida, 70% disputa-se em áreas da Rede Natura 2000, das quais se destacam a floresta Laurissilva, património mundial da UNESCO, e o maciço montanhoso central que alberga espécies de fauna e de flora únicas no mundo", acrescenta.

Outro aspeto importante para a autarca de Santana é conservação "dos trilhos onde se desenrola a prova", que "são mantidos pelo Instituto das Florestas e Conservação da Natureza e pelas juntas de freguesia do concelho", havendo, ainda, 25 quilómetros "onde as diferentes provas decorrem, que são mantidos pela organização do evento, uma vez que são muito pouco utilizados durante todo o ano e chegam mesmo a ser inóspitos".

Numa modalidade que tem vindo a crescer de forma exponencial em vários países, especialmente Itália e França, um dos principais nomes que estará na Madeira é a consagrada Anna Frost.

Profissional desde 2004 e com um longo currículo de sucesso na modalidade, a atleta neozelandesa explica que continua a regressar à Madeira por encontrar na ilha uma "organização muito boa", para além de ter a possibilidade de competir em "caminhos antigos ao longo das lavadas, pela serra". "Tem tantos desafios diferentes, desde subidas acentuadas até o rio que desce até a praia. É uma corrida incrível."

Para além dos elogios aos trilhos e percursos do Ultra Skyrunning Madeira, Anna Frost elogia a ilha com tem um "povo tão simpático e acolhedor", e está "repleta de coisas para ver e fazer", deixando ainda uma palavra para a Quinta do Furão, que terá um papel fulcral no evento, um local "tão bonito e acolher", que mantém "uma sensação maravilhosa de cultura e tradição".

Programa Ultra Skyrunning Madeira*

Sexta-feira (27)
07h15- Concentração dos atletas no Estacionamento do Hotel/Restaurante Quinta do Furão
09h00 – Partida dos primeiros atletas Santana Vertical Kilometer
14h00 – Cerimónia de Entrega de Prémios – Hotel/Restaurante Quinta do Furão

Sábado (28)
06h00 – Partida da Madeira Sky Race – MSR 55km
10h00 – Partida da Santana Sky Race – SSR 21km
11h15 – Partida da Furão Sky Race
11h40 – Chegada dos primeiros atletas
17h00 – Partida da Kids Sky Race (Parque Temático de Santana)
17h00 – Partida Kids 1
17h10 – Partida Kids 2
17h20 – Partida Kids 3
17h30 – Partida Kids 4
19h00 – Cerimónia de Entrega de Prémios Kids, USM, SSR e MSR – Centro do Evento

**Horário local*

Público/MS

Creditos: DR

Creditos: DR

SURF

Sebastian Steudtner é o novo recordista da maior onda do mundo surfada na Nazaré

O surfista alemão Sebastian Steudtner é o novo recordista da maior onda do mundo, com 26,21 metros, anunciou esta terça-feira (24), na Nazaré, o Livro dos Recordes do Guinness.

A certificação da maior onda surfada na Praia do Norte, na Nazaré, em 29 de outubro de 2020, foi entregue na terça-feira (24) por um juiz do Guiness, no forte de S. Miguel, ao surfista germânico, que se mostrou "muito orgulhoso" de ter surfado uma onda "criada por uma tempestade" e que prova que "qualquer coisa que se queira muito fazer na vida é possível".
"Não nasci num país com ondas", afirmou o alemão, radicado na Nazaré desde 2012, acrescentando que também não teve "oportunidade, em criança, de viajar por países e surfar", sustentando que teve que usar a sua "motivação" para se mudar para "o outro lado do planeta" e dedicar-se ao surf, desporto do qual nunca desistiu.

A atribuição do galardão de maior onda do mundo na Nazaré, pela quinta vez, "não é banal, mas começa a ser normal", afirmou o presidente da Câmara, Walter Chicharro, considerando que as ondas da Praia do Norte têm, na última década, "prestado um grande serviço ao país".

Depois de Garrett McNamara ter celebrizado as ondas gigantes da Praia do Norte com o recorde batido em 2011, o autarca garante que sempre que participa em eventos no estrangeiro, "a Nazaré é a segunda maior marca portuguesa, só destronada por Cristiano Ronaldo".

Já no que toca a ondas grandes, a Nazaré dá cartas, considera o autarca, que estima que "muitos outros recordes venham aqui a ser batidos nos próximos anos".

Tanto mais que, sublinhou Francisco Spinola, da Liga Mundial de surf, apesar de "serem recebidas dezenas de candidaturas de ondas de vários países do mundo", a competição pela maior onda tem sido "a Nazaré contra a Nazaré".

O primeiro surfista a bater um recorde na Nazaré foi o havaiano Garrett McNamara, quando surfou uma onda homologada em 23,77 metros de altura, em 1 de novembro de 2011.

Agora o recorde passa para as mãos de Sebastian Steudtner, com 26,21 metros, prevendo-se que a Praia do Norte volte a estar na corrida quando ficarem concluídas as medições das ondulações no último inverno, em que o 'big rider' brasileiro Lucas Chumbo poderá ter ultrapassado esta onda.

JN/MS

CANOAGEM

Portugal fecha Taça do Mundo de Racice com cinco medalhas

A seleção portuguesa fechou a Taça do Mundo de Racice, na República Checa, primeira etapa deste circuito de canoagem de velocidade, com quatro medalhas, três por Fernando Pimenta, após uma prata no K1 5.000 metros.

Esta prata, com um tempo de 20.34,30 minutos, atrás apenas do dinamarquês Thorbjorn Rask, fecha um ciclo quase perfeito para o multimedalhado olímpico luso, numa distância em que João Duarte foi quinto, a meio minuto do pódio.

Após Pimenta ganhar ouro no sábado (21) no K1 1.000 metros, juntou-se no domingo (22) a João Duarte no K2 1.000 metros para lograr novo primeiro lugar, com um tempo de 3.16,09 minutos.

Antes, João Ribeiro e Messias Baptista tinham conseguido o bronze na final A do K2 500 metros, com um tempo de 1.28,85 minutos, a 15 centésimos da prata, dos australianos Jean Westhuyzen e Thomas Green, e a 54 centésimos dos ucranianos Oleh Kukharyk e Ihor Trunov, vencedores.

Na final A de C2 1.000 metros, a dupla portuguesa Bruno Afonso/Marco Apura foi sexta classificada, com 3.48,91 minutos, a 17,75 segundos dos vencedores, os alemães Sebastian Brendel e Tim Hecker.

Portugal conquistou ainda uma medalha de bronze, por Teresa Portela na Final A dos K1 500 metros, igualmente no sábado (21), sendo depois quarta na final A de K1 200 metros, domingo (22), a 36 centésimos do pódio.

JN/MS

Creditos: DR

Creditos: DR

Creditos: DR

BASQUETEBOL

Antetokounmpo unânime na eleição para o cinco do ano na NBA

Extremo dos Milwaukee Bucks domina as escolhas, onde também figura Nikola Jokic, dos Denver Nuggets, eleito o MVP da fase regular da prova.

Acumulando o máximo de 500 pontos possíveis nesta eleição, o grego Giannis Antetokounmpo lidera uma equipa que junta Nikola Jokic (Denver Nuggets) e Luka Doncic (Dallas Mavericks), repetentes nestas andanças.

A estes juntam-se os estreantes em eleições deste tipo Jayson Tatum (Boston Celtics) e Devin Booker (Phoenix Suns).

Pela primeira vez desde a temporada 1954/1955, o cinco ideal da NBA é composto por atletas com 27 ou menos anos.

Para lá do cinco ideal, foram igualmente eleitos os jogadores que compõem as segundas e terceiras equipas da época.

A segunda equipa é composta por Stephen Curry (Golden State Warriors), DeMar DeRozan (Chicago Bulls), Kevin Durant (Brooklyn Nets), Joel Embid (Philadelphia 76ers) e Ja Morant (Memphis Grizzlies).

Quanto à terceira equipa junta LeBron James (LA Lakers), Chris Paul (Phoenix Suns), Pascal Siakam (Toronto Raptors), Karl-Anthony Towns (Minnesota Timberwolves) e Trae Young (Atlanta Hawks).

JN/MS

CICLISMO

João Almeida perseguia o pódio e tinha "maglia bianca" certa

O ciclista português pedalava para um quase certo triunfo na classificação da juventude na Volta a Itália, em que perseguia o pódio da geral, quando a covid-19 o apanhou antes da 18.ª etapa.

"O português, que teve sintomas de gripe durante a noite, testou positivo à covid-19", informou, esta quinta-feira (26), a equipa dos Emirados Árabes Unidos, em comunicado, antes da partida para a 18.ª etapa, 156 quilómetros entre Borgo Valsugana e Treviso.

O corredor de 23 anos, que liderava a classificação da juventude, estava na quarta posição da geral, a 1.54 minutos do camisola rosa, o equatoriano Richard Carapaz (INEOS), e a 49 segundos do terceiro classificado, o espanhol Mikel Landa (Bahrain Victorious).

Almeida junta-se, de resto, a um rol de desistências que inclui outros nomes pesados do pelotão da 105.ª edição, como o neerlandês Tom Dumoulin (Jumbo-Visma), o britânico Simon Yates (BikeExchange-Jayco), que venceu duas etapas mas ficou cedo distanciado da luta pela geral, o colombiano Miguel Ángel López (Astana), além do francês Romain Bardet (DSM), que era também quarto quando desistiu.

No primeiro ano na UAE Emirates, liderava um oito que incluía dois compatriotas, Rui Costa e Rui Oliveira, em busca do pódio final da corrida, em que já tinha 'brilhado' nas duas primeiras participações, ambas com a Deceuninck-QuickStep.

No primeiro ano, em estreia no pelotão WorldTour, surpreendeu ao ser quarto classificado final, mas sobretudo pela forma como andou 15 dias vestido com a camisola rosa, cedendo-a apenas nos últimos dias, com o britânico Tao Geoghegan Hart (INEOS) a conseguir a vitória à frente do australiano Jai Hindley, outro regressado em 2022, agora ao serviço da BORA-hansgrohe, que está em segundo a três segundos de Carapaz.

Em 2021, uma polémica em torno da liderança da equipa belga, que começou por apostar em Remco Evenepoel após o ciclista das Caldas da Rainha perder tempo, não o impediu de bons resultados.

Quase venceu uma etapa, em que foi segundo, e uma recuperação na última semana levou-o ao sexto posto final, numa temporada de despedida da equipa que ainda teve vitórias, as primeiras, na Volta a Polónia e na Volta ao Luxemburgo.

Campeão nacional de contrarrelógio em 2021, na UAE Emirates foi acumulando bons resultados a caminho da "corsa rosa", vencendo uma etapa na Volta à Catalunha, que acabou em terceiro, e outros top 10.

Aqui chegado, entrou nos primeiros 10 da geral à quarta etapa, na chegada ao Monte Etna onde, em 2020, tinha capturado a "maglia rosa" pela primeira vez, e chegou ao pódio ao nono dia, no Blockhaus.

Acabou por sair na quarta-feira (25), ao perder tempo na chegada a Lavarone, após dias de prestações de sofrimento e determinação, em que se tornou viral a imagem do ciclista luso a perseguir os três primeiros, Carapaz, Hindley e Landa, que o distanciaram por saberem que Almeida seria superior no contrarrelógio de domingo (29), que encerra a corrida.

Se no Blockhaus a perseguição deu frutos e chegou junto dos principais adversários, na chegada a Turim perdeu tempo para os dois primeiros, ganhando a Landa, e nas 16.ª e 17.ª etapas ficou consumada a queda do top 3, a que ainda aspirava regressar.

Numa tabela de resultados portugueses em grandes Voltas, encaminhava-se para igualar José Azevedo, com o terceiro top 10 final, ainda longe das 11 da lenda Joaquim Agostinho.

Além disso, liderava a classificação da juventude com muitos minutos de sobra, um triunfo que se adivinhava cada vez mais a caminho de Verona, podendo dar uma rara vitória em classificações secundárias para Portugal.

O último também foi no Giro, na edição de 2020 em que Almeida se mostrou, mas por Rúben Guerreiro (EF Education-Easy Post), que venceu a nona etapa e conquistou a classificação da montanha.

A covid-19, de que sentiu sintomas na quarta-feira (25) à noite, segundo a equipa, deixa-o agora arredado de disputar a reentrada no pódio desta edição ou, pelo menos, confirmar o que já tinha conquistado na estrada, sem se saber o impacto que a doença pode ter tido na prestação dos últimos dias.

Resta saber qual serão os próximos objetivos de João Almeida, que no início da época tinha como planos correr também a Volta a Espanha, última das três grandes corridas do calendário.

JN/MS

Christopher J. Clapperton
Barrister & Solicitor

CLAPPERTON MUNRO LAW
APART FROM THE REST

ESTATE LAW · TRUSTS · REAL ESTATE
WILLS · CORPORATE TAX PLANNING

Falamos Português
4888 Dundas Street West, Suite 100
www.cmlaw.ca | cclapperton@cmlaw.ca
Tel 416-443-1200 | Fax 416-443-1202

LUSO
Luso Insurance Brokers Ltd.
A Division Jones Deslauries IMI Inc.
Representamos as maiores companhias do mercado Canadiano
46 ANOS SERVINDO A COMUNIDADE

Casa • Automóvel • Mobiliário • Barco • Vida
Negócio • Acidente • Doença • Hipoteca

POUPE 30% – CASA E CARRO NA MESMA APÓLICE

AUTOMÓVEL
• Condutores com mais de 10 anos de condução - 20% de DESCONTO

SEGUROS COMERCIAIS—EMPREITEIROS
• Contractors Liability, Auto-fleet policy, Gen. Contractors, Commercial, Industrial and Apartment Buildings, Hotels, Restaurants, Garage or Auto Body, Manufacturing, Professional Buildings

CASA e CONDOMÍNIO
• Casas novas e equipadas com alarme - 30% de DESCONTO
• Casas residencias de uma só família, renovadas e actualizadas - 20% de DESCONTO
• Se reside em Mississauga, Oakville, Brampton, Concord, Ajax, Richmond Hill, Pickering, Oshawa, Hamilton, Barrie ou Bradford - Compare as nossas Tabelas
• Se é inquilino e reside num apartamento ou "flat", proteja os seus bens com uma apólice (tenants insurance) - Fale connosco

OFERECEMOS A SOLUÇÃO CERTA PARA QUALQUER TIPO DE SEGURO

1152 College St. Toronto, ON
(a oeste da Dufferin)
www.lusoinsurance.com
416.534.8455
luso@lusoinsurance.com

Creditos: DR

FUTSAL MASCULINO

Sporting vence dérbi e conquista Taça de Portugal de futsal

Os leões conquistam o troféu pela quarta vez consecutiva, depois de derrotarem o Benfica na final disputada em Sines.

O Sporting conquistou a Taça de Portugal de futsal pela nona vez, a quarta consecutiva, graças a um triunfo por 4-3 sobre o Benfica, na final disputada em Sines.
Os leões entraram melhor e rapidamente chegaram ao 2-0, mas as águias reagiram e restabeleceram a igualdade com dois golos em poucos segundos.

Nos primeiros instantes da segunda parte, o Benfica consumou a reviravolta, antes de o Sporting voltar a mostrar por que tem sido dominador nos últimos anos. A equipa de Nuno Dias chegou ao empate, colocou-se outra vez em vantagem e segurou a vitória, apesar de o Benfica ter abordado os últimos minutos com guarda-redes avançado.

JN/MS

Creditos: DR

ESCALADA ADAPTADA

Portuguesa conquista medalha de bronze na Taça do Mundo

Tânia Chaves, atleta do Clube de Escalada de Braga, conquistou, na quarta-feira (25), a medalha de bronze na Taça do Mundo de escalada adaptada, em Salt Lake City, EUA.

Dia histórico e inesquecível para Tânia Chaves. A atleta do Clube de Escalada de Braga viajou até aos EUA e conseguiu fazer história, depois de conquistar o bronze na Taça do Mundo de escalada adaptada, a medalha primeira para Portugal numa prova da Federação Internacional de Escalada Esportiva.

Tânia, que conseguiu ir à competição graças a uma angariação de fundos, sagrou-se, em 2021, tricampeã nacional de escalada adaptada na categoria AL2 (amputação de membro inferior), e conseguiu também um terceiro lugar nas provas da taça do Mundo em Innsbruck e Briançon e um segundo lugar no campeonato do Mundo em Moscovo.

Aos 14 anos, a jovem transmontana, natural de Valpaços, ficou a saber que tinha um osteossarcoma, um tumor maligno com origem em células que formam o osso, os osteoblastos, que pode aparecer, sobretudo, no joelho ou na parte superior do braço.

Apesar dos tratamentos de quimioterapia, o cancro espalhou-se e Tânia Chaves, a menina que adorava praticar desporto, correr e jogar à bola com os rapazes, teve de amputar uma perna. Mas recusou assumir tal infelicidade como uma sentença. "Desistir não faz parte do meu dicionário".

JN/MS

FUTSAL FEMININO

Nun'Álvares leva primeira Taça de Portugal nas grandes penalidades

O Nun'Álvares venceu a Taça de Portugal de futsal feminino pela primeira vez, após bater o Benfica por 4-1 no desempate por grandes penalidades, num encontro onde as minhotas só na ponta final ganharam algum ascendente.

O equilíbrio foi a nota dominante do tempo regulamentar, mas as encarnadas acabaram por baixar muito o bloco no prolongamento, permitindo algum ascendente às minhotas, que voltaram a bater as águias numa decisão, após vencerem a final da Taça da Liga, em fevereiro.

O Benfica até assumiu o controlo do jogo desde o seu início, mas as equipas estiveram sempre muito encaixadas e reservaram para os últimos instantes de cada período do jogo os momentos mais emotivos.

Na primeira parte, é certo que Dricas (09), num remate a cerca de 10 metros da baliza do Nun'Álvares, obrigou Odete Rocha à primeira grande intervenção e que Carla Vanessa (15), na baliza oposta, também fez brilhar Ana Catarina, mas as oportunidades flagrantes só apareceram no último minuto.

Mariana Pereira (20), por duas vezes num espaço de poucos segundos, rodou sobre uma adversária e disparou ao poste. Na segunda das quais, Inês Fernandes ainda fez a recarga, mas errou o alvo com a baliza deserta.

Na segunda parte, Inês Fernandes (30) redimiu-se do falhanço do final do primeiro período e, após combinação com Sara Ferreira, inaugurou o marcador, de ângulo apertado, na recarga ao seu próprio remate inicial.

Maria Pereira (35) ainda voltou a introduzir a bola na baliza do Nun'Álvares mas o lance foi invalidado devido a um bloqueio de Inês Matos.

Já com o Nun'Álvares a utilizar Loira no papel de guarda-redes avançada, Cátia Morgado (39) voltou a empatar a partida, com um remate de fora da área que desviou no braço de Inês Fernandes e traiu Ana Catarina.

Sara Ferreira (39), na resposta, tentou evitar o prolongamento, mas Odete Rocha opôs-se com uma grande defesa e forçou os 10 minutos adicionais.

Com o Benfica 'tapado' por faltas, o Nun'Álvares beneficiou de um livre de 10 metros a apenas três décimos de segundo do intervalo. Carla Vanessa rematou forte para defesa de Ana Catarina e Cátia Morgado marcou na recarga, mas o tempo do cronómetro estava esgotado e o golo não contou.

Nos últimos 10 segundos do prolongamento, a guarda-redes Ana Catarina ainda 'vestiu' a capa de heroína e 'forçou' as grandes penalidades, defendendo consecutivamente um remate de Pisko e dois de Carla Vanessa, com intervenções de elevado grau de dificuldade.

Porém, no desempate por grandes penalidades, não conseguiu travar a pontaria afinada das jogadoras do Nun'Álvares, que converteram todos os quatro remates de que dispuseram, por Cátia Morgado, Pisko, Liana Alves e Carla Vanessa, enquanto pelo Benfica só Maria Pereira conseguiu acertar nas redes.

Foi a primeira Taça de Portugal conquistada pela equipa do Nun'Álavres em oito edições disputadas da competição, desde 2013/14, e apenas a segunda vez que o Benfica deixou escapar o título da segunda prova mais importante do calendário nacional de futsal feminino.

JN/MS

TÉNIS

João Sousa eliminado na segunda ronda do Roland Garros

O tenista português foi, esta quinta-feira (26), eliminado na segunda ronda de Roland Garros, segundo torneio do Grand Slam da temporada, ao perder com o italiano Lorenzo Sonego, em três sets.

O vimaranense, 63.º do mundo e que nunca passou da segunda ronda em Paris, perdeu com Sonego, 35.º, por 7-6 (7-4), 6-3 e 6-4, em duas horas e 40 minutos.

Sonego, que está pela segunda vez na terceira ronda de Roland Garros, vai defrontar o norueguês Casper Ruud, oitavo do ranking mundial.

JN/MS

Creditos: DR

Creditos: DR

RALLY DE PORTUGAL

O perfil de Rovanpera: nascido para correr e vencer

A fama chegou aos oito anos como sinal dos tempos modernos, mas seria aos 20 que escreveria o primeiro capítulo de uma história que promete muitos mais recordes no mundo dos ralis. Eis Kalle Rovanpera, o grande vencedor do Rali de Portugal 2022 e líder do Mundial WRC.

Jyvaskyla tem apenas 144 mil habitantes, mas a terceira maior cidade da Finlândia pode e deve orgulhar-se de ter pilotos que sabem o que é vencer no Campeonato do Mundo de Ralis. Tommi Makinen conquistou quatro títulos consecutivos entre 1996 e 1999 e, dois anos depois, seria o conterrâneo Harry Rovanpera a ganhar o Rali da Suécia, primeiro e único triunfo de uma carreira em que somou, ainda, 15 pódios e 77 vitórias em especiais. Eram tempos felizes na casa dos Rovanpera, já que, apenas quatro meses antes, tinha nascido Kalle, que bem cedo mostrou a versão finlandesa do clichê "filho de peixe sabe nadar". Mas, neste caso, a fama até chegou antes do proveito.

Começou a conduzir motos com apenas três anos, aos seis experimentou um carro pela primeira vez e aos oito o seu rosto correu o mundo. Um vídeo do jovem Kalle a pilotar, com grande mestria, um carro de rali do pai nas estradas de terra batida perto de casa tornou-se viral e não faltou quem o apontasse imediatamente como uma futura estrela dos ralis.

Carta de condução "especial" aos 17

Não estavam enganados. Aos 14 anos participou no primeiro rali, na Estónia, mas apenas lhe foi permitido conduzir em superespeciais, quando nos restantes troços era o antigo navegador do pai, Risto Pietilainen, que pegava no volante. Depois dos primeiros títulos regionais entre 2015 e 2017, surgiu o convite para participar na fase final do Mundial WRC 2017.

No entanto, havia uma formalidade que podia deitar tudo a perder. Kalle não tinha carta de condução, algo obrigatório para correr no Mundial de ralis, e foi preciso pedir uma autorização especial às instituições finlandesas. E, um dia depois do 17.º aniversário, o jovem passou - como não? - no exame de condução, a tempo de ainda participar em duas provas do WRC.

A primeira experiência foi no Rali da Grã-Bretanha e, à segunda, Kalle fez história. Ao volante de um WRC2, foi décimo na Austrália e tornou-se no mais jovem piloto de sempre a pontuar no Mundial, antes de bater o recorde mais mediático.

Foi com 20 anos e 290 dias que Rovanpera venceu o Rali da Estónia de 2021, o mais novo a consegui-lo nos 50 anos de história do Mundial WRC, e ainda triunfaria na Acrópole para fechar o campeonato em quarto lugar, um pequeno aperitivo do que estava para vir.

Manteve-se na equipa Toyota Gazzo Racing para a nova temporada, que tem sido praticamente perfeita. Depois do quarto lugar a abrir em Monte Carlo, Rovanpera venceu na Finlândia, Croácia e, agora, Portugal, liderando o campeonato de forma destacada e tornando-se no principal favorito ao título de campeão do Mundo.

Kalle tem talento, tem velocidade e, por estranho que pareça, tem muita experiência com apenas 21 anos. Resta saber quão alto voará o apelido Rovanpera no Mundial WRC.

JN/MS

FÓRMULA 1

Max Verstappen vence em Barcelona e assume liderança do Mundial

O neerlandês Max Verstappen (Red Bull) venceu o Grande Prémio de Espanha de Fórmula 1, sexta prova do Mundial, assumindo a liderança do campeonato do mundo, apesar de um susto na 10.ª volta.

Verstappen, que registou a quarta vitória da temporada, segunda no circuito da Catalunha, tirou partido do abandono à 27.ª volta do monegasco Charles Leclerc (Ferrari), anterior líder do campeonato, isto já depois de ter apanhado um susto.

Numa altura em que rodava atrás de Leclerc nas voltas iniciais da corrida, Verstappen perdeu o controlo do carro numa curva e saiu de pista, mas conseguiu regressar no quarto posto e sem problemas de maior no seu Red Bull.

A partir daqui, tudo parecia correr bem ao líder da corrida, com Leclerc a ganhar tempo à concorrência e a dar sinais de que poderia ganhar pontos importantes para o campeonato, mas, na 27.ª volta, o motor do seu Ferrari cedeu inesperadamente, tendo o piloto recolhido às 'boxes' e abandonado a corrida.

A incerteza quanto ao vencedor ainda pairou durante algumas voltas, com o britânico George Russel (Mercedes) e o mexicano Sergio Perez (Red Bull) a rodarem na frente, mas, na fase final da prova, era claro que Verstappen tinha tudo para vencer, uma vez que os Red Bull se revelavam melhores do que o Mercedes e as ordens da equipa eram para que Perez deixasse passar o neerlandês, o que veio a suceder na 50.ª das 66 voltas.

Verstappen cumpriu as 66 voltas em 1:37.20,475 horas, deixando Sergio Perez no segundo lugar, a 13,072 segundos, enquanto o terceiro posto foi para George Russell, com mais 32,927 segundos.

A correr em casa, o espanhol Carlos Sainz (Ferrari) foi quarto, com mais 45,208, à frente do britânico Lewis Hamilton (Mercedes), que, apesar de ter caído para as últimas posições no arranque, recuperou até ao quinto posto, com mais 54,534 segundos.

O piloto neerlandês assumiu a liderança do campeonato, com 110 pontos, mais seis do que Leclerc, agora segundo classificado.

A sétima prova do Mundial, o Grande Prémio do Mónaco, disputa-se no domingo, 29 de maio.

JN/MS

Creditos: DR

MOTOGP

Grande Prémio da Finlândia de MotoGP adiado para 2023

O Grande Prémio da Finlândia de MotoGP, previsto para 10 de julho, foi adiado para 2023, devido à falta de homologação do circuito e à situação geopolítica, anunciou a organização do Mundial de motociclismo de velocidade.

O Grande Prémio da Finlândia marcava o regresso da categoria rainha do motociclismo de velocidade ao país após 40 anos, como 12.ª prova do calendário, agora reduzido a 20 corridas.

"Os trabalhos de homologação do KymiRing, juntamente com os riscos causados pela atual situação geopolítica na região, obrigam, infelizmente, ao cancelamento do Grande Prémio da Finlândia de 2022. As circunstâncias atuais provocaram atrasos e colocaram em risco os trabalhos em curso no circuito", explicaram, em comunicado conjunto, a Federação Internacional de Motociclismo, a IRTA (a associação das equipas) e a Dorna Sports, promotora do campeonato.

"Todas as partes concordaram que a estreia da pista deve ser adiada para 2023, quando o MotoGP espera regressar à Finlândia, pela primeira vez em quatro décadas. Desta forma, o calendário final do campeonato do mundo de MotoGP de 2022 vai incluir 20 provas", conclui a organização.

As anteriores edições do Grande Prémio da Finlândia foram disputadas em Tampere, em 1962 e 1963, e Imatra, até 1982.

JN/MS

LiUNA! LOCAL 183

TORONTO - BARRIE - COBOURG - GUELPH CAMBRIDGE - KINGSTON

BUILDING ONTARIO

Jack Oliveira
Business Manager

Luis Camara
Secretary Treasurer

Nelson Melo
President

Bernardino Ferreira
Vice-President

Marcello Di Giovanni
Recording Secretary

Jaime Cortez
E-Board Member

Pat Sheridan
E-Board Member

@liuna183 | www.liuna183.ca

CONSTRUCTION NEWS

Provincial budget includes ambitious investments in highways, transit, hospital construction and skilled trades training

The 2022 provincial budget tabled in the Legislature as the provincial government gears up for an election campaign is being labelled Ontario's Plan to Build.

"It's a budget that says yes to building highways, building transit and building key infrastructure around the province," Finance Minister Peter Bethlenfalvy said as he introduced the budget.

"The people of our province deserve a government that has a real plan to build."

Budget highlights that will impact the construction industry include:

Housing

- Building 1.5 million new homes over the next 10 years

Roads and Highways – $25 billion for highway construction including:

- Highway 413 construction
- Bradford Bypass construction
- Highway 401 widening from Brock Road in Pickering to Brockville
- Restoring the QEW's Garden City Skyway in Niagara Region
- Construction of new Highway 7 between Kitchener and Guelph
- Improvements to Highway 101 through Timmins

"We need to be ambitious," Bethlenfalvy said. "Our plan includes trains, subways and highways. The Opposition would rather pretend we don't live in a province where millions still drive a car to get to work. You cannot fight gridlock without building highways."

Transit – $60 billion over 10 years

- Expanding GO Transit service from Oshawa into Bowmanville and from London to Union Station
- $75 million to bring passenger rail service back to Northern Ontario
- Complete Ontario Line subway in Toronto
- Continued support or the largest subway expansion in history including the Eglinton Crosstown West extension to Pearson Airport
- Build Sheppard Subway extension to connect the Scarborough Subway line to Don Mills Terminal

Skilled trades training

- $114 million over three years to break the stigma against skilled trades careers
- $67 million over three years to connect well-trained immigrants with in-demand jobs
- Additional $268.5 million over three years through Employment Ontario to strengthen skills training and employment programs
- $9 million for Indigenous workers by investing in Indigenous operated training institutes
- $6.9 million over three years to enhance the Investing in Women's Futures program

"A four-year university degree is not the only path to a successful career," the finance minister said in the Legislature.

Also, to improve opportunities for construction workers and make it easier to recruit skilled workers from other provinces, the government will direct Skilled Trades Ontario to harmonize trading standards with other provinces for about a dozen trades.

Skills Ontario responded to the budget quickly, applauding the government for the continued focus on providing opportunities for women and Indigenous peoples.

"We are thrilled to continue our strong partnership with the Ontario government, and we support the budget announced today," says Ian Howcroft, CEO of Skills Ontario.

"Working together and inspiring the next generation of skilled trade and technology leaders is crucial to our success as a province, and we are looking forward to continuing to provide learning opportunities to Ontarians."

With Premier Doug Ford expected to call a provincial election next week, there will be no debate or vote on the budget. Instead, Ontarians will go to the polls on June 2, the budget is expected to be a large chunk of the Conservative's election platform.

OCR/MS

Creditos: DR

Ontario construction labour tops 600,000

The latest newsletter from the Ontario Construction Secretariat (OCS) reports that for the first time, the province's construction industry labour force surpassed 600,000.

The data comes from Statistics Canada's most recent Labour Force Survey. The data shows that the construction workforce in Ontario rose to 607,900 in April.

Employment in Ontario's construction industry also reached a record high in April, with 575,500 employed overall. The previous high of 574,400 occurred in September 2019.

The OCS newsletter reported the unemployment rate in Ontario's construction industry fell to 5.3 per cent in April, after spending the first three months of the year unmoved at 6.2 per cent.

Ontario's general unemployment rate was 5.5 per cent in April, down from 5.8 per cent in March.

Statistics Canada also recently released new building permit data.

Ontario's ICI permit values in March were up by a third (33.3 per cent) compared to February.

For the first quarter of 2022 overall, ICI permit values in Ontario amounted to $3.6 billion, an increase of 7.9 per cent compared to last year's first quarter.

Ontario's first quarter ICI total was also higher than any first quarter in previous years, noted the newsletter.

Industrial permit values for the first quarter of 2022 in Ontario were 51.3 per cent higher than in the same quarter of last year.

DCN/MS

AMBIENTE

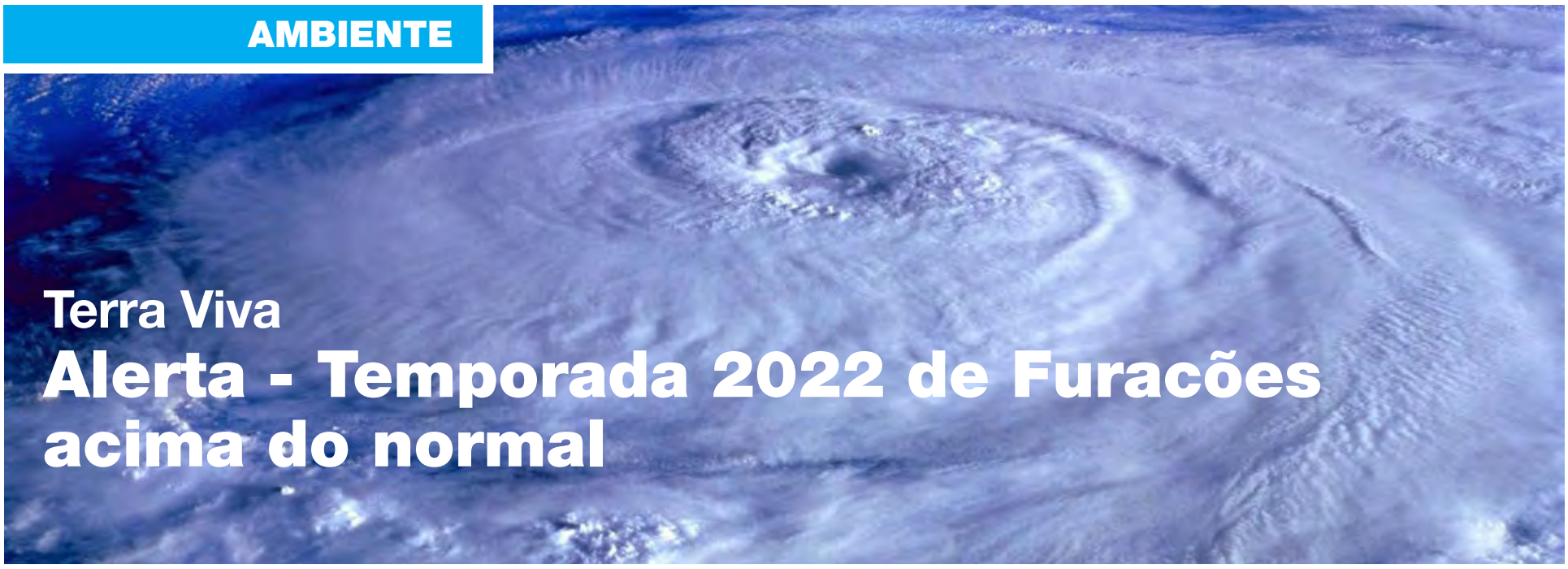

Terra Viva

Alerta - Temporada 2022 de Furacões acima do normal

Paulo Gil Cardoso
Opinião

A NOAA (National Oceanic and Atmospheric Administration) prevê para este ano a ocorrência de uma quantidade de furacões e tempestades acima do normal.

É considerada anualmente como temporada de grandes tempestades o período entre 1 de junho e 30 de novembro. A confirmar-se a previsão, será o sétimo ano consecutivo em que estes fenómenos estarão acima da média. A média utilizada resulta de eventos registados nos 30 anos decorridos entre 1991 e 2020. Consideram-se três tipos de eventos: grandes tempestades (com ventos superiores a 63Km/h e que são alvo de nomeação); furacões (de categorias 1 e 2, com ventos superiores a 120Km/h) e grandes furacões (de categorias 3, 4 e 5, com ventos superiores a 179Km/h). As projeções veiculadas pela NOAA, apontam para uma possibilidade de 65% de 2022 ser um ano acima da média. As previsões resultam do processamento de dados climatéricos relativos que incluem o fenómeno La Ninã, atualmente decorrente, às temperaturas acima da média da superfície do Oceano Atlântico e do Mar das Caraíbas, fracos ventos alísios tropicais do Atlântico e uma mais forte monção do Oeste africano.

Apesar de haver alguma reserva em atribuir esta anormalidade às alterações climáticas, uma coisa é certa, a subida da temperatura média na superfície dos oceanos é uma realidade, e com certeza potenciadora de tempestades mais violentas e mais frequentes.

Espera-se que os alertas da comunidade científica não caiam em "ouvidos de mercador", e que as regiões, por onde estas tempestades normalmente passam, se preparem para a possibilidade de um ano com fortes temporais.

As previsões apontam para 14 a 21 grandes tempestades, seis a 10 furacões e três a seis grandes furacões.

A lista de nomes para 2022 de grandes intempéries foi recentemente divulgada pela NOAA, e temos então: Alex, Bonnie, Colin, Danielle, Earl, Fiona, Gaston, Hermine, Ian, Julia, Karl, Lisa, Martin, Nicole, Owen, Paula, Richard, Shary, Tobias, Virginie, Walter.

Espera-se que este ano, com o incremento da utilização de instrumentos de tecnologia avançada, a monotorização e seguimento das tempestades seja mais eficiente e abrangente, permitindo uma melhor salvaguarda das populações e estruturas, além de poderem fornecer dados e conhecimento científico que nos ajudarão a compreender melhor os humores climatéricos do nosso planeta.

ADAPTAÇÃO – é uma das palavras-chave da evolução humana.

Uma outra é – CONHECIMENTO.

A primeira não é possível sem a segunda.

Devemos despertar para a necessidade de utilizar o Conhecimento para a Adaptação-à-não-interferência, evitando assim a Adaptação-à-consequência, despoletada por incúria.

O Universo já nos é suficientemente adverso, não há necessidade de piorarmos a situação, que se entenda que falo do impacto negativo que a atual civilização tem no precário equilíbrio deste fantástico planeta. Desfrutemos da natureza com respeito e admiração.

OMNI
LEGAL SERVICES
Carla S. Rodrigues, B.A.
Licensed Paralegal, Notary Public

MULTAS DE CONDUÇÃO
Excesso de velocidade, telemóvel, sinal de stop, condução descuidada, stunt driving.
ASSUNTOS CRIMINAIS
Roubo, assaultos, violência doméstica, condução sob o efeito de álcool ou drogas.
WSIB
Acidentes de trabalho.
SENHORIOS E INQUILINOS
TRIBUNAL PARA PEQUENOS LITÍGIOS

Obtenha resultados profissionais a preços acessíveis .
Mais de 15 anos de experiência em lei canadiana. Consulta gratuita.

416-551-6664 541 Rogers Road, Toronto omnilegal.ca@gmail.com

SAÚDE & BEM-ESTAR

Bate coração bate

Crédito: DR

Podem surgir como sintomas de um problema físico ou até mesmo psicológico ou ainda ser uma consequência de um desequilíbrio do coração - as arritmias, que podem ser de diversos tipos, são caracterizadas por um desequilíbrio no ritmo do coração. Quer isto dizer que quando o nosso coração bate a um ritmo que não é o normal (o ritmo sinusal) vai sofrer deste mal.

Inês Barbosa/MS

60 a 100

Este é, em média, o número considerado normal de batimentos cardíacos por minuto (bpm), ao qual chamamos frequência cardíaca. Esta pode sofrer alterações de acordo com a idade, patologias associadas ou até se a pessoa tiver praticado algum esforço físico - quanto maior for o esforço que o coração necessite de fazer para bombear o sangue para o corpo, mais elevada será a frequência cardíaca. Assim, se em repouso a frequência cardíaca for baixa (inferior a 60 bpm) estamos perante uma bradiarritmia. Por outro lado, se existir uma aceleração dos batimentos (acima dos 100) trata-se de uma taquiarritmia. A aceleração dos batimentos (acima de 100 bpm) indica que a pessoa está com taquicardia. Já uma frequência cardíaca baixa, inferior a 60 bpm, é considerada uma condição de bradicardia.

CAUSAS

Ainda que as arritmias possam estar relacionadas com um problema cardíaco subjacente (como por exemplo um enfarte do miocárdio) ou de origem congénita/genética, existem alguns fatores de risco, tais como: hipertensão arterial, stress, diabetes, colesterol elevado, apneia do sono, doença coronária, hipertiroidismo, obesidade, tabagismo, excesso de álcool e/ou cafeína, sedentarismo consumo de drogas ou toma incorreta de medicamentos.

DIAGNÓSTICO

Feito através de uma avaliação clínica, análise do histórico familiar e de exames específicos tais como o eletrocardiograma e o Holter (um pequeno dispositivo que monitoriza e grava a atividade cardíaca durante pelo menos 24 horas)..

COMO PREVENIR

De uma forma muito resumida: eliminando os factores de risco. Ou seja, adotar um estilo de vida saudável, melhorar a qualidade do sono e tomar corretamente os medicamentos, se for o caso.

TRATAMENTO

Ainda que dependa de caso para caso, pode passar pela toma de medicamentos (como forma de controlar a frequência e o ritmo cardíaco), por um cateterismo cardíaco, implantação de um pacemaker cardíaco (que ajuda na manutenção de um ritmo cardíaco regular) ou de um cardioversor desfibrilhador (trata arritmias rápidas, tendo como objetivo prevenir a morte súbita).

Crédito: DR

FIBRILHAÇÃO AURICULAR

É o tipo de arritmia mais frequente e comum em todo o mundo, responsável por 20 a 30% dos acidentes vasculares cerebrais isquémicos.

Caracteriza-se por um batimento cardíaco irregular nas aurículas e ventrículos, que pode levar à estagnação do sangue e à formação de coágulos no interior do coração. Se esses coágulos chegarem à corrente sanguínea, podem provocar um acidente vascular cerebral (AVC).

OUTRAS CONSEQUÊNCIAS

Tanto a bradicardia quanto a taquicardia podem causar morte súbita.

A primeira pode ainda provocar desmaios frequentes, insuficiência cardíaca e levar a paragem cardíaca.TAQUICARDIA Noutros, pode alterar de modo significativo o funcionamento do coração, aumentando o risco de enfarte do miocárdio, acidente vascular cerebral, paragem cardíaca ou morte.

30 SEGUNDOS

É o tempo necessário para medirem a vossa frequência cardíaca. Coloquem suavemente dois dedos (não usem o polegar) no interior do pulso, abaixo do polegar, é contem os batimentos durante esse período de tempo.

Depois precisam de duplicar o resultado e irão obter a pulsação em repouso, que deverá estar entre os 60 e 100 bpm.

Crédito: DR

1,39 BILIÕES

É o número de pessoas afetadas pela hipertensão arterial, a principal causa de doença cardiovascular e de morte prematura em todo o mundo.

Precisamos saber escutar a voz da intuição

Adriana Marques
Opinião

Hoje eu gostaria de falar de um super poder que todos possuímos. Um poder que pode nos ajudar absurdamente nos momentos mais desafiadores da nossa vida: estou falando da intuição.

A intuição é como se fosse um anjo interno soprando os bons ventos para um navegar seguro.

A intuição é a nossa voz interior nos alertando a todo momento, para que sigamos um caminho ético, responsável e benéfico para nós mesmos. Ela é nossa bússola, nossa partitura musical para tocarmos uma harmonia perfeita, num ritmo equilibrado. Basta termos ouvidos de "sentir". Digo isso, porque se tem uma coisa que é difícil é sentirmos essa voz se manifestando quando preciso, principalmente nos momentos mais atribulados.

Imagine: somos educados, construídos através das experiências, dos traumas, do ego, e diante de tudo isso, vai-se criando uma outra voz, nada benéfica, que são as chamadas paranóias.

Esse é o grande desafio quando falamos de aprender a nos ouvir: separar a intuição das paranóias.

Muitas vezes acreditamos piamente que a nossa intuição julga tal situação ou pessoa do nosso convívio como algo ruim, e por muitas vezes, com o passar do tempo, percebemos que a nossa percepção sobre aquilo estava equivocada. Já aconteceu com você? Isso é mais comum do que se imagina.

Por isso, digo que o grande desafio é justamente encontrar a distinção dessas vozes.

A intuição geralmente é uma voz genuína, vem sem matutar muito, ela aparece nos momentos que não martelamos os pensamentos. Vem de forma natural, plácida, com oxigenação o suficiente para não agirmos no impulso, com raiva. Como eu disse no início, ela é nosso anjo!

Acredito que a melhor forma de exercitarmos essa escuta e entrarmos em contato com ela de forma profunda é, primeiramente, através da gratidão. Sim, agradecer por esse poder e enfatizar que você acredita nessa voz que te orienta é fundamental para que ela se manifeste cada vez mais.

Outra possibilidade que acredito ser importante, é a forma como você se sente em relação a esse pensamento. Se a mensagem te trouxer mais "pulgas atrás da orelha" do que solução, é melhor não se valer dela. A intuição vem para dar uma solução, consciência tranquila, certezas, segurança, independente do resultado, você confia no que vem, se sentindo em paz. Autoconhecimento é um verdadeiro divisor de águas para que possamos fortalecer ainda mais nosso guia interior, e assim, termos certeza das mensagens que brotam em nós.

Se dê uma chance de prestar atenção nos sinais que você mesmo se dá e deixe fluir um caminho com mais confiança e tranquilidade.

Tudo o que somos é o resultado das instruções que ouvimos de nós mesmos(as) a todo momento. Saiba escolher o que ouvir.

FYI

-Kika

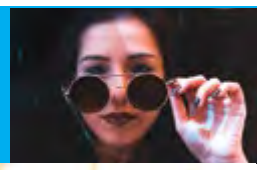

Photo: DR.

6 truques para aumentar o poder de persuasão

Como é sabido, vivemos em sociedade e é por isso imprescindível que saibamos conviver com aqueles que nos rodeiam, tendo a consciência de que podemos/vamos precisar da ajuda de outras pessoas no nosso dia a dia. No entanto, a pergunta que se impõe é: sabemos como ter o que queremos? A não ser que sejamos um craque em hipnose, o melhor a fazer é seguir as dicas sobre técnicas comportamentais que podem nos podem auxiliar.

Sim, porque a ciência comprova que alguns detalhes do comportamento humano podem facilitar a que obtenhamos o que desejamos, sem termos que fazer feitiços em alguém. Principalmente, temos de saber estar em ambiente de trabalho - saber como lidar com o dia a dia profissional pode ser fundamental para se crescer na carreira e ser bem-sucedido nas nossas metas.

1. Ser claro sobre o que quer

As pessoas só vão levar a sério aquilo que lhes apresentamos se tiverem a clareza e a objetividade sobre o assunto que lhes trazemos. Portanto, sempre que quisermos que alguém nos faça algum favor ou serviço, ou que simplesmente aja da forma X ou Y, temos de ser diretos e explícitos. Não deixar nenhum detalhe nas entrelinhas, porque o que pode parecer óbvio para nós, talvez não o seja para outra pessoa. Para potencializar a compreensão, esteja próximo, fale com calma e não seja vago.

2. Escolher o melhor momento

O "timing" em que vamos solicitar algo de outra pessoa é fundamental. E isso não é um detalhe burocrático, mas uma leitura sobre a suscetibilidade das pessoas, ou seja, perceber quão elas estão propensas a serem influenciadas por algo. Isto que vos agora falo tem menos que ver com a hora propriamente dita e mais com o momento. Tentemos prestar atenção ao momento em que o outro indivíduo está mais relaxado, desocupado e mais atento a um diálogo. Esses detalhes facilitarão com que consigamos um "sim" sobre a missão ou desejo que temos em mente.

3. Trabalhar a linguagem corporal

Linguagem corporal é quase tudo quando precisamos fazer com que alguém nos atenda um pedido. Por exemplo, uma postura mais arqueada se estivermos sentados dá a sensação de maior poder e firmeza. Outra questão importante é fazermos um esforço para manter feições mais serenas, mesmo quando o assunto é muito sério - isso influencia o grau de confiança que as pessoas depositam em nós, afastando o medo. A delicadeza nos movimentos também auxilia a desconstruir a imagem de tensão e ansiedade, criando um cenário propenso ao "sim" no pedido de auxílio que apresentamos, por exemplo.

4. Manter contato visual

Manter contato visual com as pessoas é muito importante quando queremos obter algo. Claro, isso exige um olhar educado e não um esquisito. Investigadores de ações comportamentais afirmam que manter o contato visual quando estamos a falar com alguém aumenta a atração das ideias, estimula a compreensão e confere um ar de honestidade à nossa fala. Ainda que o olho no olho possa ser difícil para algumas pessoas, um bom olhar, mesmo que por momentos breves, vai agir em nosso favor. É tudo uma questão de transmitir confiança e respeito.

5. Criar intimidade

Criar intimidade é muito diferente de forçar intimidade, ou amizade. Acho que entendemos isso, certo? Quando alguém se sente íntimo, isto é, mais próximo a outra pessoa, a possibilidade de que ela faça o que desejamos é maior. Contudo, é preciso ter cuidado neste ponto, para não soar como uma aproximação forçada e por interesse. A intimidade pode ser condicionada por diferentes comportamentos, como estar atento a histórias que a pessoa conta, saber o seu nome e chamá-la por ele (em vez de um pronome indefinido) também ajuda muito. Essa é uma ferramenta muito poderosa, mas lembrem-se que a linha entre ser íntimo e ser invasivo é muito ténue.

6. Usar a tranquilidade como aliada

A tranquilidade é importante em qualquer situação, mas é maior ainda quando estamos em busca de ter um desejo atendido, por exemplo. Por essa razão, estejamos atentos à cadência, ao tom e à velocidade com que comunicamos. Além de facilitar com que ouçam e compreendam o que estamos a precisar, ajuda que o subconsciente da pessoa com quem estamos a falar acredite que nós temos domínio da situação. É uma técnica muito clara: uma pessoa calma também é vista como sábia, e o público é muito mais persuadido por um perfil como este.

At The Movies

Top Gun 2: Maverick

Adam Care
Opinion

Pre Covid, I had stated that the movie-going experience for those going to the movies the past three decades will be entirely different for the next generation. As we have seen, the streaming wars have begun, with significant film content being released at home. Going to the movies for the next generation will be like what going to the "live theatre" was for you and me, 90% of the content we will watch at home. However, from time to time, a major blockbuster that needs to be seen on the biggest and loudest screen possible will come. We often think of this as Disney/Marvel movies, but in this case it's the current Tom Cruise spectacle, Top Gun 2: Maverick. That's right thirty-six years after its release, Top Gun film fans can finally see the sequel. If anyone can keep the hype going that long, it's none other than Tom Cruise. Love him or hate him, what he has done for Hollywood will most likely never be duplicated. He is approaching the age of sixty and still brings it every single day and for every single film.

One would be doing Maverick a disservice by watching it at home or in a smaller theatre. Whether you end up liking the movie or not, the fans must give it a fighting shot. The production company did the moviegoer a service by striving for "realism" from a stunt and cinematography point of view. The favour should be repaid by seeing the film in IMAX. To be clear, I am saying see this movie for the cinematography and not necessarily for the story. In Hollywood, we have often seen that it is extremely challenging for a sequel to live up to its predecessor, and it remains true here, even with almost forty years to think up a viable story, but in this case, they waited too long. I rewatched Top Gun last week, and honestly, that movie stands the test of time. Maverick will as well, from a visual point of view and the writing team put a lot of thought into the characters and the story, but it falls short.

They should have called the film Maverick and not Top Gun 2; because it is not a Top Gun movie. Top Gun is a fighter pilot academy for the U.S Navy, where pilots go through rigorous testing to see who the best pilots are. This movie takes the winners of many of the past Top Guns putting them head-to-head to see who will be selected for a suicide mission. This is where the main problem of it all arises, taking place in the present day where the American military, as we all know, holds a vastly superior technological advantage in the geopolitical world. So, the writers had to write a story where technology wouldn't be a factor, and pilots would have to rely on pure skill. It falls way short of my expectations, but I give them some credit for trying to say why the mission parameters were as such. The mission, if they chose to accept it...oh wrong Tom Cruise franchise, involves four aged F-18 aircraft to fly at 100 feet above the ground, down a canyon for two and a half minutes, at breakneck speeds, to avoid radar detection, where they will eliminate the target, which is pretty much in an empty volcano, If detected at any point, the seemingly infinite amount of SAM missiles would overpower them, but if that wasn't bad enough the enemy aircraft in the area would overpower them as well, which in this case would have homefield advantage and are far more advanced than the F-18's. So, wait, is this Mission Impossible? It sure is, but from a military point of view. The writers tried to explain why the technologically superior F-35 couldn't do the mission. But I am of the belief that a simple UAV or "drone" strike from one, two, or even four predator drones would have sufficed and been a fraction of the cost as 3 F-18s are downed during training and the actual mission itself, and that's at least $90 million of taxpayer's money, gone for a mission which should have been a "NATO" mission, and not a U.S Military mission. I get it, its all about America. But the idea of an illegal mission just doesn't hold up in today's world I know, I know it's a movie, I must suspend my belief. To that I argue I shouldn't for this type of movie, because I didn't for the original in 1986.

The story goes overboard when one of those downed F-18s is replaced by a retired F-14 fighter jet, which must go up against two "Russian" versions of the F-35, known simply in the film as a "fifth-generation fighter". The movie hammers home that the F-18s stood virtually no chance against these fighters, so how am I expected to believe a cold war relic survives against these advanced fighters for any period of time. Still, it was fun to see that idea playout, as unrealistic as it is. This is where Top Gun, the original, got it right, the F-14, albeit disadvantaged to the MiG fighter of the '80s, stood a fighting chance by pilots and their abilities because the technological gap wasn't so big between those two aircraft. That's what the Top Gun Academy was about, closing the technological gap with skill. But in 2020, its not just a gap, it's a chasm, when comparing these two planes which face off, and no amount of skill would suffice.

The opening sequence was a thing of beauty. albeit taken right out of the opening and the ending of the true-to-life movie known as The Right Stuff. The tributes they give to the original are also fun, with Val Kilmer reprising his role as "Ice Man," Of course, the female love interest drives a classic Porsche, as did Kelly McGillis in the first one.

Maverick was filmed between three and four years ago, being first delayed so they could do some reshoots to make the experience more authentic. Then, of course, it was postponed three times during the pandemic. So, it will be interesting to see how it performs over the next month at the global box office, being relatively unchallenged, until Jurassic World. It has also used a different style of marketing strategy, where many of the trailers are behind the scenes footage of what all the actors went through. Overall, it's a visually fun and stimulating ride, with characters as complex as you could get from a story like this. But for a movie professing true to life with the stunts, it falls well below my expectations for true to life with the story.

Kika

BEBÉ A BORDO!

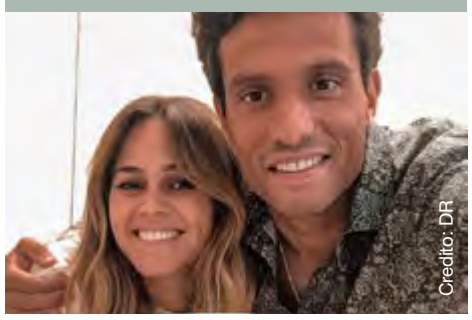
Credito: DR

Alice Alves, a apresentadora da TVI, está à espera de um bebé. Foi através do Instagram que Alice contou a novidade aos fãs, ao partilhar uma fotografia com o namorado, o chef Carlos Duarte Afonso, e a imagem de uma ecografia. "1+1=3", escreveu ainda. Os amigos da apresentadora comemoraram a novidade. Inês Gutierrez foi uma das que comentou: "WHAAAAAAAT?? Não aguento!! Adoro adoro adoro", assim como Mafalda Castro, colega de Alice na equipa do "Big Brother: "FELIIIIZ".

PODER DA IMAGEM

Credito: DR

Kourtney Kardashian e Travis Barker casaram-se no dia 22 em Portofino, Itália, numa cerimónia religiosa. E se o enlace deu que falar, o mesmo se pode dizer dos visuais usados por noivos e até convidados que partilhavam uma particularidade: eram da marca Dolce & Gabanna. Tal iniciativa que foi interpretada como um grande golpe de marketing da marca de luxo italiana. Já os fundadores, Domenico Dolce e Stefano Gabbana, negam que se tenha tratado de um patrocínio exclusivo, preferindo dizer que foram os "anfitriões de um evento feliz", revela um porta-voz. Uma fonte da Dolce & Gabanna confidenciou ao site Page Sic que o casamento já tinha feito a marca ganhar 25.4 milhões de dólares graças ao impacto nos media. Este impacto é potenciado pela forte presença da família Kardashian-Jenner nas redes sociais. Afinal, juntas, têm mais de 1.2 mil milhões de seguidores só no Instagram.

DE REGRESSO

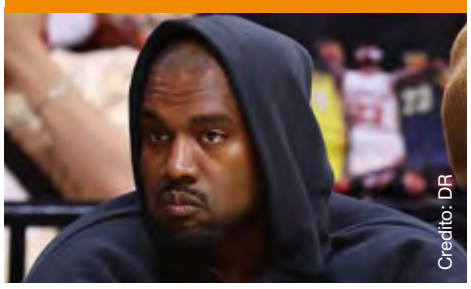
Credito: DR

Kanye West está de volta ao Instagram. O rapper e designer, que há uns meses teve problemas com esta rede social e chegou a ser bloqueado, voltou a publicar para anunciar uma novidade. "As equipas Ye uniram-se ao designer industrial Naoto Fukasawa para reimaginarem as embalagens do McDonald's", escreveu, mostrando um exemplo do trabalho que está a ser feito. Trata-se de uma nova embalagem para os hamburgueres da marca, com Kanye a revelar nas InstaStories que, em breve, irá apresentar o protótipo para as batatas fritas. Peritos em design referem que esta embalagem tem o estilo do artista, pelo minimalismo apresentado e pela noção de transparência, que deixa adivinhar o conteúdo.

POLÉMICA

Esta última quarta-feira (25), Johnny Depp voltou a testemunhar no tribunal de Fairfax, no estado norte-americano da Virgínia. Questionado pela sua equipa legal, o ator foi convidado a comentar algumas declarações feitas nos dias anteriores do julgamento, quer por Amber Heard quer por testemunhas que foram chamadas para falar em abono da atriz. O ator voltou a afirmar que teve o dedo decepado em março de 2015, na Austrália. após, alegadamente, a ex-mulher lhe ter atirado uma garrafa de vodka. Falou sobre a lua de mel, sendo convidado a descrever fotos onde, diz, ele próprio surgia com o rosto marcado por agressões. Garantiu também que Amber Heard lhe pediu para telefonar aos contactos que ele tinha na Warner Brother Studios, de modo a exercer influência para que ela conseguisse o papel de Mera em "Aquaman".

Entre outros temas, falou ainda da irmã da atriz, Whitney Henriquez, que testemunhou a favor de Amber e referiu que tinha uma boa relação com a jovem. Relatou que esta e a atriz discutiam muito e que isso foi decisivo para Whitney deixar a casa de Depp onde ficou instalada por cerca de um ano. Quando questionado sobre como se tinha sentido ao ouvir o depoimento da ex-mulher naquela sala de tribunal, respondeu: "É de loucos ouvir as acusações de violência, de violência sexual, que ela me atribui". Diz ainda que o que foi dito por Amber Heard "é ridículo, humilhante, de loucos, selvagem, bruto, e tudo falso. Tudo falso".

Para rematar, acrescenta: "Nenhum ser humano é perfeito, claro que não. Nenhum de nós. Mas nunca na minha vida cometi abuso sexual, abuso físico, todas estas histórias loucas. Vivi com isso durante seis anos, e esperei por ser capaz de falar a verdade. Isto não é fácil para ninguém, sei disso. Não importa o que aconteça, cheguei aqui, contei a verdade, falei sobre o que tenho carregado comigo, com tanta dificuldade, durante seis anos".

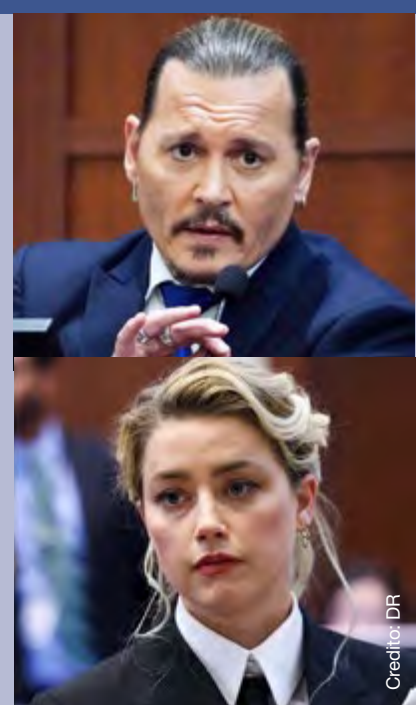
Credito: DR

VOYAGE

É já hoje à noite, sexta-feira (27), que os ABBA regressam aos palcos. O grupo volta para dois concertos com hologramas no Queen Elizabeth Olympic Park, em Londres. Agnetha Fältskog, Björn Ulvaeus, Benny Andersson e Anni-Frid Lyngstad vão ser vistos em versão digital numa reunião muito aguardada pelos fãs da banda. Contudo, ao que parece, tal será mesmo a última vez que irá acontecer.

Em entrevista ao The Sun, Ulvaeus, de 77 anos, afirmou que o reencontro teve uma forte "carga emotiva", especialmente quando assistiu à performance dos hologramas, confirmando que "Voyage" é o derradeiro álbum da banda formada em Estocolmo em 1972. "Não acredito que haverá mais música com os ABBA. Acho que este é definitivamente o nosso último álbum".

Credito: DR

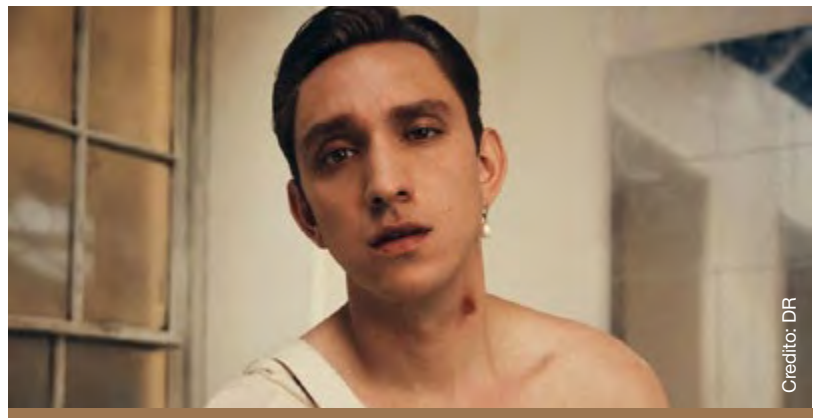
Credito: DR

OLIVER SIM

Oliver Sim, vocalista, baixista e compositor do grupo The XX, revelou ser HIV positivo desde os 17 anos. A partilha foi feita nas redes sociais, com o artista a referir que, ao fazer o seu novo álbum, "Hideous Bastard", que estará disponível em setembro, se apercebeu "que escrevia muito sobre medo e vergonha". Oliver conta de seguida que, ao longo deste últimos anos, percebeu que "o melhor antídoto para esses sentimentos é trazê-los à superfície e dar-lhes alguma luz".

"Tenho escrito o álbum para me libertar de algumas vergonhas e medos que sinto há muito tempo", acrescentou, confessando de seguida: "Tenho percebido que tenho andado à volta de uma das coisas que, provavelmente, me causa mais medo e vergonha. A minha situação com o HIV. Vivo com HIV desde os 17 anos".

O artista conta que este diagnóstico recebido na adolescência o afeta desde então, na relação que tem consigo próprio e na forma como acredita que os outros lidam consigo. A publicação gerou uma onda de apoio e carinho por parte dos seus fãs e seguidores.

ASHLEY GRAHAM

Numa recente entrevista para a revista Glamour, Ashley Graham revelou vários detalhes sobre a experiência de parto traumática que viveu em janeiro, ao dar à luz os filhos gémeos. A modelo de 34 terá sofrido uma hemorragia e desmaiado.

"Quando finalmente acordei, olhei em volta e vi toda a gente. Não paravam de me dizer 'estás bem, estás bem, estás bem'. Não queriam dizer-me, na altura, que eu tinha perdido litros de sangue. Não queriam dizer-me que uma das parteiras teve de me virar e pressionar o dedo dela mesmo acima do meu osso da vagina para tentar parar o sangramento. E não queriam dizer-me que a veia do meu braço estava sempre a colapsar e não conseguiam colocar a agulha para a oxitocina, por isso tiveram de a pôr na minha mão", relatou. E ainda explicou como foram os primeiros dias pós-parto: "Não pude andar por uma semana. E não saí de casa durante quase dois meses. As parteiras mantinham contacto diariamente. Acho que pensaram que eu podia ficar afetada pelo quão severos foram os acontecimentos, mas eu só lhes dizia: 'Vocês salvaram-me. Deus salvou-me. Isto é um verdadeiro milagre". Após partilhar esta experiência, a modelo revelou ainda que, em fevereiro de 2021, sofreu um aborto. Teria engravidado em janeiro, no dia de aniversário do marido.

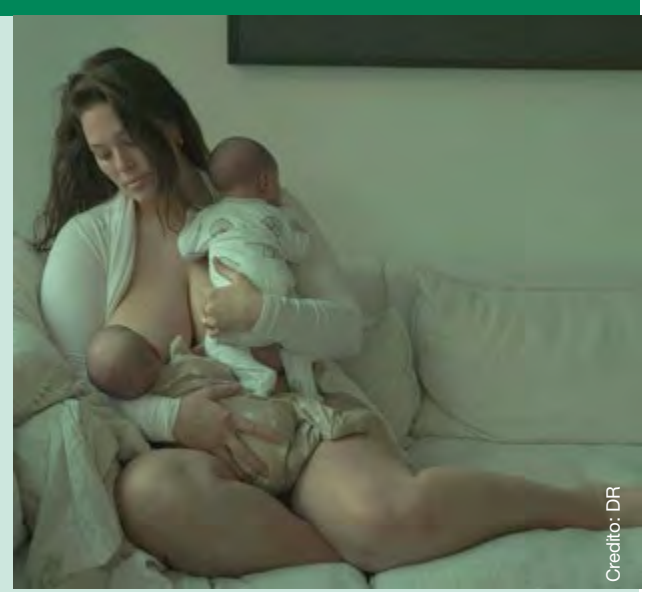
Credito: DR

OLHAR COM OLHOS DE VER

Respeito. Créditos: Inês Barbosa

Sinos da primavera . Créditos: Paulo Perdiz

Lilases. Créditos: Joana Leal

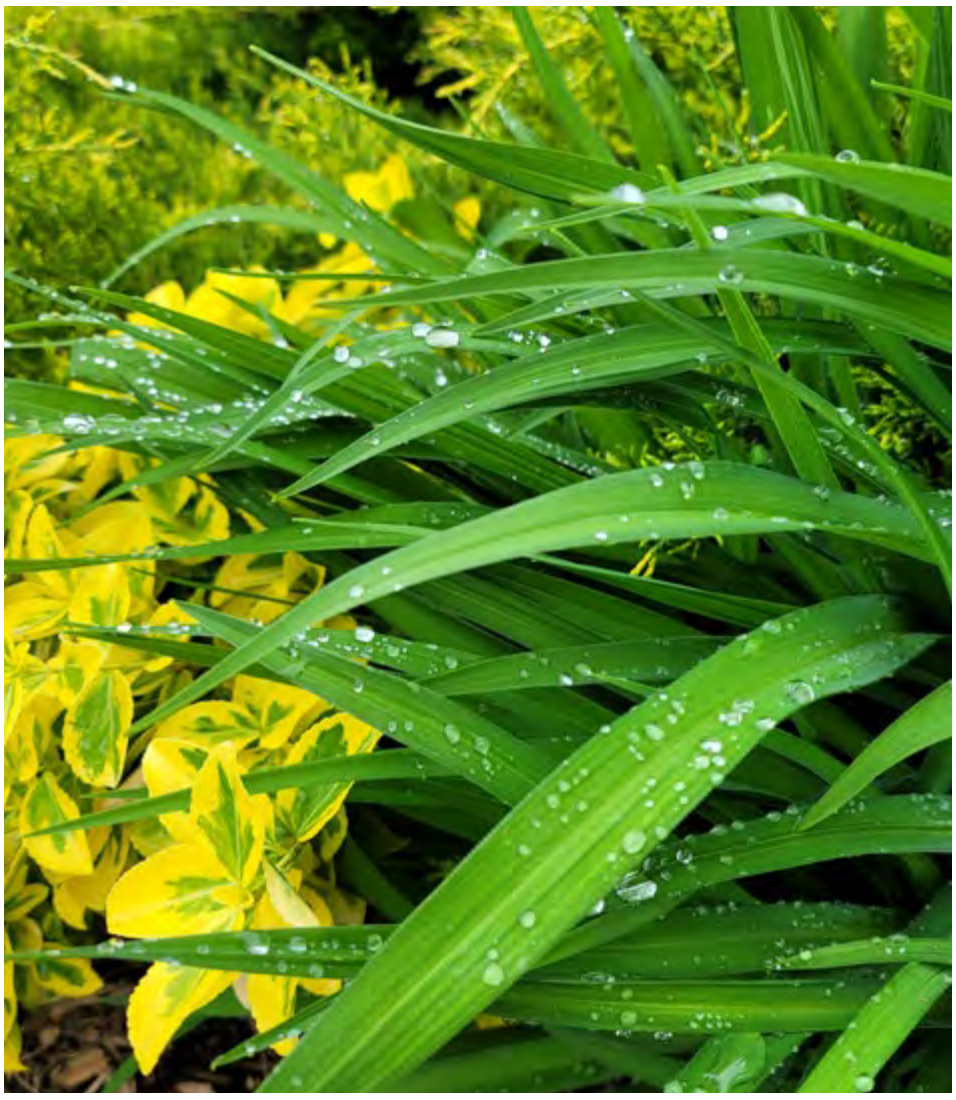

Depois da tempestade vem a bonança. Créditos: Carlos Monteiro

Palavras cruzadas

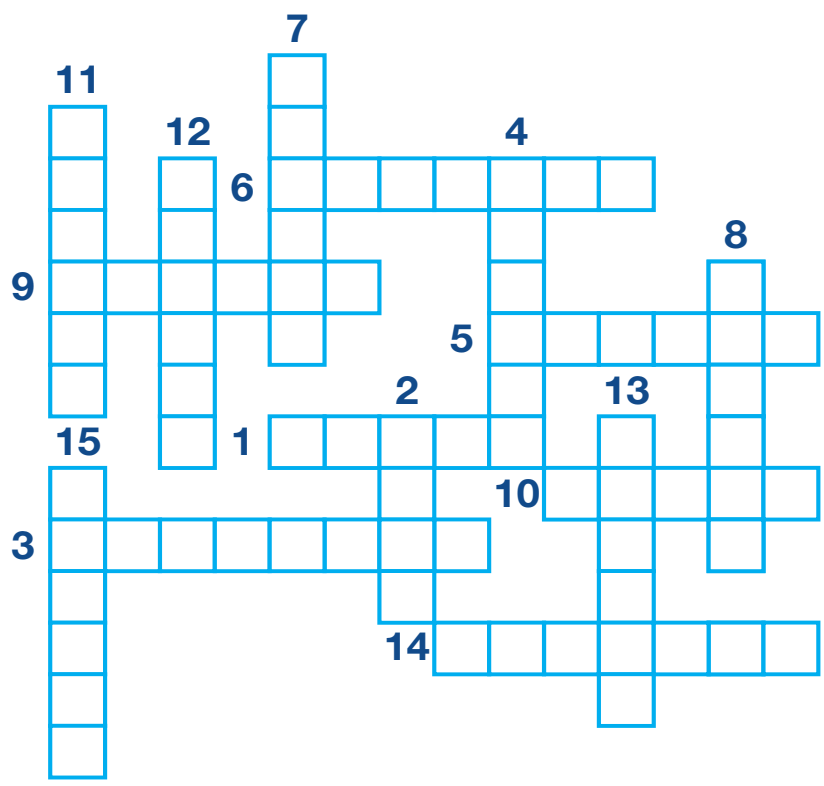

1. Perceber (som, palavra) pelo sentido da audição
2. Sustentar-se ou mover-se no ar por meio de asas ou algum meio mecânico
3. Fazer ficar ou ficar gordo; tornar(-se) gordo
4. Descansar em estado de sono
5. Mergulhar ou banhar em qualquer líquido
6. Vingar uma agressão com outra maior, mais violenta; responder
7. Imprimir grande velocidade ao deslocamento do corpo, pelo contato rápido dos pés ou das patas com o solo
8. Expressar-se vocalmente por meio de (frases melódicas)
9. Precipitar-se a chuva sobre a terra
10. Elevar-se do chão por impulso dos pés e das pernas
11. Entregar em troca; permutar
12. Ter veneração por (alguém ou algo); ter grande apreço por; reverenciar
13. Esforçar-se por achar ou descobrir (alguém ou algo)
14. Balançar criança no berço ou aconchegando-a no colo, para fazê-la dormir
15. Movimentar-se no espaço de uma parte mais alta para uma mais baixa

Jogo das 10 diferenças

Caça palavras

O	P	O	R	T	U	N	I	D	A	D	E	H	A	C
N	M	T	L	X	I	Y	Y	Q	T	O	A	O	W	G
D	P	P	M	M	P	D	E	A	M	H	I	Q	Z	A
M	S	N	D	E	I	T	Y	J	D	L	L	X	X	D
G	E	R	A	Ç	Ã	O	D	Y	V	U	Í	Z	S	L
X	L	A	H	M	S	A	R	O	E	G	M	T	R	Y
Q	N	R	A	O	W	A	Z	S	Q	R	A	A	D	E
C	O	M	U	N	I	D	A	D	E	O	F	V	M	W
P	O	R	T	U	G	U	E	S	E	S	T	E	M	A
N	V	X	E	I	O	E	P	K	X	Z	X	Q	S	U
L	U	S	O	D	E	S	C	E	N	D	E	N	T	E
D	S	K	P	O	R	T	U	G	A	L	K	Y	Z	C
L	I	G	A	Ç	Ã	O	P	A	S	S	A	D	O	C
P	Á	T	R	I	A	P	R	E	S	E	N	T	E	Y
V	I	D	A	S	D	I	S	T	I	N	T	O	S	W

LUSODESCENDENTE
COMUNIDADE
PORTUGUESES
TEMA
ORGULHO
PORTUGAL
GERAÇÃO
PÁTRIA
LIGAÇÃO
PASSADO
PRESENTE
VIDAS
FAMÍLIA
OPORTUNIDADE
DISTINTOS

Sudoku

				9				
			8	2	3		9	7
6		9				5		8
9		2				1		5
7	5						6	4
	1						2	
		1				4		
		3	4		2	9		
			5	6	1			

O objetivo do jogo é a colocação de números de 1 a 9 em cada um dos quadrados vazios numa grade de 9×9, constituída por 3×3 subgrades chamadas regiões. O quebra-cabeça contém algumas pistas iniciais. Cada coluna, linha e região só pode ter um número de cada um dos 1 a 9. Resolver o problema requer apenas raciocínio lógico e algum tempo.

Culinária por Rosa Bandeira

Bacalhau à transmontana

Credito: DR

Ingredientes

- **4 lombos de bacalhau**
- **4 fatias de presunto**
- **1 tomate**
- **2 cebolas**
- **2 dentes de alho**
- **4 colheres margarina**
- **0,5 dl Vinho do Porto**
- **1 gema**
- **1 colher de farinha**
- **1 ramo de salsa**
- **1 folha de louro**
- **Sal e pimenta q.b.**
- **Azeite para untar**

Modo de preparação:

Escaldar o bacalhau num pouco de àgua durante 8 minutos e deixar escorrer.

Cortar o bacalhau ao meio transversalmente e rechear com as fatias de presunto. Colocar num tabuleiro de louça untado com um pouco de azeite.

Retirar as sementes e picar o tomate. Descascar as cebolas e o alho, cortar as cebolas em meias-luas finas e picar o alho. Levar um sautee ao lume com a margarina, deixar aquecer, juntar a cebola e o alho picado, tapar e deixar refogar durante 5 minutos, mexendo de vez em quando. Deitar a cebola e o alho sobre o bacalhau.

Adicionar a folha de louro ao sautee com a margarina, juntar o tomate picado, o Vinho do Porto e a farinha, mexer e deixar cozinhar lentamente, durante uns minutos. Temperar com sal e pimenta e deitar tudo sobre o bacalhau.

Ligar o forno a 200 graus. Fazer puré de batata para acompanhar e com um saco de pasteleiro colocar à volta do bacalhau. Pincelar o puré com a gema batida e levar ao forno durante cerca de 25 minutos. Retirar do forno decorar com salsa picada. Acompanhar com puré.

Bom apetite!

CARNEIRO 21/03 A 20/04

Após ter amadurecido as ideias relativamente a um plano financeiro, chega a altura de o pôr em prática. É um período caracterizado por uma grande lucidez em termos financeiros. Aproveite para fazer uma análise profunda nesta área de vida ou para negociar uma situação que lhe pode trazer resultados lucrativos.

TOURO 21/04 A 20/05

Ao longo desta fase a sua imaginação e sensibilidade estarão mais acentuadas. Assumirá atitudes desinteressadas e idealistas envolvendo-se e apoiando obras de caridade e sociais. Preste atenção aos seus relacionamentos para que as pessoas não abusem da sua boa vontade e espírito de sacrifício. Cuide da sua saúde física.

GÉMEOS 21/05 A 20/06

Esta é uma boa altura para fazer atividades em grupo, ir a festas ou estar com os amigos. Vai ter a possibilidade de se relacionar com pessoas diferentes daquelas com quem anteriormente convivia. Está aumentada nesta fase a sua capacidade inventiva e a sua intuição. Sente vontade de fugir à rotina.

CARANGUEJO 21/06 A 20/07

Este é um período no qual sente necessidade de estar em contacto com os seus amigos. Comunique com eles nem que seja só através da internet ou telefone. Partilhe as suas ideias ou ideais com os outros mesmo que as ideias deles sejam diferentes das suas. Exponha os seus problemas e verá que no debate de ideias, poderá encontrar as respostas e as soluções que necessita.

LEÃO 22/07 A 22/08

Neste momento, pode expor as suas ideias e convicções com a certeza de que irão ser bem aceites e conferir uma nova dinâmica ao grupo em que se insere, trazendo-lhe uma lufada de ar fresco. Esta pode ser também uma boa altura para viajar. No campo amoroso, que tal planear algo de exótico com a pessoa que ama?

VIRGEM 23/08 A 22/09

Estará nesta semana a atravessar um período de grande lucidez e com grande capacidade de estratégia. Tudo se irá resolver definitivamente quer seja no bom ou no mau sentido, pelo menos vai saber com o que conta. No plano emotivo tenha cuidado para não dizer o que não quer. Controle o seu lado instintivo para não se vir a arrepender.

BALANÇA 23/09 A 22/10

Durante esta fase, opte por reorganizar o seu mundo interior, sem se deixar levar por pensamentos lúgubres ou pessimistas. Deverá agora reunir forças e fazer novos planos, que terá oportunidade de pôr em prática mais tarde. Seja prudente e não entre em nenhum relacionamento sem antes refletir. Viva o presente sem receio e com positivismo.

ESCORPIÃO 23/10 A 21/11

Aproveite para cuidar mais da sua saúde. É também uma altura propícia para reorganizar o seu espaço de trabalho ou a sua casa. Não é a altura mais indicada para fazer novos planos, mas sim a de se ocupar com as suas necessidades mais imediatas. Tudo o que agora fizer procurará fazer com perfeição.

SAGITÁRIO 22/11 A 21/12

O seu lado romântico está exaltado e não hesitará em tomar iniciativas para alcançar os seus desejos. Esta não é altura de inibições, procure tirar o máximo de prazer nos seus encontros, cimentando as relações que já possui. Pequenos conflitos poderão ocorrer com os seus filhos, saia e divirta-se com eles.

CAPRICÓRNIO 22/12 a 20/01

Este é, para si, um período de grande criatividade em que estarão sublinhadas a sua expressão mental e afirmação intelectual. Nesta fase vai ter facilidade de comunicar aos outros o que pensa de uma forma criativa. Tem mais vontade de ocupar o seu tempo com jogos e distrações do que com trabalhos rotineiros.

AQUÁRIO 21/01 A 19/02

Está numa fase em que sente necessidade de que os outros o/a o apreciem pelas suas ações generosas e pela sua simpatia. Faça nesta altura uma introspecção e auto análise para que, conhecendo-se melhor, desenvolva as suas qualidades e rejeite os seus pontos negativos. Este poderá ser um momento criativo.

PEIXES 20/02 A 20/03

Neste momento a sua atividade está pressionada pelos muitos assuntos que surgem à sua volta. Se vê que a resposta a todos é impossível, não desista, abandonando o problema. Se necessário procure no adiamento uma solução pois este é mais um momento de reflexão, prudência e estudo do que de decisões definitivas.

Soluções

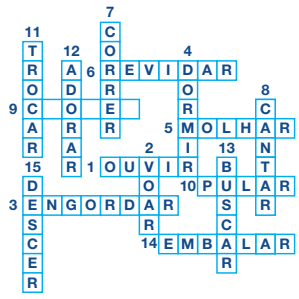

3	8	7	6	9	5	2	4	1
1	4	5	8	2	3	6	9	7
6	2	9	1	7	4	5	3	8
9	3	2	7	4	6	1	8	5
7	5	8	2	1	9	3	6	4
4	1	6	3	5	8	7	2	9
8	6	1	9	3	7	4	5	2
5	7	3	4	8	2	9	1	6
2	9	4	5	6	1	8	7	3

O	P	O	R	T	U	N	I	D	A	D	E	H A C
N	M	T	L	X	I	Y	Y	Q	T	O	A	O W G
D	P	P	M	M	P	D	E	A	M	H	I	Q Z A
M	S	N	D	E	I	T	Y	J	D	L	L	X X D
G	E	R	A	Ç	Ã	O	D	Y	V	U	Í	Z S L
X	L	A	H	M	S	A	R	O	E	G	M	T R Y
Q	N	R	A	O	W	A	Z	S	Q	R	A	A D E
C	O	M	U	N	I	D	A	D	E	O	F	V M W
P	O	R	T	U	G	U	E	S	E	S	T	E M A
N	V	X	E	I	O	E	P	K	X	Z	X	Q S U
L	U	S	O	D	E	S	C	E	N	D	E	N T E
D	S	K	P	O	R	T	U	G	A	L	K	Y Z C
L	I	G	A	Ç	Ã	O	P	A	S	S	A	D O C
P	Á	T	R	I	A	P	R	E	S	E	N	T E Y
V	I	D	A	S	D	I	S	T	I	N	T	O S W

JUNTE-SE À EQUIPA DA VIANA ROOFING

A Viana Roofing & Sheetmetal Ltd. procura homens e mulheres para trabalharem para uma organização progressiva onde o brio e mão-de-obra qualificada são fundamentais.

Se você tem o que é preciso, será compensado/a com um bom salário, benefícios, um plano de reforma e medidas de segurança para garantir a sua proteção.

Envie o seu currículo para viana1984@gmail.com ou ligue para 416-763-2664.

ROOFING SOLUTIONS YOU CAN TRUST

vianaroofing.com

Agenda comunitária

39th Annual Excellence Awards Gala

Pearson Convention Centre – 2638 Steeles Ave East, Brampton, ON 6:00PM

May 28th, 2022

Join us for a glamorous evening of networking and recognition as we present Scholarships and Excellence Awards, celebrating Portuguese-Canadian Heritage and Achievement. **For more information www.fpcbp.com**

Abrigo & LusoGolfs's Fundraising event
24th annual Golf Fundraising Event

Lebovic Golf Club, 14020 Leslie Street, Aurora - ON

May 28th, 2022

08:00 am (every 15 minutes by foursomes) Tel: 905-927 4099

Luso Canadian Charitable Society
Society Golf Tournament

8525 Mississauga, Rd. Brampton, ON

3 de junho

Luso Canadian Charitable Society invites you to join our 14th Annual Golf Tournament, presented by LIUNA Local 183, on Friday, June 3, 2022 at Lionhead Golf Club & Conference Centre. For questions about our tournament or to register today, please contact **905-858-8197** or **info@lusoccs.org**.

First Portuguese Canadian Cultural Centre

60 Caledonia Rd, Toronto , 5 de junho

Festival de Verão está de volta! Orgulhosos de anunciar o retorno do nosso incrível Festival de Verão. Porco no espeto, sardinhas, caldo verde, música, castelo insuflável, pinturas faciais, balões... e muito mais.

Informações: 416-531-9971

A.M. Barcelos
Summer Festival

Madeira Park - Highway 48, 3.5 km Noth

of Ravinshoe Rd. 18 e 19 de junho

A Associação Migrante Barcelos vem com toda a satisfação informar que o Summer Festival vai voltar. Para mais informações favor contactar **647-949-1390/ 416-831-8251 / 647-303-4148**

Casa dos Açores do Ontário
14th Annual Golf Tournmanet

15731 Regional Road 50 Bolton, ON

12 de junho, às 11 am.

Casa dos Açores do Ontário will be holding their annual Golf Tournament on Tuesday July 12th, 2022. A donation will be made to the Cancer Society in honour of one of the founding Committee members Mr. José Porto. Raffle prizes include tickets to upcoming concerts and many other great prizes. Please contact me at **caopresidente@gmail.com** for registration forms.

Canadian Madeira Club
59th Anniversary

1621 Dupont St, Toronto, ON, Canada

28 de maio, às 7 pm.

Interessados favor contactar: (416) 533-2401 ou pelo e-mail: general@casadamadeira.ca

PW2022 Tribute to the Pioneers

High Park, 1873 Bloor St. W., Toronto, ON,

5 de junho, às 11 am.

Organized by Alliance of Portuguese Clubs and Associations of Ontario Portuguese Pioneer Monument

Do West Fest

Dundas Street West from Ossington Avenue to Lansdowne Avenue.

3 - 5 June

The weekend event will transform the heart of Little Portugal into a vibrant street festival, full of live music, extended patios, local food trucks, artisans vendors, and plenty of delicious food and drink to try from local restaurants.

Casa das Beiras
Arraial de despedida

34 Caledonia Rd., Toronto

4 e 5 junho.

Festa de despedida da sede na Caledónia Rd. 2 dias de arraial. Mais informações contactar: **416-604-1125**

Classificados

Viana SINCE 1984 ROOFING & SHEETMETAL LTD

JUNTE-SE À EQUIPA DA VIANA ROOFING

Procura homens e mulheres para trabalharem para uma organização progressiva onde o brio e mão de obra qualificada são fundamentais. Se você tem o que é preciso, será compensado/a com um bom salário, benefícios, um plano de reforma e medidas de segurança para garantir a sua proteção.

JOIN THE VIANA ROOFING TEAM

We are looking for a few good men and women to work for a progressive organization where pride in quality workmanship is paramount. If you have what it takes, you will be compensated with good wages, benefits, pension plans and safety measures to ensure your protection.

viana1984@gmail.com ou 416-763-2664

Auto Illusions offers 3 job positions: Auto-motive technician, mechanic or even apprentice. 4 to 5 years of experience. Also needs a driver to pick up and drop off vehicles. **Call Paula or Bruno: 416.636.3738**

Sweetie Pie Bakery is looking for people with experience in working in a commercial bakery environment.

Duties would include: Rolling dough, mixing dough, mixing cookie dough, scooping cookies & assembly of pies. Salary: $16.00-$17.00 per hour.

Cesario: cesario@mysweetiepie.ca 647-245-3301

Pessoa para trabalhar em escritório e atendimento de clientes ao balcão, ramo materiais de construção, tem que falar inglês, experiencia não necessária, damos formação.

Por favor contactar Dino ou João 416 652 7330

Empresa de limpeza está a recrutar para duas vagas full-time na área de Kitchener/Waterloo. As vagas são para o turno da manhã e turno da tarde.

Contactar: Roberto 226-220-0189

Looking for Skilled Labor for Watermain & Sewer Company with 5+ years of experience. Full-Time Employment. Salary is based on experience. Hardworking, reliable and Eager to work extra hours when needed. **If interested: 905-832-7615 or oak.con@rogers.com**

A.C.A.P.O.
acapo.ca
PROMOTING PORTUGUESE CULTURE IN ONTARIO

Welcome to CANADA

Start exploring with a $1000 bonus

towards the purchase or lease of an eligible new Chevrolet, Buick, GMC or Cadillac vehicle.*

applewood

3000 Woodchester Drive, Mississauga | 905-828-2221 | applewoodauto.com

Offer valid from January 5th, 2022 to January 3rd, 2023. $1,000 bonus available to be applied to reduce purchase price or down payment, with purchase or lease (OAC) of eligible new Chevrolet, Buick, GMC and Cadillac vehicles. $1,000 bonus is manufacturer-to-consumer (tax inclusive). Discount available only once to ach eligible individual for a single vehicle purchase or lease. Valid Canadian driver's license is required. Proof of status is required. Permanent Residents are eligible if their arrival date was in 2019 or later. Temporary Foreign Worker must be valid at the time of purchase. Please see dealer for details. This offer may not be ydeemed for cash and may not be combined with certain other consumer incentives. Certain limitations and conditions apply. Void where prohibited. General Motors of Canada Company reserves the right to amend, modify or terminate this program, in whole or in part, at any time without prior notice.

RE/MAX ULTIMATE
Realty Inc., Brokerage
Independently Owned and Operated

Leaside 416-487-5131 | 1739 Bayview Ave (at Eglinton)
Trinity-Bellwoods 416-530-1080 | 836 Dundas St W (at Dovercourt)
Corso Italia 416-656-3500 | 1192 St Clair Ave W (at Dufferin)
remaxultimate.com

GILBERT LOPES
Sales Representative

soldbygil.com
416-427-7645

DANIELA DE MEDEIROS
Sales Representative
danielamedeiros@live.ca
416-731-4280

GARY FRAGA
Realtor® SRES®
garyfragarealestate.com
416-885-1752

RUI RAMOS
Sales Representative
ruiramos.ca
416-616-5484

FERNANDO FERREIRA
Sales Representative
fernandoferreira.ca
416-528-4724

Just Listed
154 Rustic Rd (Lawrence & Culford)

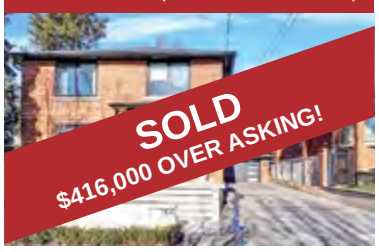

Virtual Tour: 154 Rustic.ca

Asking $1,377,700. Contemporary home located on a desirable street. Features white oak hardwood floor throughout and a open concept, functional layout. Updated baths and 3 bedrooms on the upper level. Sun-filled stunning kitchen with waterfall quartz counters, custom glass wine cabinetry, and walkout to the oversized deck. Professionally landscaped. Solid-block two-car garage with plenty of parking. Basement apartment with separate entrance.

Floor plans , survey and neighbourhood report available upon request!

Dunville
2701 Lakeshore Rd

custom built in
ath bungalow on 204' x
gorgeous views of lake erie.
eat curb appeal w/ attached garage, steel roof, & tasteful landscaping. The flowing, oc interior layout is highlighted by hardwood floors, custom eat in kitchen, living room w/ vaulted ceilings & fp, primary bed w/ chic ensuite, 2 additional mf beds, 4 pc bath, & partially finished basement w/ rec rm.

Eglinton & Dufferin

Detached bungalow on a 25 foot lot, great for investment or to renovate. Two bedrooms on a premium lot.

Please call me for more info or to schedule a private viewing.

Scarlett & Eglinton

A beautiful bungalow on a 37' by 157' lot that is fully renovated from top to bottom. Three bedrooms with a basement apartment and a detached double car garage.

Please call me for more info or to schedule a private viewing.

Dufferin & Eglinton

ASSIGNMENT SALE localizado na área de Dufferin e Eglinton. Apartamento no primeiro andar com 885 sqft, 3 quartos, 2 casas-de-banho e um lugar de estacionamento. Estima-se que a sua construção esteja concluída em Outubro de 2022. Para mais informações, contacte-me.

Eglinton & Caledonia

Vende-se apartamento com 1 quarto e 1 casa-de-banho. Estacionamento e zona de arrumação. Tem acesso a piscina, sala de festas e ginásio. Perto do futuro Eglinton LRT, lojas, restaurantes e muito mais.

Jane & Wilson

Aluga-se a primeira e segundo andar com três quartos de cama e uma casa de banho. Quintal privado e estacionamento para dois carros. Localizado perto de trânsito, lojas e mais. $2650 por mês, utilidades incluídas. Liga hoje para mais informações.

Mississauga

Semi-detached, 3 bedrooms – 3 upgrated baths, finished basement, harwood floors & fenced yard. Close to schools

Keele & St. Clair

Casa semi-detached com três quartos e três casas-de-banho numa área com muita procura - Keele e St. Clair - num círculo privado pequeno. Perto de escolas, parques, transportes públicos e muito mais.

OUR TEAM IS READY TO SERVE YOU.

PATRICK G. VIEIRA
Chief Executive Officer

JOSEPH VIEIRA
President & Chairman

AUTO

HOME

COMMERCIAL

55 Horner Avenue, Etobicoke

info@vieirainsurance.com
vieirainsurance.com

Tel. 416-531-1146
Toll Free 1-888-843-4721