MILÉNIO STADIUM

Ano XXX edição nº 1565 | 3 a 9 de dezembro de 2021

mileniostadium.com

Créditos: David Ganhão

Covid -19 / Ontario

Terceira dose para quem tem mais de 50 anos

P31

TDSB

Mais de 900 funcionários não vacinados

P31

NHL

Maple Leafs à frente!

P52

roundtable

apresentadora
Cristina Da Costa
convidados
Manuel DaCosta
Vince Nigro

Temas em discussão

Discussão de temas da atualidade
A China e o resto do mundo – a sua influência e domínio

CAMÕESTV
Camõesradio
sexta-feira às **18h**

nova law

Krystle Ferreira, B.A. (Hons), LLB
Real Estate Lawyer – Notary Public
1158 St. Clair Ave W | novalaw.ca | 647.417.6682
Ligue para marcar a sua consulta de 30 minutos GRATUITA
Advogada – falamos português

RE/MAX

Fernando Ferreira
Sales Representative
416.528.4724 fernandoferreira.ca
avaliação grátis • free home evaluation

EDITORIAL

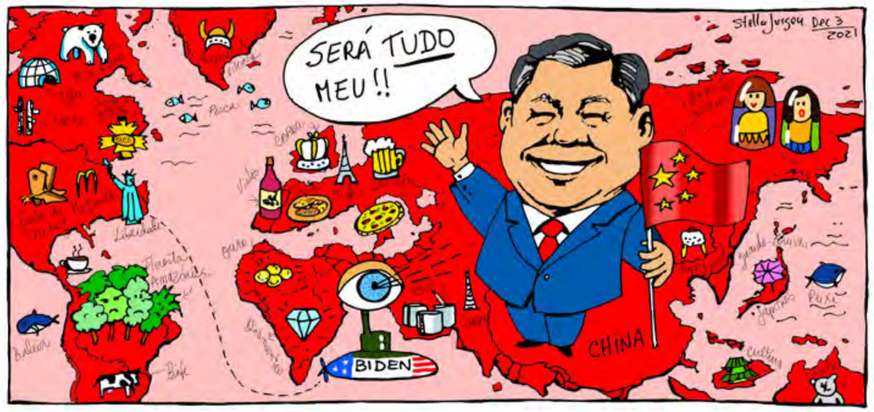

Cartoon by Stella Jurgen

Uma Terra intimidada

Manuel DaCosta
Editorial

À medida que o mundo gira em torno do seu eixo, torna-se extremamente claro que as três superpotências económicas continuam a comandar o mundo através da propagação do medo, para que possam ser os nossos salvadores. A angústia que advém da Covid-19 tem vindo a ser acentuada pela China, EUA e pela Rússia; cada um acenando o seu simbolismo fálico, transmitindo mensagens preocupantes, com presságios negativos que afetarão o mundo num curto prazo de tempo. Enquanto centenas de milhares de pessoas continuam a protestar sobre nada e sobre tudo, os três gigantes exercem o seu poder aproveitando-se da confusão que o mundo está a proliferar. O Ocidente desmoronou-se devido ao medo de uma China ou Rússia agressivas e nós vivemos na interrogação de qual será o seu próximo passo. A fraqueza do sistema político nos Estados Unidos providenciou uma oportunidade para que esses dois ativistas continuem a disseminar campanhas de controlo, tanto dentro como fora das suas fronteiras. Será que o Ocidente se rendeu a atitudes partidárias convenientes, por meio das quais nos sentimos mais bem servidos ao sucumbir à aceitação de certas políticas desagradáveis da Rússia e da China, em vez de desprezar o seu método governamental? Parece que chegámos a este ponto, e o Ocidente considera a expulsão de diplomatas como uma forma de protesto às atividades ilegais perpetuadas por estes dois. Parece que a guerra fria regressou já que as tensões geopolíticas cresceram, no entanto, esta não é a guerra fria de ontem. Está muito mais em jogo e as consequências são muito piores.

A Rússia está novamente a dar sinais de uma guerra com a Ucrânia e Taiwan ordena que os aviões descolem em sentido de urgência para desencorajar a agressão chinesa, e tudo o que o Ocidente pode fazer é advertir para as consequências. A China é responsável por mais de 15% do PIB Global e está a utilizar a sua política Covid Zero para evidenciar as vantagens do seu sistema político em comparação com a abordagem democrática.

O caminho fascista para o Governo da Rússia, em que o respeito é apenas um mecanismo interno de autosserviço, enquanto intimida os oponentes e vizinhos, continua sem grandes represálias por parte da aliança ocidental. Isto evidencia a debilidade do processo de pensamento democrático e a diluição dos valores que abraçamos enquanto defensores da igualdade. Apesar da lógica de dissuasão prevenir a destruição mútua de países, não existem sinais de uma vontade de enfrentar os intimidadores que controlam o fornecimento de gás na Europa e o domínio da China nos produtos necessários ao Ocidente para sustentar a sua economia.

A propaganda chinesa invadiu o mundo, afetando economias que estão interligadas e dependentes do comunismo chinês. A recuperação da economia mundial será bastante desigual, sendo que os países pobres vão enfrentar uma situação muito pior e ainda estarão dependentes de países como a China para ajudar na sua recuperação, resultando assim num maior controlo das economias do mundo. Milhões de vidas dependem da forma como a pandemia vai acabar, e irá afetar sobretudo os países pobres onde a doença poderá nunca ser completamente erradicada.

O caminho para a liberdade não está concertado e a proteção do bilião de pessoas, ou mais, que se encontram sem imunidade será essencial para o futuro do vigor democrático. Enquanto sociedade teremos de examinar se permitimos que os intimidadores do mundo levem a nossa liberdade, em prol da conveniência periódica de não dar um murro na cara destes opressores. À superfície pode parecer que a China não está a dominar o mundo, mas o cancro que se propaga na terra está a apodrecer uma árvore que poderemos nunca conseguir deitar abaixo.

Fique bem.

Versão em inglês P. 17

MAGELLAN COMMUNITY FOUNDATION

Angariação de fundos!

Para fazer a sua doação visite:
magellancommunitycharities.ca

objetivo
$15,200,000

doações recebidas
$4,955,000

MILÉNIO STADIUM
Leia a qualquer hora do dia mileniostadium.com
Siga-nos nas redes sociais @mileniostadium

Ano XXIX- Edição nº 1564
26 de novembro a 2 de dezembro de 20211
Semanário. Todas as sextas-feiras, bem pertinho de si!
Propriedade de:
Milénio Stadium Inc. /MDC Media Group
309 Horner Ave. Etobicoke, ON M8W 1Z5
Telefone: **416-900-6692**

Direção:
Manuel DaCosta
Presidente, **MDC Media Group Inc.**
info@mdcmediagroup.com

Madalena Balça
Diretora, **Milénio Stadium**
m.balca@mdcmediagroup.com

Assistente de Direção: **Carlos Monteiro**
c.monteiro@mdcmediagroup.com

Marketing: **José M. Eustáquio**
Vice-Presidente, **MDC Media Group Inc.**
jm.eustaquio@mdcmediagroup.com

Diretor Criativo: **David Ganhão**
d.ganhao@mdcmediagroup.com

Edição Gráfica: **Fabiane Azevedo**
f.azevedo@mdcmediagroup.com

Publicidade: **Rosa Bandeira**
Telefone: **416-900-6692**
info@mdcmediagroup.com

Redação: **Adriana Paparella, Catarina Balça, Inês Barbosa, Joana Leal, Lizandra Ongaratto**

Colaboradores do jornal: **Adam Care, Adriana Marques, Aida Batista, Anselmo Borges, Augusto Bandeira, Cristina Da Costa, Daniel Bastos, Luís Barreira, Luísa Silva Geraldes, Paulo Gil Cardoso, Vincent Black**

Cartoonista: **Stella Jurgen**

Traduções: **Inês Carpinteiro e David Ganhão**

Parcerias: **Diário dos Açores e Jornal de Notícias**

A Direção do Milénio Stadium não é responsável pelos artigos publicados neste jornal, sendo os mesmos da total responsabilidade de quem os assina.

PREVISÃO METEOROLÓGICA

TORONTO 3 - 9 DEZEMBRO

SEX	SAB	DOM	SEG	TER	QUA	QUI
0º	3º	0º	0º	0º	1º	-1º

CAPA

China
Sempre a surpreender

Para os consumidores mais distraídos a China pode ser um país lá longe que pouco ou nada interfere no nosso dia-a-dia e que não nos diz respeito, mas os factos mostram uma realidade bem diferente. Em economia diz-se que quando a América espirra, o resto do mundo já está constipado. A frase alude ao domínio da economia americana na cena mundial e um dia pode vir a ser substituída pela China. O crescimento da economia chinesa em 2020 surpreendeu os especialistas e o mundo que acreditavam que tal como as outras economias do globo, a chinesa também ia sentir os efeitos da pandemia de COVID-19. Acontece que a China resistiu melhor do que qualquer outro país e o crescimento foi de tal forma positivo que os especialistas acreditam agora que a China vai passar a ser a principal economia do mundo não em 2030, como inicialmente julgavam, mas em 2026. Quer isto dizer que a América e o resto do mundo têm apenas cerca de cinco anos para acompanhar o comboio e contrariar esta tendência.

Os olhos do mundo e a esperança reside agora no Democrata Joe Biden que foi recentemente eleito presidente dos EUA. Biden anunciou políticas fortemente protecionistas para apoiar tudo o que é produzido nos EUA e prometeu lutar contra a China.

Para tornar a realidade mais fácil de perceber, a China está presente no nosso dia-a-dia das mais diversas formas: desde o nosso prato até ao que vestimos ou ao meio de transporte que utilizamos para nos deslocamos. Devido aos baixos salários o país consegue produzir a um preço que ninguém ou quase ninguém consegue igualar. Basta uma simples ida a um Dollar Store para perceber que a maioria dos artigos que lá compramos foi produzida na China. No campo dos eletrónicos a realidade é a mesma. Já deve ter ouvido que existe uma escassez de chips no mundo porque as fábricas chinesas fecharam durante a pandemia e não continuaram a produzir os semicondutores para acompanhar a procura mundial. O resultado está à vista: desde montadores de automóveis até fabricantes de smartphones, todos se queixam do mesmo - não conseguem produzir mais porque não têm chips. É preciso regressar a 1999 para recordar a última crise de chips que o mundo enfrentou, mas nessa altura o consumo mundial era bem menor do que é hoje e o mundo não lutava contra um novo vírus.

O mundo dos negócios pós-pandemia é dramaticamente diferente do que se poderia esperar há duas décadas. As empresas de tecnologia constituem agora um quarto do mercado global de ações e a mistura geográfica tornou-se muito desequilibrada. A América e a China em conjunto são responsáveis por 76 das 100 empresas mais valiosas do mundo. A Europa costumava fazer parte do grupo, mas agora em vez das 41 que tinha em 2000 tem apenas 15. No ano de 2000 a fatia da riqueza empresarial da Europa era proporcional ao seu cerca de um terço da economia mundial. Mas a realidade de hoje é diferente e isso traz consequências. A perda do poder da Europa pode significar mais margem para a China crescer.

Um estudo da Bloomberg mostra que entre 2000 e 2020 o valor líquido da economia mundial aumentou de $156 triliões de dólares para $514 triliões de dólares. A China foi responsável por quase um terço do aumento e a sua riqueza disparou de $7 triliões de dólares em 2000 para $120 triliões em 2020.

A supremacia da China é visível ainda em áreas como ciência, tecnologia e inovação e em 2020 o país gastou 10.3% em investigação e desenvolvimento, o que representa $378 biliões de dólares. A China construiu a maior rede de alta velocidade 5G do mundo com cerca de 260 milhões de ligações móveis. A nível de redes sociais temos o TikTok, a app criada por uma empresa chinesa de Beijing, tornou-se em 2021 na aplicação mais descarregada em todo o mundo. Para terem uma ideia, a app foi descarregada mais de 2 biliões de vezes no planeta. O WeChat, a maior app de mensagens da China, tem mais de 1,2 biliões de utilizadores ativos por mês e é usada por cerca de 78% da população chinesa. Os dados da app são partilhados com o governo chinês e a app permite partilhar mensagens, fotografias, vídeos e conferências.

Dos cerca de 3.000 satélites operacionais que existem actualmente em órbita, pouco mais de 400 pertencem à China ou a empresas chinesas, mas o país deve lançar no futuro entre 30.000 a 40.000 novos satélites. Os EUA lançam entre 40.000 e 60.000 durante o mesmo período de tempo.

Mas quando falamos do poder do China, não podemos focar-nos apenas nas importações. A China devido à sua enorme população representa um mercado com enorme potencial para as empresas norte-americanas venderem. Veja-se o caso da gigante Apple que graças ao seu novo modelo de smartphone anunciou esta semana que conseguiu tornar-se na maior vendedora de telemóveis neste mercado em outubro de 2021.

Em junho deste ano a China anunciou que autorizava que cada casal tivesse no máximo três filhos. A política do filho único tinha sido implementada em 1970 para controlar a elevada taxa de natalidade e desde 2016 que a China permitia que cada casal tivesse no máximo dois filhos. Boas notícias para quem está interessado em vender para a China.

Joana Leal/MS

CAMÕESTV WINTV
24 horas por dia, 7 dias por semana.
Subscreva hoje. Ligue e peça o canal WIN TV.
Bell Bell Fibe 659 1-866-797-8686
Rogers 672 1-888-764-3771
IGNITE TV 880
CAMOESTV.com

Made in China
De oficina do mundo à superpotência global

Créditos: DR

A China é a segunda maior economia do mundo, com um poder de produção, consumo e mão de obra gigantescos…e um poder de resiliência que se mostrou estrategicamente fundamental durante o auge da pandemia de Covid-19. Enquanto as outras superpotências ao redor do globo amargavam prejuízos e afundavam, o país asiático conseguiu o feito de se manter à tona da água, e com isso encurtou em alguns anos a busca pela primeira posição como principal economia mundial. As previsões são de que ainda em 2027 isso possa acontecer.

Gordon Houlden, Diretor Emérito do Instituto Chinês da Universidade de Alberta. Créditos: DR.

Esses feitos, no entanto, são vistos sob olhares críticos de muitas outras nações, que condenam as maneiras de negociação e exigências feitas por Pequim sob a liderança de Xi Jinping, que é acusado de usar a influência que suas parcerias econômicas geram para promover seus interesses políticos, às vezes usando boicotes e outras táticas coercitivas para intimidar os governos que porventura cruzem seu caminho.

Quem do lugar mais alto observa atentamente essa aproximação da China e claro, usa suas táticas para tentar frear essa disputa, é os Estados Unidos que durante décadas foi o protagonista da economia mundial e agora se vê ameaçado de perder o posto. Mas as políticas econômicas adotadas por essa superpotência asiática afetam todo o mundo, dada a dependência global de produtos produzidos por lá e segundo especialistas o poder econômico da China terá implicações geopolíticas que afetarão o mundo todo.

Para nos ajudar a entender um pouco mais sobre a importância desse player no cenário econômico mundial e porque o resto do mundo assiste atento às suas jogadas, estivemos à conversa com Gordon Houlden, Diretor Emérito do Instituto Chinês da Universidade de Alberta, focada no estudo da China contemporânea, incluindo pesquisas de ponta e relevantes de temas como a política chinesa, a economia, as questões sociais, culturais e claro, as relações entre Canadá-China. Abordamos com ele alguns pontos específicos sobre a importância da economia chinesa no cenário mundial, o que a torna tão fundamental e poderosa no aspecto econômico, e claro, como isso se refletirá também em outras áreas e relações comerciais com o resto do mundo.

Rumo à liderança econômica mundial

Um recente estudo do banco multinacional JP Morgan prevê que a China deve superar os Estados Unidos como maior economia do mundo ainda em 2027. A estimativa é que o PIB (produto interno bruto) chinês salte de cerca de US$ 15 trilhões em 2020 para algo em torno de US$ 27 trilhões, ultrapassando assim os EUA na liderança da economia global.

Essa ideia já e compartilhada e reassegurada por economistas do mundo todo, com algumas discordâncias apenas em quando isso de fato será alcançado. O Diretor Emérito do Instituto Chinês da Universidade de Alberta, Gordon Houlden, analisa que em termos de PIB nominal, a economia dos EUA ainda é maior, mas se usarmos a Paridade do poder de compra, que mede o quanto uma determinada moeda pode comprar em termos internacionais, a economia chinesa já é maior. "Com base nas tendências atuais, a economia dos EUA será a menor em 2030, ou possivelmente antes. Isso será um choque para o mundo ocidental, que se acostumou muito com o status global dos Estados Unidos estando nessa posição de liderança desde a década de 1940", diz o especialista. E ele conclui que uma vez que a China alcançar esse patamar, a tendência é que essa diferença continue a crescer devido ao tamanho da população chinesa, quatro vezes maior que a dos Estados Unidos.

Dependência mundial em relação à China

No dia a dia podemos nem observar, mas diversos produtos que consumimos têm como origem o país asiático. Desde a roupa que você veste, o celular que usa, a decoração da sua casa, entre outros produtos são "Made in China". Gordon Houlden destaca: "A China é a maior nação comercial e é o principal parceiro comercial de mais de dois terços dos países. Se tornou a "oficina" do mundo e é a fonte de uma alta porcentagem do comércio global de uma ampla gama de produtos, de padrão cada vez mais sofisticado". Questões como a enorme mão de obra barata, que reduz os custos de produção, um ecossistema de negócios bem montado, com fornecedores, fabricantes de componentes e distribuidores conectados, que a tornam um local mais eficiente e econômico para fabricar produtos, e o fato das empresas locais geralmente operarem sob um ambiente regulatório muito mais permissivo, em relação à saúde, segurança, e normas ambientais, são fatores que atraem empresas de diferentes partes do mundo para se estabelecerem por lá.

Essa dependência mundial e a relevância do país na rede de abastecimento de produtos global ficou mais evidenciada durante a pandemia, já que a China era um dos principais fornecedores de equipamentos hospitalares, insumos e até mesmo equipamentos de proteção individual, como máscaras e batas. A falta de chips e semi-condutores também fez com que grandes empresas, tal como a Apple, tivessem sua produção interrompida por um certo período.

Houlden acredita que nesse ponto o Canadá poderia buscar uma política de apoio às empresas e indústrias estratégicas, como a de vacinas, por exemplo. "Isso custaria caro, é claro, mas no meu ponto de vista é possível fazê-lo", diz ele.

A inovação está no topo da lista de prioridades do país. Em 2017, o presidente da China, Xi Jinping, delineou a sua visão para a China se tornar um líder global em ciência e inovação até 2050. Em meio a isso, o país sofre acusações de adquirir tecnologia estrangeira de maneira ilegal a partir das empresas que lá se instalam atraídas pelas facilidades encontradas. Em relação a isso, Houlden considera que as empresas estrangeiras precisam encontrar maneiras de proteger sua propriedade intelectual se quiserem fabricar nesse mercado. "Mesmo que você não fabrique na China, ainda pode haver o risco de seus produtos serem copiados." E acrescenta "As ambições chinesas são grandes e isso inclui tecnologias emergentes. A supremacia tecnológica chinesa é mais alarmante para o Ocidente, onde se aplica à segurança nacional, mas também é parte de um amplo nervosismo ocidental em relação à ascensão da China. Os canadianos, como muitos outros ocidentais, estão tendo dificuldade com essa ascensão de uma China não democrática como líder da economia global, até mesmo uma superpotência."

Não à toa, diversos países, entre eles o Reino Unido e Austrália, baniram a empresa chinesa Huawey de entrar na competição por redes de tecnologia 5G nos seus países sob a alegação de que os produtos da empresa podem intencionalmente conter falhas de segurança que seriam usadas pelo governo chinês para espionagem, além da questão já citada do suposto roubo de propriedade intelectual dessas companhias estrangeiras.

China x EUA: parceria comercial, competição e acusações

Perder essa hegemonia de ser a maior economia global, que já perdura há décadas, será um grande baque para os EUA, que claro, não assistem esse crescimento de poderio econômico e geopolítico da China sem contra-atacar.

Essa relação é baseada na competição, mas também numa dependência entre os dois países já que as economias dos Estados Unidos e da China estão intrinsicamente ligadas, devido ao fato de as duas nações compartilharem uma grande parceria comercial de bens e serviços. Os EUA dependem fortemente da China para fornecer produtos de baixo custo que permitem aos consumidores com renda limitada terem acesso aos produtos a um preço acessível. Também dependem da China para apoiar suas próprias exportações; depois do México e do Canadá, a China é o terceiro maior mercado da América e, de longe, o principal no setor de exportação e o que cresce mais rápido. A contrapartida também existe, já que a China, uma nação altamente exportadora, encontra no sempre aquecido e ávido por consumo mercado norte-americano seu principal cliente.

Sob a liderança de Donald Trump, em 2018, essa disputa atingiu o auge e chegou a ser tratada como "guerra", com as relações sendo marcadas por imposições de tarifas sobre produtos importados, barreiras comerciais e até acusações de espionagem. A escalada das tarifas de importação causou interrupções na cadeia de abastecimento que afetaram, e ainda afetam, empresas e indivíduos em todo o mundo. Em janeiro, um estudo encomendado pelo Conselho de Negócios EUA-China descobriu que a guerra comercial custou 245.000 empregos nos EUA, enquanto uma redução de tarifas de ambos os lados criaria 145.000 empregos até 2025.

Em novembro deste ano aconteceu um encontro virtual entre o presidente dos Estados Unidos, Joe Biden, e o líder da China, Xi Jinping, que segundo especialistas ajudou a aliviar a tensão crescente entre os dois países, mas não avançou na resolução das disputas da guerra comercial entre os dois países.

Nosso entrevistado dessa edição, Gordon Houlden, acredita que de fato, a China está tentando remodelar algumas regras do sistema de comércio internacional, mais notavelmente da Organização Mundial do Comércio, organização internacional que lida com as regras globais de comércio, mas também está preparada para trabalhar fora desse sistema da OMC. Um exemplo disso é o pacto comercial EUA-China Fase I, que estabelece que os EUA vão diminuir as tarifas impostas aos produtos chineses, enquanto o país asiático comprará mais 200 bilhões de dólares em produtos americanos, que foi negociado durante a presidência de Trump, mas apoiado pelo governo Biden.

Diversos especialistas acreditam que essa disputa está longe de acabar, na verdade irá apenas ser intensificada e de certeza seguirá aquecendo e ditando as regras da economia global. O analista Joe Mazur, da Trivium China, em recente entrevista ao website Aljazeera disse que "Washington buscará cada vez mais conter a influência econômica chinesa promovendo suas próprias iniciativas de comércio e infraestrutura. Isso naturalmente gerará mais competição econômica entre os EUA e a China, mas pode resultar em benefício de outros países em posição de escolher os termos de suas parcerias econômicas com Washington, Pequim ou ambos."

Canadá e China - diplomacia em choque, relações comerciais nem tanto

A relação entre os dois países, e em especial a maneira como o Canadá percebia a China, sofreu um grande impacto a partir uma desavença diplomática, que obviamente respingou nas relações comerciais entre ambos. Em 2018 as autoridades canadianas prenderam, atendendo um pedido dos Estados Unidos, a alta executiva da empresa Huawei Meng Wanzhou. Como forma de retaliação, oficialmente negada pelo governo chinês, dois cidadãos canadianos, Michael Spavor and Micheal Kovrig foram detidos na China acusados de espionagem. A briga se arrastou por três anos, até que depois de um acordo, a executiva chinesa foi solta e logo em seguida, os dois canadianos também foram trazidos de volta ao Canadá. Em relação a isso, o diretor-emérito do Instituto Chinês da Universidade de Alberta, analisa da seguinte forma: "Esse caso prejudicou as relações bilaterais e a opinião da maioria dos canadianos em relação à China. Mas a relação comercial entre o Canadá e a China não foi prejudicada. Na verdade, o nível de comércio cresceu mais de 8% em 2020, enquanto nosso comércio com outras grandes economias encolheu."

Segundo dados da Statistics Canada em 2021 as exportações canadianas para a China aumentaram 37,8% nos primeiros três meses em comparação com o mesmo período de 2020. Carvão, minérios e produtos agrícolas como semente e óleo de canola estão entre os principais produtos exportados. Em contrapartida, as importações também aumentaram mais de 32% e os produtos eletrônicos como computadores, celulares, máquinas indústrias, seguidos por brinquedos e matérias têxteis, como roupas e máscaras são os principais artigos trazidos da China para venda no Canadá.

A intenção de depender menos da China foi confirmada no discurso no passado mês, quando o governo Liberal apresentou as ideias para o novo mandato. Atualmente, as negociações para um projeto de comércio livre foram retomadas com a Índia e tratativas com a Associação das Nações do Sudoeste Asiático, um bloco de 10 países que inclui as Filipinas, Indonésia e Tailândia também estão a acontecer.

Lizandra Ongaratto/MS

Créditos: DR

Canada China Business Council

Construir pontes

Os canadianos de origem chinesa constituem o maior grupo de origem étnica não europeia do Canadá. De facto, a comunidade chinesa é a quinta maior de qualquer origem étnica no Canadá, com exceção do inglês ou do francês. Em 2001, havia pouco mais de um milhão de pessoas de origem chinesa a viver no Canadá. Nesse ano, esta comunidade representava aproximadamente 4% de toda a população canadiana. Contudo, de acordo com os censos de 2016, representavam 5,1% da população canadiana, qualquer coisa como 1,77 milhões de pessoas.

A comunidade chinesa canadiana é o maior grupo étnico de canadianos asiáticos e representa quase 40% da população canadiana asiática. Os primeiros chineses no Canadá foram artesãos e comerciantes que chegaram em 1788 à província da Colúmbia Britânica. Inicialmente, os imigrantes chineses eram segregados pela sociedade canadiana, mas ao longo do tempo integraram-se e fizeram contribuições significativas para o crescimento da sociedade multicultural canadiana.

O Canada China Business Council (CCBC) é uma organização sem fins lucrativos com escritórios no Canadá e na China. O CCBC foi criado em 1978 e fornece ajuda para ter sucesso em ambos os países. Os membros representam uma vasta gama de sectores, incluindo educação, serviços financeiros, serviços profissionais, indústria transformadora, construção, transportes, petróleo e gás, recursos naturais, tecnologias de informação e comunicação e sector público.

O CCBC tem escritórios em Toronto, Montreal, Halifax, Vancouver, Calgary, Pequim e Xangai. O presidente do Business Council é Graham Shantz, que serviu durante 25 anos no serviço público canadiano e que prestou aconselhamento aos governos canadianos, principalmente na gestão das relações do Canadá com a Ásia. Graham viveu e trabalhou durante mais de 12 anos na Ásia, metade dos quais na China e em 1997 serviu como negociador chefe adjunto da equipa canadiana durante as conversações de adesão da China à Organização Mundial do Comércio.

Como maiores marcos dos últimos anos na construção da relação bilateral, o CCBC destaca a visita à China do Primeiro-Ministro Conservador Stephen Harper em 2012 e a recente visita do Primeiro-Ministro Liberal Justin Trudeau em 2016.

Milénio Stadium: Como é que o CCBC facilita e promove os negócios, o comércio e os investimentos entre o Canadá e a China?

CCBC: Fundada em 1978, somos uma organização verdadeiramente bilateral sem fins lucrativos com sete escritórios tanto no Canadá como na China. A nossa missão é criar mais e melhores negócios entre o Canadá e a China, identificando obstáculos e prosseguindo estratégias para reduzir o seu impacto. Para além da sede da CCBC em Toronto, temos escritórios e funcionários em Toronto, Montreal, Halifax, Vancouver, Calgary, Pequim e Xangai. A rede de pessoal da CCBC oferece programas e serviços tanto no Canadá como na China e introduz os membros às oportunidades nos mercados emergentes da China. O CCBC também opera uma Câmara de Comércio em Pequim onde oferece uma série de eventos e amplas oportunidades de networking a nível local. Através dos seus serviços, membros e eventos, o CCBC proporciona às suas empresas membros uma visão empresarial, inteligência, ligações e redes que ajudam a resolver os inevitáveis desafios de fazer negócios noutro país.

MS: Quantas empresas com sede no Canadá é que o CCBC ajudou a gerir os seus negócios no último ano? Quais são os principais sectores?

CCBC: Temos actualmente cerca de 300 organizações membros activos. Os membros representam uma vasta gama de sectores, incluindo educação, serviços financeiros, serviços profissionais, indústria transformadora, construção, transportes, petróleo e gás, recursos naturais, tecnologias da informação e comunicação e sector público.

MS: Quem são os vossos membros e em que províncias canadianas é que estão sediados?

CCBC: Os membros do CCBC incluem algumas das maiores e mais conhecidas empresas canadianas e chinesas, bem como pequenas e médias empresas, empresários, e organizações sem fins lucrativos. Os nossos membros estão localizados em todo o Canadá e na China, com mais de 40% sediados na província de Ontário.

MS: Quais foram os maiores marcos que conseguiram alcançar nas últimas décadas que levaram à criação de melhores pontes entre os dois países?

CCBC: O nosso grande evento anual é um ponto de contacto para funcionários e empresas acolherem, anunciarem, e desenvolverem projectos empresariais. Desde as primeiras missões da Team Canada nos anos 90, até ao nosso evento de 2018, que coincidiu com o Diálogo Estratégico Económico e Financeiro bilateral, no qual participaram três ministros canadianos em Pequim, estas foram (e espera-se que venham a ser novamente, após o COVID-19) oportunidades chave para impulsionar os negócios. Outros marcos memoráveis incluem uma visita à China do Primeiro-Ministro Stephen Harper, onde o Canadá recebeu o Estatuto de Destino Aprovado, fazendo com que o turismo da China crescesse para uma das nossas maiores exportações, com mais de 700.000 turistas em 2019. E a visita do Primeiro-Ministro Trudeau à China em 2016, na qual recebemos mais de 800 empresários, seguida de forma rápida por uma visita recíproca do Primeiro-Ministro Li Keqiang, onde o recebemos com o Primeiro-Ministro Trudeau em Montreal. Tais visitas enviam uma mensagem à comunidade empresarial de ambos os países de que a relação bilateral está a progredir sem problemas, tornando mais fácil fazer avanços a nível de negócios.

MS: Qual é a dimensão da comunidade Canadá-Chinesa no Canadá? Qual é a província canadiana com mais habitantes canadianos-chineses?

CCBC: "De acordo com os dados dos censos, a imigração da China, incluindo a primeira geração e as gerações seguintes da China continental e de Hong Kong, quase que superou os 1,8 milhões em 2016". No mesmo ano 849.340 canadianos chineses residiam em Ontário. A Colúmbia Britânica, em segundo lugar, é o lar de 540.155. No entanto, com 11,84% da sua população, a Colúmbia Britânica contém o maior número per capita de canadianos de origem chinesa. Isto deve-se tanto à sua proximidade geográfica relativa com a China como ao seu papel inicial para trazer trabalhadores chineses para a construção do Canadian Pacific Railway nos anos 1900".

Joana Leal/MS

De **segunda** a **sexta-feira**,
das **12h** às **13h,**
na **Camões TV**

Bell Fibe 659 | Rogers Cable 672 | Ignite TV 880

Por Tudo e Por Nada

TEIXEIRA
ACCOUNTING FIRM INC.
HelpingBusinesses.com

We're hiring
for the following positions!

Receptionist, bookkeeper and accountant.

If you'd like to join the Teixeira Team,
please send your resume to carlos@helpingbusinesses.com

Back office
Accounting
Bookkeeping

Tax advice
Personal taxes
Business taxes

Estate planning
Corporate life insurance
Private pension plans
Retirement options

Corporate financing
Corporate debt solutions

Carlos Teixeira
Managing Partner

Toronto (head office)
1015 Bloor Street West
(Bloor & Dovercourt)
416.535.8846

Hamilton
219 Main Street West
416 535 8846 ext 221

Serving
Toronto-GTA
Bradford
Brampton
Richmond Hill

China and it's political strategy

China's economic evolution from the time of Mao Zedong's Cultural Revolution to the present day has transformed a poor country into one of the world's major economic powers. However, the fact that the most populous country in the world is still ruled by a communist dictatorship, thanks to the increasing westernisation of its economy traces of the purest capitalism are visible, it is seen as a real threat to the western world. In reality, the country that for decades served the greed of some of the world's largest world companies, which took advantage of the very low production costs to obtain more and more profit, is today seeing the results of a true revolution in crucial areas, such as technology and innovation. And this "revolution" is the result of political strategies that have been followed in the post-Maoist period - first with Deng Xiaoping and now with Xi Jinping.

Professor Jeremy Paltiel. Crédito: DR.

It is unquestionable to the eyes of those who know the reality of Chinese society that the people, in general, live better today. The misery and extreme poverty that raged in Maoist China has evolved for the better. However, serious questions remain regarding values that, in our eyes, are fundamental such as freedom of expression or the guarantee of compliance with Universal Human Rights. Evidence shows that, when it comes to those fields, China remains very far from the standards of Western democracies (see the very present case of Hong Kong or the tennis player Shuai Peng, who mysteriously disappeared for a while and now is not allowed to speak freely because she denounced a case of alleged sexual assault). In 2017, at the Chinese Communist Party Congress, Xi Jinping, the Party leader who is also the leader of the country, clearly stated what China is today and pointed the way to its future when he said, in a three-hour speech, that "socialism with Chinese characteristics in this new era" meaning China had now "become a great power in the world", and had played "an important role in the history of humankind (...) It is time for us to take centre stage in the world and to make a greater contribution to humankind", he added. For this week's edition of Milénio Stadium, we had a conversation about these matters with Professor Jeremy Paltiel, from the department of political science of Carleton University, who specializes in the government and foreign policies of Asia (China and Japan) and Canada-China Relations.

Milénio Stadium: What significant changes in Chinese political strategy can be identified as responsible for China's transformation - from being an extremely poor country to one of the world's major economic powers?

Jeremy Paltiel: The major change was opening to foreign trade and investment and the opening up of the internal market. China's opening to globalization first transformed the agricultural economy and freed up surplus rural labor for work in export industries.

MS: Other than the economic dominance, how relevant is China in the geopolitical design of Asia Pacific? And what impact might it have on a balance that guarantees world peace?

JP: This is a difficult question. The "Asia-Pacific" initially emerged out of the US defeat of Japan in the Pacific War and the subsequent outbreak of the Cold War which left China and the Soviet Union dominating Eurasia while the US and its allies "contained" them through a string of alliances and bases in maritime East and Southeast Asia. China "switched sides" and welcomed US President Nixon in 1972. After Mao's death in 1976 this gave Deng Xiaoping an opportunity to join the West in globalization. But Deng never intended to transform China into a democracy and proved it with the repression of the students in Tiananmen in 1989. Deng Xiaoping also downplayed military modernization in favor of industrialization economic growth and educational and scientific advance. Nonetheless the spectacular success of China's globalization in the 1990's and 2000's enabled the rapid buildup of China's military power to the point of becoming the dominant economic power in Asia and the second economic power in the world. China has no intention of dominating the West ideologically or militarily, but it does insist on preserving its own socio-political system and especially after US failures in Afghanistan, Iraq and in the economic crisis of 2008, the Chinese Communist Party believes itself to be the moral equal of the US and questions the superiority of the liberal model. The issue is whether China's challenge as an "alternative" to the liberal model and its insistence on regaining the regional role it had before European Imperialism became dominant in the 19th century represents a "threat". The Chinese Communist Party certainly wants to regain Taiwan which it believes was unfairly severed from China by Japanese Imperialism and US intervention in the Chinese Civil War in the 1940's. How far this represents a threat to the Asia-Pacific remains something of a controversy.

MS: There is a growing economic power resulting from progressive "westernisation" and the transformation of Maoist communism into what many call communism based on the purest capitalism – what impact has this had on the internal organization of the country? Do Chinese people live better in their country today?

JP: There is no question that Chinese are now enjoying the highest standard of living in Chinese history and China has lifted more than 800 million people out of poverty despite rising levels of inequality. The fact is that no Chinese is materially worse off than they were in the days of Mao Zedong and the vast majority are infinitely better off, with hundreds of millions now enjoying a middle-class lifestyle. Chinese live better, and longer, by every metric.

MS: The current Chinese president makes no secret of his ambition to make China a major global player. To what extent can the fact that the issue of alleged lack of respect for human rights (too often brought to the fore) be a brake on this goal?

JP: The human rights situation in China is not something the country can be proud of, even though, even there the human rights situation has vastly improved since the days of Mao Zedong. Most Chinese citizens enjoy a level of security and are (Covid restrictions excepted) able to move about the country and the world. This was unimaginable 45 years ago. Nonetheless the Chinese Communist Party does not value individual human rights and people are not free to criticize the state or its ruling Party. The question is whether China can continue to make progress as a market society if freedom including the freedom to own property is under the tight supervision of the state. Will the state smother the spirit that leads to an innovative and creative society? So far, China has continued to grow (even in the midst of the pandemic).

MS: Without any intention of fuelling conspiracy theories, to what extent can it be said that the pandemic that was born in China and has spread around the world has helped Xi Jinping achieve what he announced in the opening speech of the Chinese Communist Party congress in 2017 - "Is time for China to take centre stage'"? Is China trying to dominate the world?

JP: Xi has said and continues to say that by the middle of the century China will complete its national rejuvenation and will be "second to none". That does not necessarily mean "dominate the world". China is now responsible for about 18% of global GDP. In 1800 China represented about 25% of global GDP and China has rarely expanded far beyond its initial borders. It is clear that Chinese view themselves as a Great Power and a World Civilization. They see the last 150 years as an exception which mut be redressed. But Chinese have never had the urge to rule the world. 70 years before Vasco De Gama rounded the Cape of Good Hope a Chinese fleet of more than 20,000 sailed to the coast of East Africa and to Arabia. They had ships vastly larger than the 3 ships that Christopher Columbus sailed to the New World, but China has never aspired to rule the world. They have neither the aggressive nor the missionary impulse of the Iberians of the 16th Century.

MS: Can we consider Xi Jinping the greatest political strategist of our time?

JP: No, he has been lucky in the multiple failures of the US.

MS: Does the world have a reason to fear Chinese domination?

JP: No.

Catarina Balça/MS

Créditos: DR.

We can't ostracize or alienate China, but India and other Asian Nations can be the Plan A

The Trudeau government is seeking economic alternatives to China following the dispute over the Meng Wanzhou-two Michaels affair. India and other Southeast Asian Nations can now be the solution on the table to diversify the Canadian economic dependency. However, whatever the future holds, the experts say that "we can't ostracize China".

John Meehan, Director of the Bill Graham Centre for Contemporary International History . Crédit: DR.

John Meehan, who was appointed Director of the Bill Graham Centre for Contemporary International History (BGCIH) at Trinity College, shared his thoughts about the past and recent relationship between Canada and China, and said that the consequences to the world when China becomes the next superpower "remains to be seen". In the meantime, Meehan reiterates that Canada has a role to play on the international scene: to encourage China to respect human rights, rule of law and intellectual property.

A historian by training, Dr. John Meehan has a MA in International Relations from the School of Advanced International Studies at Johns Hopkins University and a PhD in History from the University of Toronto. His publications include Canada's Early Relations with China and Canadian foreign relations and Asia Pacific studies.

Milénio Stadium: How do you presently define the relationship between Canada and China?

John Meehan: It's quite challenging at the moment, because we've come from a little bit of a deep freeze with several issues including the detainment of the 2 Michael's for more than 1,000 days. Although they've been released, relations are quite tense at the moment. For the next few months I think it will continue to be challenging. There's been a lot of damage to the relationship, not just with the 2 Michael's but also with Canada's criticism of the China's treatment of ethnic minorities, such as the Uyghurs, China's handling of the Hong Kong situation and a lot of fears over Taiwan. I don't see any common ground on these issues. Many other countries continue to criticize China. China at first part, seems to be disregarding the criticism and just going its own way and it's losing a lot of allies in the world in the process. I don't see how that can help China in the long run.

MS: What lessons should we learn with the Meng Wanzhou-two Michaels affair?

JM: It's definitely a cautionary tale, I know many business professionals who are pulling out of China, they're afraid that their intellectual property won't be respected, that the rule of law won't be respected and even fearing for their personal safety. It doesn't create a positive business climate, that's one thing we can learn. But in general, for the average person, I think people are more wary of visiting China, even despite COVID-19, it's not high on most people list as a travel destination. They've created a climate of uncertainty and even to some extent fear where people are afraid to go there.

MS: What consequences would the world endure if China became the next superpower?

JM: That remains to be seen. I mean certainly they are on the way to becoming a superpower, they will eclipse the United States as the largest economic power in the next few decades and perhaps also as the world's largest military power. So, I think they are well on their way. The effects of that, I'm not sure, but again this lack of respect for rule of law, human rights and intellectual rights - I think it should be a cause of concern for many people. It remains to be seen, but many people are not convinced that this is a good thing.

MS: Throughout the pandemic, we noticed a significant slowdown of trade when China's factories had closed. Why does China dominate world trade?

JM: I think there are different reasons for that, in many ways Canada and other countries enabled this to happen. If you remember back to the Bill Clinton presidency years, we actually wanted China to become part of the world trade organization because we thought that would increase trade, increase the standard of living in China and the citizens would demand more respect for human rights. That has not happened. And also, don't forget who is the largest purchaser of what's made in China, it's the rest of the world, including us. So, every time we shop at Walmart or whatever most of what we are buying is made in China. This is not sustainable, but we have to recognize that we are pretty interdependent with China. Their rise is largely export driven, so we've played a role on that to a large extent.

MS: How can we encourage China to respect human rights, rule of law and intellectual property?

JM: We can continue to push for this in international forums, such as the United Nations. I noticed the Trudeau government lately has been talking about the Indo-Pacific region which completely ignores China in a way, and they quietly began free trade talks with India and Asia. The Association of Southeast Asian nations. They don't seem to have much of a China strategy, I hope the government can develop one that is clear. We always have to keep the lines of communication open with China, I don't think you want to ostracize or alienate China. But at the same time, I think we have to continue to challenge China to be a responsible member of the world community.

MS: If we can't rely on China, what are the other options? India? Other Asian Nations? What is Plan B in this instance?

JM: I think Plan B has become Plan A because as I said before, the Trudeau government has begun or renewed free trade talks with those countries. India has about the same population as China, 1.3 billion, it's a democracy in theory anyway, it's got a democratic tradition like Canada, and so they are realising ok we've got more affinity perhaps with India and our investments are going to be respected. India is certainly not perfect, it's got a long way to go, but that's what I see Canada doing now is reaching out to the rest of Asia and building those links. Again, I would warn against ostracizing China, but at the same time they have to fill their willingness to collaborate under the current leadership Xi Jinping is certainly trying to make China a great power. I know this is in China's interests, but I'm not so sure it's in China's long-term interests to alienate the rest of the world. It remains to seen how this change is going to affect China. Historically, China has had major social upheaval every few generations, we can go back in the last 200 years and see or every 20 to 40 years to see there's some major revolution or period of domestic instability. That could happen in China again and if that were to happen that would have a huge impact on the world economy. So, we cannot ostracize China, we have to build bridges, but at the same time we have to be firm with them and let them know that they have to abide by international laws and standards.

MS: Using your own words, if Plan B becomes Plan A, is it still possible to prevent China from becoming a superpower?

JM: I think it's pretty much inevitable, it's happening now and again it is to work with that reality. I don't think we can prevent it. China has been investing all throughout the developing world, building lots of infrastructure with the new silk road. I don't think Canada or other countries can prevent it, I think they have to find a way of working with China while strengthening our partnerships with other countries within Asia that are more accommodating.

MS: We heard in the recent throne speech that Canada wants to diversify to avoid economic dependency from China. However, some experts say that it will be complicated to negotiate with India because it is a federation of broad, regional interests. Do we have reasons to be optimistic?

JM: I think we can fairly optimistic about India, we have a long-standing relationship and we have a lot of Indo-Canadians. As I said earlier India it's not perfect, it's got his challenges as we saw with the farmers protest but I'm pretty hopeful about it. I think Canada is doing the right thing.

Joana Leal/MS

Créditos: Cameron Venti

Transportes Internacionais e Logística

A China no comando do mundo

Para dar uma dimensão mais objetiva e clara da crescente dependência do mundo em relação à China é quase obrigatório falarmos do setor da logística e transportes internacionais. Efetivamente, estamos a falar do país que tem cerca de 95% do volume de mercadorias transportadas no comércio exterior, com rotas internacionais que o ligam a mais de 120 países e regiões. Além disso, a China tem a maior movimentação de portos do mundo inteiro, com cinco grandes locais de cargas e descargas ao longo da costa: o Bohai Economic Rim, a Delta do Rio Yangtzé, a Área da Grande Baía de Cantão-Hong Kong-Macau.

Arnon Mello, Presidente e Fundador da MELLOHAWK Logistics. Créditos: DR.

O transporte marítimo internacional é hoje, portanto, muito dominado pela China. Recentemente, com a crise pandémica, ficou mais evidente do que nunca esta realidade - quando o gigante asiático pára, o mundo pode mesmo entrar num estado quase comatoso. É que, como sublinha Florbela Moreira, um quadro qualificado de uma multinacional de transporte internacional (que pediu para não identificarmos), "infelizmente o mundo inteiro ainda está muito dependente da China no que diz respeito a muita da matéria-prima que necessitamos para produzir quase tudo. Principalmente componentes elétricos, retalho, têxteis, farmacêutica, brinquedos, enfim, uma parafernália de artigos muito conhecidos para todos nós, e que não se podem produzir "do lado de cá" na totalidade, somente porque não temos fornecedores mais próximos geograficamente e com valores na mão de obra e compra dos produtos tão competitivos como os da China."

Arnon Mello, Presidente e Fundador da MELLOHAWK Logistics, uma empresa Internacional de transporte de cargas baseada em Mississauga, Ontário, reforça a ideia do domínio chinês e aponta o baixo custo de produção como razão principal - "O mundo é muito dependente da China em termos de mercadorias que são produzidas lá e por isso o volume de cargas da China para o mundo é muito alto. Considerando que a maioria dos produtos produzidos na China são, em média, 30% mais baratos do que se fossem produzidos em outros países, fica difícil concorrer com a China em termos de produção. Temos também outros mercados que são grandes fornecedores de produtos como a Índia e Turquia, mas não se comparam com o volume que vem da China". Com o mundo (no geral, mas em particular o comércio) em estado caótico e a precisar de respostas rápidas às necessidades que começaram a surgir, a China resolveu apostar num projeto de alta tecnologia e automatização dos equipamentos portuários, o que os colocou numa posição ainda mais favorável relativamente aos restantes países.

Sublinhando a importância que o governo chinês atribui a este setor da economia, Li Xiaopeng, ministro dos transportes da China, no primeiro Fórum Mundial de Comerciantes Marítimos, que aconteceu no dia 20 de outubro deste ano, garantiu que "a indústria naval desempenha um papel importante na economia do país e no comércio global, apoiando a circulação doméstica e contribuindo para a globalização económica".

AUMENTO EXPONENCIAL DE PREÇOS

Mergulhados numa pandemia, a situação agravou-se ainda mais devido a um surto de casos de coronavírus nalguns dos portos mais movimentados da China, durante os meses de maio e junho deste ano. Arnon Mello explica-nos que "As razões para o aumento dos valores de frete de containers no mundo são várias, mas podemos salientar que a COVID-19 é a sua principal causa. Se um navio chegando da China no Canadá tem um funcionário a bordo que testa positivo para Covid, esse navio não pode atracar em nenhum porto Canadense e deve esperar em alto mar de 15-20 dias até que o funcionário se cure do Covid. Caso o capitão não queria esperar em alto mar, ele pode decidir levar esse navio para outro país e torcer para que até sua chegada nesse novo destino, o funcionário com Covid tenha se curado e assim descarregar nesse novo país os containers que estão a bordo. Com isso já podemos imaginar os atrasos causados quando containers destinados ao Canadá acabam sendo descarregados na Austrália, por exemplo. Uma vez na Austrália esses containers têm que esperar um novo navio para trazê-los de volta ao Canadá, criando assim um efeito cascata de atraso no supply chain."

A título de exemplo lembramos que as autoridades da província de Guangdong, no sul da China, suspenderam o transporte de cargas e intensificaram medidas para controlar o aumento nos casos de Covid-19. Para piorar o quadro, Shanghai e Ningbo sofreram com a passagem do ciclone tropical In-Fa no dia 25 de julho deste ano, e as atividades portuárias tiveram que ser, de novo, suspensas.

As consequências deste conjunto de fatores está já hoje refletida no aumento exponencial do custo de vida do cidadão comum. Florbela Moreira, acrescenta que - "a enorme falta de equipamento (contentores para transporte marítimo de mercadorias); a diminuição muito significativa nos voos comerciais de passageiros, que criou muitas dificuldades na carga que normalmente é transportada por avião, e grande parte dessa carga passou a procurar também o transporte marítimo; estes constrangimentos aliados à menor oferta por parte dos armadores, têm criado dificuldades ao nível da disponibilidade de contentores vazios, e o grande aumento da procura por espaço nos navios que fazem as rotas transatlânticas, não está a ser acompanhado por um aumento da disponibilidade por parte dos armadores, aumentando assim o preço dos fretes para níveis históricos, NUNCA antes vistos. O resultado foi o aumento descontrolado no preço no transporte de contentores. Aumentos que chegaram a ser de 600%, no caso de Shangai para Portugal, por exemplo. Chega-se ao cúmulo de, mesmo admitindo pagar valores exorbitantes, não se conseguir arranjar contentores vazios."

LIDERANÇA MARÍTIMA

A par dos Estados Unidos da América, a China, com o crescimento que tem registado, é já hoje um dos maiores líderes mundiais do transporte marítimo internacional. E quem trabalha com este tipo de transporte não tem dúvidas sobre esta matéria: "A China é com certeza um dos maiores líderes mundiais no transporte marítimo internacional. Um outro gigante neste movimento, são como é óbvio, os Estados Unidos. A guerra comercial existente desde 2018 (principalmente devido a criação de taxas sobre as importações provenientes da China) entre estas duas superpotências tem um reflexo negativo na economia mundial, quer se queira, quer não. Existem apenas dois países no mundo com estratégias globais: China e EUA (mas isto iria levar-nos para outras discussões que nada tem a ver com este tema). Mas esta tendência tende a diminuir, visto que os grandes produtores mundiais fora da Ásia já estão no terreno à procura de centros de produção noutras zonas geográficas (países de Leste, Marrocos, Turquia) que permitirão que esta "dependência" venha a ser cada vez menor.", garante Florbela Moreira. Arnon Mello acha mesmo que "De certa maneira a China lidera ou controla o transporte marítimo internacional pois grande parte dos containers que circulam no mundo passam por portos chineses para ir a outros mercados. Quando um porto na China é fechado devido a Covid ou outra razão (mais recente Shanghai) os containers que deveriam sair de lá (6000 containers diários) ou transitar lá são afetados e afetam a rotação de navios e outros containers no Mundo inteiro causando assim um grande atraso e caos no supply chain Mundial. A China tem sim o poder de interromper o fluxo mundial de containers".

O FUTURO

O futuro é sempre uma incógnita, mas no que toca ao setor da logística e transporte internacional há uma certeza - o futuro passará sempre pela China. Florbela Moreira, no entanto, está convencida que terão que ser procuradas alternativas ao estado atual das coisas nesta matéria - "Boa pergunta, o que poderemos esperar do futuro? Neste momento é e será uma questão para a qual não teremos nenhuma resposta concreta, certa, afirmativa!

Somente podemos ter suposições, preparar análises de mercado, que nos possam dar algum apoio e "segurança", embora esta última seja cada vez mais uma utopia, porque a segurança é um pouco relativa nesta fase. Terão que ser procuradas e desenvolvidas novas formas de estar no mercado. Novas rotas, novas soluções, caso contrário dificilmente sairemos desta montanha-russa de instabilidade, que tem sido o mercado do transporte internacional".

Já Arnon Mello relaciona o futuro mais imediato do seu setor de trabalho com o controlo da pandemia - "O futuro é incerto pois se não controlarmos a propagação da Covid-19, os atrasos de navios e fechamento de portos pelo mundo vai continuar e isso pode ser catastrófico para o movimento de mercadorias no mundo. Isso afetará a nossa vida quanto a alimentos e mercadorias que necessitamos para nosso dia-a-dia. Eu acredito que haverá uma normalização de atividades do Supply Chain daqui somente um ano. O backlog logístico causado pela Covid-19 vai demorar muito a se normalizar e até lá as empresas irão continuar a pagar preços muito altos para o transporte das suas mercadorias".

Com este quadro fica fácil perceber que estes tempos de pandemia afetaram de forma muito significativa a vida de quem trabalha na área de logística e transporte internacional. Florbela Moreira faz-nos o balanço destes dois últimos anos, assim - "Tem sido extremamente desafiador, extenuante e por vezes até desesperante, uma vez que temos que responder às necessidades dos nossos clientes, que por sua vez já estão desesperados, devido a todas as consequências negativas que têm tido que suportar, principalmente as financeiras e as relativas aos enormes atrasos nas entregas das suas mercadorias, porque essas são e serão sempre imputadas a eles que estão na linha final de toda esta cadeia produtiva. Mas por outro lado tem sido também extremamente motivador, pois leva-nos a querer fazer mais e melhor pelos nossos clientes, pela nossa empresa e por nós próprios também. Quando? Esperamos que até setembro de 2022 se comece a ver alguma recuperação neste nosso mercado de loucos".

Arnon Mello afirma que o trabalho diário triplicou, mas ainda assim a MELLOHAWK Logistics, tem conseguido manter elevados níveis de eficiência no atendimento das necessidades dos seus clientes - "Trabalhar na área de logística tem sido um grande desafio nesses últimos dois anos. O nosso trabalho triplicou pois devido aos cancelamentos diários de voos, rotas marítimas e catástrofes ambientais, estamos tendo que executar o mesmo trabalho três vezes para atender um único cliente.

A MELLOHAWK Logistics tem se destacado devido ao conhecimento e parcerias que estabelecemos nesses 19 anos de existência e isso tem nos ajudado a sobreviver e atender nossos clientes com eficiência, mesmo com todos os problemas mundiais. Temos trabalhado muito, mas, mesmo assim, somos muito gratos por essa oportunidade de servir nossos fiéis clientes".

Catarina Balça/MS

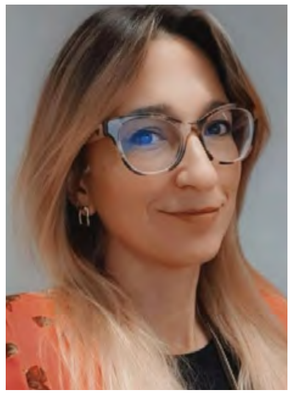

Florbela Moreira. Créditos: DR.

Re-Union contest

For many of us, it's been a long, long time since we've embraced our family and friends on the other side of the ocean. Whether you're yearning to hug a relative or eager to laugh with a friend, we understand. In Portuguese we call that saudade.

MDC Media Group is giving one lucky winner four plane tickets to reconnect with loved ones in Portugal—you can use the airfare to fly four people to Portugal, or bring four of your favourite people to visit you! The choice is yours.

It's time for a reunion

Enter at mdcmediagroup.com/contests
Contest closes December 25, 2021

Flights must be used on the same date. Rules and regulatiosn are available at mdcmediagroup.com.

Será que a China vai dominar o mundo?

China, Xinjian. Créditos: Zongnan Bao

Inês Carpinteiro
Opinião

O Presidente Xi Jinping, líder do Partido Comunista Chinês, já manifestou nos seus discursos o desejo de uma China rejuvenescida, capaz de ser uma potência relevante no sistema internacional. No entanto, os seus planos são apenas vagamente revelados, talvez isso faça parte do segredo para o sucesso.

Existem três fatores que determinam o crescimento económico de um país – a força da sua mão-de-obra, as suas infraestruturas e condições laborais e, por fim, a produtividade. E assim, surge a questão, será a China capaz de se tornar na principal potência económica do mundo?

Certas medidas que a China tem adotado apontam o crescimento como principal objetivo. Xi Jinping adotou reformas que estimulem o crescimento populacional. Vendo que a sua política de filho único levaria a uma fertilidade baixa e, portanto, a uma estagnação e envelhecimento da população, a China decidiu mudar o seu rumo. Este ano, o governo chinês anunciou a permissão de até três filhos. Um dos elementos fulcrais para o sucesso da China é a sua produtividade, contudo ainda não é suficiente para se tornar na maior potência do mundo. Há quem considere que para atingir o sucesso, a China tem de abolir o sistema hukou – que obriga os trabalhadores a permanecer no seu local de nascimento – e reduzir as barreiras para a participação internacional.

Além disso, a China ainda enfrenta outros desafios como uma opinião pública negativa. Alguns veem no país a origem de uma pandemia mundial que afetou negativamente milhões de pessoas, outros consideram que a China não respeita os direitos humanos, nomeadamente com a questão de Hong Kong. Inclusive, alguns países europeus recuaram em vários acordos de investimentos e a Índia barrou a tecnologia chinesa do país.

Quer controlar o sistema internacional ou garantir a sua segurança?

Primeiro que tudo, será que a China quer de facto dominar o mundo? O medo do Ocidente vai além da possibilidade de ver a China a governar o mundo. Prende-se pelo que a China representa – os valores do coletivo acima dos valores individuais. Se nos basearmos no percurso da China ao longo da história, vemos que as suas dinastias não eram violentas, apesar de recorrerem ao ataque em determinados momentos, nomeadamente quando o poder da China era contestado.

Será que a China tem pretensões de mudar o mundo? Afinal, foi o atual modelo que lhe permitiu uma ascensão e as próprias elites terão interesse em manter o status quo que tantos benefícios lhes trazem. Será difícil de responder a esta pergunta. Se fizermos uma analise histórica, já dizia Confucius: Se um homem superior vivesse entre eles, que grosseria haveria? Ou seja, a China sempre considerou que a sua cultura tinha o poder de transformar bárbaros numa civilização, portanto, mesmo não esperando que o seu modelo seja adotado pelo mundo inteiro, continuarão com a promoção da sua civilização. A pandemia de Covid-19 tornou este facto ainda mais evidente, a China tem utilizado as repercussões catastróficas da doença como forma de se mostrar superior ao Ocidente. Apesar de reconhecer que o atual sistema comercial permitiu o crescimento do país, não apoia os valores em que se baseia. Portanto, poderá existir um desejo de mudança da ordem internacional, para que a China viva num panorama mais próspero e benéfico para a sua segurança.

Apesar dos Estados Unidos gostarem de se proclamar como os maiores defensores da liberdade, da democracia e dos direitos humanos, demonstram várias vezes uma certa hipocrisia ao ignorar certos comportamentos dos seus aliados. Inclusive, alguns desses valores não consegue sequer implementar dentro das suas próprias fronteiras, o que afeta a sua credibilidade.

E não sejamos ingénuos, uma grande parte dos países, se não mesmo a maioria, são não-democracias, portanto, apesar de os valores liberais dominarem o mundo neste momento, não significa que isso seja o desejo da maioria. Muitos países, e os seus líderes autoritários, prefeririam uma ordem mundial que lhes desse o direito de seguir com o seu modelo governamental, sem pressões internacionais para adotar determinados valores, sem interferências, onde a soberania nacional é completamente respeitada.

A China procura, acima de tudo, uma ordem mundial que lhes permita manter o seu sistema autocrático. O partido comunista quererá uma ordem onde os desejos universais não põem em causa a autoridade do partido comunista chinês. No entanto, mesmo que quisesse, será que a China teria capacidade para governar o mundo? A atual ordem política centra-se nas Nações Unidas, na Organização Mundial do Comércio, no Banco Mundial, no Fundo Monetário Internacional e no dólar como moeda global – todos eles mantidos pelos Estados Unidos. Com este sistema, os Estados Unidos da América garantem uma vasta lista de aliados.

Para uma nação dominar tem de ter capacidade e estar disposta a estabelecer um sistema internacional que reflita o seu estilo de vida e pelo qual se possa criar uma forte coligação de nações que mantenham esse sistema. Para a China se apoderar da ordem internacional, teria de aumentar a sua capacidade militar e criar alianças estratégicas. Ainda existem muitas incertezas, nomeadamente até que ponto a China permitirá a abertura financeira e até que ponto se quererá envolver em questões que vão além das que os afetam diretamente.

O investimento na construção naval, o impulso no envolvimento em organizações internacionais, a projeção do poder militar no Ártico e noutros pontos estratégicos, a procura do domínio da indústria tecnológica e a iniciativa Belt and Road que implica um investimento em 70 países provam que está em andamento um grande plano geopolítico.

Talvez o coronavírus enfraqueça a força dos Estados Unidos e a ordem liberal, dando lugar à ascensão da China. Ou talvez a China enfrente tantos problemas internos com as reformas domésticas, juntamente com o isolamento internacional, que o seu impulso pare e dê lugar a uma crise financeira.

O futuro é incerto, mas o foco não deveria ser em conter a China– já que vivemos num sistema económico interligado e, quer queiramos ou não, somos dependentes dela – mas sim, impedir que altere o sistema internacional.

Em 1928 eu, Maria de Lourdes Sá Teixeira, tornei-me no ponto fulcral do movimento das mulheres em Portugal. Como? Infiltrei-me no 'clube dos rapazes' e tornei-me a primeira mulher piloto. Na verdade, eu fui a única mulher autorizada a pilotar um avião durante quase duas décadas - foi um voo lento até à igualdade.

Ainda bem que os tempos mudaram e no século 21 temos grandes mulheres como Adriana Marques e Telma Pinguelo que tomaram as rédeas da CamõesRadio.com para partilharem os seus pensamentos com o mundo... e para tocar grandes músicas também.

Faça download da aplicação através da App Store ou Google Play – é grátis!

Camõesradio.com

Descarregar na App Store

DISPONÍVEL NO Google Play

Créditos: Kido Dong

Awakening the sleeping giant!

Vincent Black
Opinion

When I was in grade 2 my geography teacher was teaching us about Asia one day and what makes up this continent and surrounding countries … I can still remember vividly what he said about China and its people. He said and I quote "the sleeping giant is still sleeping, but when he wakes up, watch out."

At the time this quote stuck with me and to this day I still recall his words clearly. Even though the words stuck with me, they never resonated as much as they do today. He was telling us over 30 years ago that China is a nation to be reckoned with and when it awakes and gets going, watch out. China has always been on people's radar, and many have considered it to be a nation that once it explodes, the rest of the world is its oyster.

In the last one hundred years and especially since October 1949, the Communist Party has not only persevered but also transformed the country into a superpower. That communism can truly promote public welfare and consolidate a nation's unity has been demonstrated through a succession of Chinese leaders since the communists marched into Beijing in 1949.

China has over the decades gone through upheavals, often unavoidable, to strengthen the country's economic and political base. Every revolution shakes up a society and then the revolutionary spirit settles. That time appears to have arrived, with President Xi Jinping letting the world know that China will not be bullied again. The statement is a reminder of Napoleon's warning more than two centuries ago, "Let China sleep", he said, "for when it wakes, it will shake the world".

China is giving the world a shake but not to everyone's liking. There are neighbors gripping over Beijing's moves in the South China Sea with Chinese leadership clearly unwilling to pay attention to such worries. And then there are such issues as China's Belt-and-Road Initiative, causing considerable consternation among nations which have been recipients of Beijing's largesse.

A hundred years after the founding of the Chinese Communist Party, China appears unstoppable which is deeply troubling for the West, as exemplified by Chinese actions in Hong Kong. Hong Kong will never be the same, and the Beijing leadership will not step back from the action taken in Hong Kong. Taiwan may not resist China's pressure much longer. The patent truth is that China, through its rise, has brought the post-Soviet unipolar world dominated by the United States to an end. Its economy will sooner or later prevail over America's technology, with large presence in parts of the globe, which will dominate the world.

China is very rich in natural resources....

About 10% of China is farmland. Its major crops are rice, wheat and corn, and it also produces barley, soybeans, tea, cotton, and tobacco. The country has become a world leader in the production of pigs, chicken, and eggs. China also has large herds of sheep and cattle, but the country's population, about 25% of the world's population, severely strains its agricultural resources. While mechanization is increasing, much of agriculture still uses traditional labor-intensive techniques. China has extensive deposits of coal, oil, and natural gas. Besides these fossil fuels, China is a top producer of aluminum, magnesium, antimony, salt, talc, coal, gold, graphite, iron and steel. It exports several of these products to the world. China also leads the world in domestic mining of gold, zinc, lead and ore.

Regardless of what you may have hear or read about China and its conspiracy theories when it comes to COVID-19, this country is a power to be reckoned with, especially now. The pipeline chain as I have stated is enormous and almost every aspect of our lives are touched by something that China produces or ships to our nations. If China decides to shut off the supply of goods, it would be devastating to all of us. The past couple of years have been a worthy test where we saw a huge impact on our food and consumer chain. There were days during COVID-19 that store shelves were empty and in part it was because China had limited product exports.

Self-sufficiency for our nations is the long-term solution and answer but making that happen over night is an impossible task. Reestablishing our stay-at-home plans both here in Canada and the United States is the long-term answer but will not happen anytime soon. China and Canada have always had a fairly decent and cordial relationship when it comes to trade and exchanging diplomatic trade. So why is relationship between China and Canada and the rest of the global countries different today? Just look at what China has both in raw materials covering the entire spectrum and their inexpensive manufacturing of products and goods unmatched anywhere else in the world and you truly get a wake up call on how well stacked they are with many of consumer needs.

They have reset the global economy and COVID-19 and other strains that we will be seeing could be part of the plan for world domination. What we have encountered over the past couple of years, one could have an argument that this is a world war and China is fighting us with science and not weapons.

Conspiracy or not...you must admit that we are in for the fight for our lives and future generations. This sleeping giant has always been there, but it now has taken over. When you smell a kill, you act swiftly and quickly and that is exactly what China is doing. China as a nation and its ruthless leadership senses the kill and is moving quickly with precision to take over. Conspiracy theories or not, you have to take China seriously and our brain trust should monitor and have backups available as the big bang will be coming and when it does, we better be prepared.

By all accounts, China is going to claim its space in all competitive fields of the world and will command the respect of the most powerful countries of the world. It is widely believed that if China continues its efforts, there will soon be no power on earth that will be able to compete with it.

Enquanto resto do Mundo...

Créditos: DR.

Cristina da Costa
Opinião

Muito bom dia para quem nos lê, obrigado por pegar numa cópia do Jornal Milénio, semana após semana. É gratificante saber que dá valor e, seja qual for o seu motivo, dá-se ao trabalho de nos ler. É muito bom mesmo. Espero que possamos continuar a elucidá-lo ou /a.

Espero-vos com muita saúde e alegria. Em tempos que correm, de uma hora para a outra, mais incertos. Ter ânimo e espírito leve é uma mais-valia.

Esta semana o tópico que surge não é de todo fácil. Fala-nos de um país que vive um quadro político de ditadura. Oprimindo o próprio povo. Mas que, graças às estratégias que os seus governantes têm adotado, se tornou uma potência económica. Não sem antes muitos dos seus habitantes terem saído e procurado um lugar ao sol pelas "nossas paragens". Falamos nada mais nada menos do que da China. Ao que vem e que custos se agregam a essa sede pelo poder.

É bem sabido que a República Popular da China compreende a China continental, a ilha de Hainan e algumas ilhas do mar da China Meridional, e é uma república socialista dirigida por um único partido - o Partido Comunista da China.

Sabendo isto, é hoje em dia, cada vez mais, importante que saibamos o poder económico desta república e o que ele representa para o resto do mundo. É que até ser aceite como grande potência por nós, enquanto sociedade, vai uma longa distância. Eu diria que nem a distância da muralha da China, 21,196 Km, seria suficiente para a medir.

Há uma lacuna, ou melhor, um verdadeiro fosso, entre as duas sociedades. Entre costumes e formas de tratar o próprio povo e isso não há dinheiro, nem economia nenhuma a nível global que possa comprar. A China há muito que se anda a "infiltrar" na nossa sociedade. Não compreende os nossos costumes, nem tão pouco quer adotá-los. É simplesmente um estado de poder. Sejamos pragmáticos - um país que oprime o próprio povo, que escraviza e explora, que não tem qualquer tipo de princípios "em casa", como será a governar uma "casa alheia "? Deixo-vos a pensar e espero que pensem novamente ao comprarem "Made in China".

Em Portugal, até a nossa "EDP" já pertence àquele país. Deveriam de lhe mudar o nome para "EDC"...

Ah e se estamos a viver o que estamos a viver, a eles podemos dar os nossos bem-haja. Mais não digo.

É o que é e vale sempre o que vale.

Até já,

Cuidem -se

Cristina

Também estamos disponíveis na Global DURHAM, para todo o Canadá,aos domingos, entre as 10 e o meio-dia

Esta semana

Assistimos à peça **O Homem da Amália** interpretada por **Virgílio Castelo**

Apanhamos **Míscaros** por entre as árvores do litoral português

Conhecemos a trompetista e compositora **Jéssica Pina** em mais um **Espaço Mwangolé**

Analisamos os temas da atualidade em mais um **Round-table**

E voltamos a viver a vida bem portuguesa de **Bem-Vindos a Beirais**

Bell Bell TV 583 Bell Fibe 235 e 1235
Rogers Digital 129 Rogers Cabo 12
Shaw Shaw 646
YouTube/camoestvofficial
CAMOESTV.com

Editorial → English version

A Bullied Earth

As the world turns on its axis, it is abundantly clear that the three economic superpowers continue to rule the world by selling fear so they can become our saviour. The angst because of Covid is being accentuated by China, USA, and Russia each waving their phallic symbolism sending messages of foreboding concerns which will affect the world in the short term. While hundreds of thousands of people continue to protest about anything and everything, the three giants exert their power by taking advantage of the confusion the world is propagating. The west has crumbled due to fear of belligerent Russia and China and we walk around wondering what they will do next. Weakness within the political system in the United States has provided an opportunity for the two activists to propagate continuing campaigns of control both within and outside of their borders. Has the west capitulated to convenient partisan attitudes whereby we feel better served by succumbing to acceptance of certain unsavoury policies by Russia and China rather than disparaging their governance methodology? It would appear that it has come to this, and the west consigns to expelling diplomats as a protestation of the illegal activities perpetrated by the two. The cold war appears to have returned as geopolitical tensions grow but this is not the cold war of yesterday. The consequences are much worse and the stakes much higher.

Russia is again signalling war on Ukraine and Taiwan scrambles planes to air to deter Chinese aggression and all the West can do is warn of consequences. China is responsible for more than 15% of Global GDP and is using its zero Covid policy to highlight the advantages of their political system over a democratic approach.

Russia's fascist path to government where respect is only an internal self-serving mechanism while bullying of political opponents and neighbours goes without any profound reprisal by the western alliance shows a meltdown of the democratic thought process and a dilution of the values we embrace as egalitarian drum-beaters. While the logic of deterrence prevents countries from mutual destruction, there are no signs that there is an appetite to stand up to the bullies who control gas supplies to Europe and Chinese dominance of the products the west needs to sustain their economies.

Chinese propaganda has invaded the world affecting economies which are wholly intertwined and dependent on communist China. World economic recoveries will be very uneven with poor countries faring much worse thus depending on countries like China to assist in their recoveries, resulting in more control of the world economies. Millions of lives depend on how the pandemic ends, which will affect mainly poor countries where the disease may never be fully eradicated.

The path to freedom is not fixed and how do we protect the billion or more people without immunity is essential to future democratic strengths. As a society we will have to judge if we allowed the bullies of the world to take our freedoms because of a periodical convenience of not punching these oppressors in the face. On the surface it may appear that China is not ruling the world, but its cancerous spread on our earth is rooting a tree that we may never be able to cut down.

Be well.

Manuel DaCosta / MS

Já estamos abertos com serviço de sala

LEÃO D'OURO
RESTAURANTE BAR

leaodouro.com | 905.566.5326 | 920-A Dundas St, E. Mississauga

OUR TEAM IS READY TO SERVE YOU.

PATRICK G. VIEIRA
Chief Executive Officer

JOSEPH VIEIRA
President & Chairman

AUTO

HOME

COMMERCIAL

55 Horner Avenue, Etobicoke
info@vieirainsurance.com vieirainsurance.com

Tel. 416-531-1146
Toll Free 1-888-843-4721

OPINIÃO

Covid em Portugal
O regresso ao passado recente!?

Créditos: Surprising_Shots

Luís Barreira
Opinião

Tendo em consideração a difícil situação em que se encontra praticamente toda a Europa e a subida das infeções e internamentos hospitalares no nosso país, provocadas pela estirpe SARS-CoV-2 (que, na passada semana, atingiu uma média de 3.000 infeções diárias), e apesar da população portuguesa ter atingido um elevado nível de vacinação, era inevitável que o Governo português tivesse que adoptar um conjunto de medidas restritivas que, embora moderadas para não provocarem grande desgaste na economia nacional, permitissem controlar minimamente os efeitos da transmissibilidade da doença, nestes momentos particulares de convívio que são o período natalício e de fim de ano.

Assim e porque esta informação pode ser interessante a todos os nossos concidadãos que residem no estrangeiro e vêm a Portugal neste período, assim como a todos os outros que nos visitem, observei que na passada semana, o Governo decretou o "Estado de Calamidade" a partir de 1 de dezembro, no qual se incluem um conjunto de apelos à contenção dos cidadãos, evitando grandes concentrações e incentivos à generalização do uso de máscaras de proteção, além das seguintes medidas:

-Todas as pessoas que entrem no país por via aérea, ou utilizando as fronteiras terrestres, marítimas ou fluviais, são obrigadas a apresentar teste negativo à Covid-19, assim como o certificado digital de vacinação da União Europeia, para todos os voos com destino a Portugal continental, aplicando-se pesadas multas às companhias aéreas que não observem esta determinação. Significa que, para entrarem no avião, os passageiros terão de exibir um certificado "na modalidade de certificado de teste ou comprovativo de teste negativo (PCR ou antigénio), realizado nas 48 horas anteriores à hora de embarcar;

-"As máscaras de proteção passam a ser obrigatórias em todos os espaços fechados que não sejam considerados excepcionais pela DGS e o certificado digital passa a ser obrigatório nos restaurantes, alojamentos turísticos, eventos com lugares marcados e ginásios";

-Nas visitas aos lares, a doentes internados em qualquer estabelecimento de saúde, na presença em todos os grandes eventos (sejam eles culturais ou desportivos), que se realizem em locais improvisados sem lugares marcados e em todos os recintos desportivos, cobertos ou ao ar livre, assim como na entrada em bares e em discotecas, é exigido um teste negativo, além do certificado digital;

-O primeiro-ministro informou igualmente que, entre os dias 2 e 9 de janeiro de 2022, haverá uma semana de "contenção de contatos". O teletrabalho será obrigatório, as escolas em todos os níveis de ensino serão encerradas através de uma alteração do calendário escolar (com o segundo período a iniciar-se a 10 de janeiro) e os bares e as discotecas serão encerrados nesse mesmo período. Trata-se de tentar perceber se as medidas agora adoptadas resultaram positivamente no período das festas anteriores.

Embora queira acreditar, não sei se todo este conjunto de restrições (consideradas "leves") será capaz de conter a propagação desta doença e evitar a autêntica situação catastrófica que nos atingiu em janeiro deste ano. E isto porque, para além de não termos ainda conseguido expurgar a variante "Delta" do Covid-19, que continua a ser dominante no país e embora cerca de 87% da população portuguesa esteja totalmente vacinada, assim como 100% dos maiores de 50 anos e mais de 1 milhão dos maiores de 50 anos já terem tomado a dose de reforço (o que, não evitando a eventual infeção, retira perigosidade à doença), este vírus mortal está permanentemente a mudar de formas maléficas, deixando-nos em alerta e de olhos e ouvidos postos na nossa comunidade científica que, como é óbvio, nem sempre tem respostas imediatas face ao desconhecido.

E um desses vírus ainda desconhecidos, a variante "Ómicron", que é a 12ª variante do SARS-CoV-2, já considerada como tendo "um grande número de mutações, algumas das quais preocupantes", que foi identificada pela primeira vez na África do Sul e igualmente localizada em países e regiões como: Portugal, Espanha, Bélgica, Israel, Hong Kong, Botswana, Essuatíni, Lesoto, Namíbia, Zimbabué, Austrália, Reino Unido, Alemanha, República Checa e Itália e que já conduziu Portugal, entre outros países, a anular os voos para Moçambique e África do Sul, exigindo uma quarentena de 14 dias a todos aqueles que entrem em Portugal oriundos dessas paragens, começa a preocupar-nos pela rapidez com que tem vindo a alastrar e a levantar-nos dúvidas sobre a eficácia das vacinas que já tomámos, contra esta nova estirpe.

Salvo um bando de "iluminados" negacionistas que não acreditam, ou não querem acreditar, nos benefícios da vacinação contra esta epidemia e alguma percentagem das gerações mais novas, descuidadas e irreverentes, que fazem desta doença um "jogo de vida ou de morte virtual", arriscando-se e arriscando os outros, muita gente começa a acreditar que este "super vírus" veio para ficar obrigando-nos, até que o conhecimento científico o permita, a prepararmo-nos para tomarmos novas vacinas anuais!

Tais circunstâncias a verificarem-se, vão exigir-nos uma permanente adaptação a estas epidemias, no plano pessoal e coletivo, recorrendo aos fármacos e proteções que nos vão sendo aconselhados pelos especialistas e reorganizando os nossos aparelhos produtivos às cíclicas situações que nos acontecerem.

Não sei se, ao fim de algum tempo e pela habituação disciplinada e precavida à coexistência com estes vírus por agora mortais, não passaremos a uma atitude rotineira e ausente de pânico, igual àquela que tantas vezes assumimos face a tantos outros vírus que nos infetam.

Até lá rogamos individualmente "a todas as capelinhas" para não sermos infetados, esquecendo-nos (??) que, neste mundo global, um espirro numa região recôndita e pobre de uma qualquer parte do planeta (onde se morre mais por fome do que por ação de um qualquer vírus...), pode vir a originar uma "gripe" mortal na nossa bela e apetrechada casa!

De **segunda** a **quinta-feira**,
das **18h** às **19h,**
na **Camões TV**

Bell Fibe 659 | Rogers Cable 672 | Ignite TV 880

A emigração portuguesa retratada na banda desenhada

Daniel Bastos
Opinião

A banda desenhada, um género literário em franco crescimento que assenta numa sequência de imagens (desenhadas e/ou pintadas) que narram uma história, podendo incluir ou não texto (legendas, diálogos ou pensamentos), começa a direcionar através dos seus autores e protagonistas a sua atenção para a temática da emigração portuguesa.

Um desses exemplos paradigmáticos é a banda desenhada Maria e Salazar, que retrata a história da emigração portuguesa para França. O livro foi lançado, no território gaulês em 2017, pelo autor francês Robin Walter, que desenvolveu a banda desenhada Maria et Salazar a partir do contacto com Maria, uma emigrante lusa que chegou a Paris em 1972, e que trabalhou como empregada doméstica na casa dos seus pais durante 30 anos.

O livro biográfico e autobiográfico foi editado no ano seguinte em português, tendo Robin Walter, que nesse ano participou no Amadora BD, um dos maiores eventos nacionais dedicados à banda desenhada, afirmado publicamente que a obra foi muito bem recebida "pela comunidade portuguesa em França. Muitas pessoas ficaram emocionadas e disseram-me que era a história dos seus pais e avós. Agora, quero continuar a transmitir esta história franco-portuguesa sobre estes portugueses um pouco nómadas que estão entre dois países".

Esta história franco-portuguesa tinha sido já no início da década de 2010 abordada pelo desenhador francês lusodescendente, Cyril Pedrosa, no livro de banda desenhada Portugal. Misturando a ficção com alguns elementos autobiográficos, o autor nascido em 1972, em Poitiers, oriundo de uma família da Figueira da Foz que emigrou nos anos 30 para França, retrata em Portugal a história de um lusodescendente francês sem contacto com o país dos seus antepassados e que resolve tentar saber mais sobre as suas origens.

Nessa época, e no âmbito da sua participação no Festival Internacional de Banda Desenhada da Amadora, Cyril Pedrosa precisou que aborda no livro "um Portugal imaginário, quer dizer, aquele que eu conheço e que não é o verdadeiro Portugal. É um Portugal "emocional", o das sensações e da afeição que tenho por esse país, por esse povo, por essa língua. Sei perfeitamente que não conheço a realidade do país, para isso teria que viver nele. Mas conheço a beleza da sua língua, a generosidade dos portugueses e também conheço bastante bem a região de onde são originários os meus avós, uma pequena aldeia perto da Figueira da Foz (chamada Marinha da Costa, onde decorre a última parte do livro)".

O autor francês Robin Walter lançou a banda desenhada "Maria e Salazar", em 2017. Créditos: Robin Walter.

Um beijo na palma da mão

Se fores a Portugal, um dia, se pisares aquele chão, diz-lhe que aguarde
o difícil retorno deste que nunca pensou voltar assim tão tarde.
Sidónio Muralha

Créditos: Orlando Oliveira

Aida Batista
Opinião

É assim que começa o "Difícil Retorno", soneto do escritor migrante, emigrante e imigrante Sídónio Muralha. Muitos dos que um dia decidiram, ou foram obrigados a partir, levaram na bagagem o mesmo pesado desejo de um dia poderem regressar.

Sidónio Muralha, após o seu primeiro exílio voluntário no Congo, faz da sua vida uma andarilhagem triangular entre África, Europa e América – Brasil. Foi neste último país que se fixou, vindo a falecer em Curitiba, onde se encontra a Fundação Sidónio Muralha, instituída pela viúva Helen Butler Muralha e filhos. Pretenderam, assim, homenagear o marido e pai, cuja vida foi dedicada à defesa das crianças, da educação, da literatura, dos direitos humanos, da liberdade e da vida. Como entidade sem fins lucrativos, é responsável pela preservação e difusão da obra literária do escritor, um dos precursores do neo-realismo português.

Da vontade desta fundação, em parceria com a Universidade Federal do Paraná e a Comissão das Migrações da SGL (Sociedade de Geografia de Lisboa), nasceu a ideia de organizar um Colóquio Internacional, na data do seu centenário, no ano de 2020. À semelhança do que foi o percurso de Sidónio, tantas vezes fruto do imponderável das circunstâncias, a pandemia, que nos apanhou de surpresa, obrigou ao adiamento da iniciativa.

A vontade primeira, acrescida da persistência e da tenacidade dos que a haviam pensado, nunca esmoreceu, e o que tinha sido planeado aconteceu em 2021, dando forma à parte final do mesmo poema: "Voltar não voltarei. Sempre aí estive". E estiveste, durante os três dias em que te celebrámos (24, 25 e 26 de novembro), num sistema híbrido, feito de presencial e zoom, em que as duas pátrias – aquela onde nasceste e a outra onde decidiste ficar – estiveram juntas, num diálogo permanente com a tua obra, como se estivéssemos todos em casa, entre a família e amigos, em alegre convívio contigo. Falámos de ti e das tuas mais variadas facetas, como marido, pai, tio, amigo e escritor.

Sobre esta última, não faltaram destacados estudiosos e pesquisadores que, das entranhas da tua prosa e poesia, retiraram a matéria prima com que, durante aqueles dias, construíram as brilhantes comunicações com que fomos brindados. Como se estivesses deitado numa mesa de laboratório, abriram-te com o corte cirúrgico de um bisturi para que todo o teu mundo interior ficasse exposto à curiosidade intelectual de tantos que te puderam conhecer melhor. Foste dissecado texto a texto (prosa, poesia, cartas, apontamentos), sem esquecer nenhum dos teus outros ofícios, como o de letrista, por exemplo. Do mais profundo das tuas vísceras, foram retirados os materiais com que organizaram a exposição presente nas vitrinas mesmo ao lado da sala, onde conversávamos contigo.

No poema a Beatriz (nome da tua filha), dizes-lhe: "Agora que tu/ pegaste nas malas/ não leves somente/ as roupas contigo (...). E não levou. Junto às roupas, ia o teu legado maior, a tua mensagem "aquele recado/ para todo o mundo/ todos os países/ todas as cidades/ e todas as ruas/ e todas as portas (...).

Não poderias jamais imaginar que, depois de partires, surgiriam outras formas de comunicar que pudessem concretizar o teu desejo de fazer chegar a todo o lado a tua voz irreverente, o teu "dizer não aos donos do mundo", porque um homem de carácter paga o seu preço, mesmo que este seja caro.

Na despedida de "Valéria Valéria" (nome da tua neta), terminas assim: "Valéria Valéria/ recado ao futuro/ quando chegar o ano dois mil/ dá-lhe um beijo por mim. Dois mil recebeu o beijo que lhe enviaste, mas é de 2021 que, a partir de um sopro na palma da mão, te atiramos um beijo muito grato por tudo quanto que nos deixaste.

O mundo está cada vez mais velho

Augusto Bandeira
Opinião

Portugal, um país habituado a exportar pessoas, neste momento é um dos países do mundo com uma fatia elevada da população idosa.

Por todo o mundo já há mais idosos, mais pessoas atingir o centenário e cada vez menos crianças a nascer. Daí que cada vez haja menos juventude, não vai ser fácil a população adaptar-se a novas vivências, aceitar pessoas a desempenhar um papel ativo até mais tarde do que o habitual. As políticas de saúde vão ter um papel importante na saúde dos idosos. É uma área que precisa de desempenhar um papel crucial nos efeitos do envelhecimento da população. Entretanto e enquanto as coisas vão mudando com as novas tecnologias, os idosos mais saudáveis vão ser capazes de continuar a trabalhar por mais tempo e até com mais energia, o que por outro lado pode resultar em menos custos com a saúde da população em gera.

Já se vê pessoas reformarem-se cada vez mais tarde. Estudos feitos por chineses indicam que um dos fatores que justificam a falta de jovens é que nos países com economias estáveis as mulheres adiam o plano familiar, isto é, o ter filhos, por razões profissionais. Colocam os empregos em prioridade. Por essas razões, a família passa a segundo plano e, daí que o número de filhos passe a ser menor, também pelo custo de educar um filho. Em países mais desenvolvidos os custos são elevados. Hoje uma família para dar uma educação até o mesmo terminar o ensino superior, tem custos muito elevados. Não é fácil. Ao contrário, em certos países menos desenvolvidos, as mulheres dedicam-se mais a serem donas de casa, daí as famílias serem mais numerosas.

A redução da natalidade pode vir a ser um problema a nível mundial muito grave. Se não houver jovens para substituir os idosos, um dia também não vai haver dinheiro para as reformas, daí a razão de cada vez mais há um número maior de pessoas que se reforma mais tarde, também porque se sente com energia e, em muitos casos conseguem fazer mais e mais rápido que os mais jovens.

Se recuarmos aos anos 60, percebemos que cada família tinha no mínimo quatro a seis filhos, hoje anda-se pelos dois a três. Isto parece que não, mas reflete-se no que hoje se vive - falta de juventude e mão de obra em todos os setores. Parece mal dizer isto, mas se a contagem for bem feita um dia pode vir acontecer haver mais avós do que netos. Também não nos podemos esquecer que nos anos 60 a média de vida era 60 anos, hoje a média situa-se entre os 70 a 85 anos. Está provado que Portugal, atualmente, tem 20% da sua população na terceira idade e esta percentagem está em crescimento. O futuro não traz muito de bom com o avançar da idade, além de se ter de trabalhar até mais tarde, o que até pode ser saudável.

Se repararmos, em 2006 por cada 100 jovens havia 112 idosos, o aumento nos 10 anos seguintes foi assustador, passou a 154. A continuar com este ritmo a economia de todos os países vai sentir um abanão. No meio de tudo isto e para agravar ainda mais, fomos confrontados com uma pandemia que está a ter um efeito de pobreza nas famílias.

Para o bem de quem está na lista de envelhecimento não são só noticias negativas, no passado recente as pessoas mais velhas nunca foram consideradas como contribuintes para o desenvolvimento e, neste momento e mais ainda no futuro, são vistas dessa forma. As pessoas idosas vão contribuir para o desenvolvimento. Um dos últimos estudos do INE diz que o número de pessoas com 80 anos vai triplicar até 2050, por isso meus caros amigos continuar a trabalhar. Com menos crianças a nascer, menos jovens, que a longevidade continue a aumentar mesmo que se tenha de trabalhar.

Bom fim de semana e tratem bem os mais velhos.

Créditos: DR.

O apoio às atividades de cultura nas comunidades

Paulo Pisco
Opinião

Muitos jovens altamente talentosos nos mais variados domínios artísticos vão para o estrangeiro à procura das oportunidades que não encontram no país ou porque simplesmente querem ter outras experiências e aprofundar os seus conhecimentos, mas esbarram com dificuldades que seriam bastante atenuadas se houvesse formas de apoio que dessem visibilidade e projeção à sua atividade e ao seu virtuosismo.

São artistas plásticos, músicos, cantores, dançarinos, escritores, cineastas, fotógrafos ou agentes culturais que tentam encontrar o seu caminho em meios altamente competitivos e que até teriam condições para evoluir e projetar uma imagem positiva do país. Por isso mesmo, o seu mérito merece o devido reconhecimento. Muitos chegam a alcançar esse reconhecimento nos países onde se instalaram, mas não o conseguem obter de Portugal. Outros ainda, são lusodescendentes ansiosos por mostrar o seu trabalho no país de origem dos seus pais.

Precisamente por o mundo das artes e da cultura ser muito difícil e competitivo, seria da maior importância que pudessem beneficiar de apoios adequados, para mais facilmente alcançar a visibilidade e reconhecimento que desejam. Por vezes, pouco mais é preciso que um pouco de atenção e interesse e formas simples de organização. E muitas vezes até existe uma grande concentração de criadores em algumas cidades, como Berlim, Paris, Londres ou no Luxemburgo, o que facilita o seu conhecimento.

O Governo tem vindo a desenvolver algumas iniciativas neste domínio que começam a deixar um lastro que permite valorizar a atividade de portugueses residentes no estrangeiro na cultura e nas artes. É o caso dos programas culturais de ação externa ou das iniciativas em vários domínios do Instituto Camões, da criação do Prémio Ferreira de Castro, que promove os escritores das comunidades, ou ainda do projeto Meridiano, que foi lançado para promover músicos, cantores ou grupos musicais.

Para conhecer os criadores que residem no estrangeiro, nada melhor do que fazer o seu mapeamento, para saber quem são, onde estão, o que fazem e que expetativas têm relativamente a Portugal e aos países de acolhimento. E num mundo como o atual que funciona cada vez mais em rede, este tipo de informação é fundamental para criar mais oportunidades para portugueses e lusodescendentes.

Independentemente da necessidade de se continuarem a apoiar as manifestações da cultura tradicional, como os ranchos e outras atividades etnográficas, levadas a cabo por muitas associações, existe hoje uma clara necessidade de olhar também para a existência de outras formas de expressão cultural que precisam igualmente de ser apoiadas e reconhecidas, até porque possuem um enorme potencial para o desenvolvimento de projetos de cooperação no domínio bilateral entre países.

É preciso, portanto, ir mais longe na promoção dos criadores portugueses que residem no estrangeiro, construir uma ligação mais forte entre eles e o Instituto Camões, mobilizar mais as nossas missões diplomáticas e consulares e as estruturas culturais em Portugal, as câmaras municipais, para criar pontes, estabelecer parcerias e construir projetos.

O reconhecimento desta realidade não é apenas muito relevante para todos os portugueses que estão vocacionados para a criação artística e precisam de apoio para se projetar, mas é também uma excelente oportunidade para o país mostrar a sua diversidade cultural e a qualidade dos seus talentos. Todos ficam a ganhar, portanto.

Paulo Pisco/Deputado do PS

10 Martha Eaton Way, Toronto
$399,800

Very bright and spacious with gorgeous view. and convenient location. Ensuite laundry. Close to hwy. future subways, and amentias. Walkout to balcony. Parquet floor installed 2003. Modern kitchen with granite counter, stainless steel sink.

6 Dorsey Dr
Toronto

esented 3+2 bedroom renovated top to bottom, ocated in a great neighbourhood itchen fully professionally finished asement with sep/entrance, & amazing size lot 54.99ft by 150ft close to 401 hwy.

39 Loxleigh Lane
Woolwich

bed, 3 bath, 2 car y home, highly sought after community. This move-in ready y home has hardwood flooring through the main floor. Partially finished bsmt pot lights. Just move in!

"LIST" POR APENAS 1%* AVALIAÇÃO GRÁTIS

Brampton
10 Cottrelle Blvd.
Suite 302
905.230.3100

Mississauga
30 Top Flight Dr.
Suite 12
905.564.2100

flowercityrealty.com

*Maximum commission is 3.5%. Listing commission 1%, co-operating brokerage 2.5%.

ROYAL LEPAGE
Flower City Realty

Sónia Ávila
Sales Representative
647.274.4809

MAGELLAN
COMMUNITY CHARITIES

Executive Director
Magellan Community Charities
Toronto, ON

Job Description
Magellan Community Charities is a not-for-profit registered charitable organization. It was created to build and operate the first of its kind senior long-term care and assisted living facility, offering culturally sensitive care to aging members of Portuguese speaking Canadian communities.

THIS OPPORTUNITY

Magellan Community Charities is seeking a transformational and agile leader to be part of this exciting journey in building a state-of-the-art seniors complex in Toronto. This is an opportunity to be on the ground floor of this historic endeavour. Our mission is clear, to create and foster an environment of compassion and dignity for our seniors, while embracing and promoting our Portuguese values and traditions.

The Executive Director (ED) directly reports to the Board of Directors and will lead the overall operations of this charity, as it looks to build this new senior's complex.

KEY RESPONSIBILITIES

The Executive Director will be responsible for the day-to-day tasks as outlined below along with additional actions as assigned by the Board of Directors and its sub-committees.

- Responsible for managing day-to-day operations of both organizations. (MC Charities & MC Foundation)
- Responsible for preparing agendas, taking minutes of meetings and sending out materials prior each Board of Directors' meeting for all entities.
- Collaborate the MC Foundation's Fundraising Committee and Marketing and Communications Committee to assist with the planning and execution of all fundraising & networking event and all media/press events.
- Provide assistance and support to the Development Manager.
- Work with other community leaders and stay current of community needs.
- Assist with the development and implementation of communications, public relations and marketing policies, links and vehicles designed to strengthen the Foundation's image and relations with donors, local businesses, charities and the community at large.

Strategic Planning & Implementation
- Leads and actively participates, as a key member of the senior leadership team, in the strategic planning efforts to develop the future of the organization and establish operational goals and objectives;
- Collaborates in establishing priorities and plans for implementation. Monitors progress and holds leadership accountable for accomplishment of the goals in the agreed timeframes and within budgets;
- Opportunity to hire individuals onto the team as the project develops.
- Advises the Board on strategic program development, planning and compliance issues, and making recommendations on major program decisions;
- Has a deep understanding of the Development Services Sector and various levels of government such Federal, Provincial and Municipal government sectors.
- Achieves the organizational alignment and demonstrated behaviours required to implement breakthrough objectives;
- Organizes and monitors the effective utilization of program consultants associated with the organization;

Growth & Development
- Foster and develop new relationships within the private and public sector.
- Consults and collaborates with community partners in ongoing program growth and development.
- Helps to determine resource allocation among programs to ensure optimal support;
- Challenges basic assumptions underlying each program's operations;
- Works with the leadership team to develop, establish and direct execution of operating policies to support third party operator objectives;

Governance and Accountabilities
- Open and effective communication to Board, as well as other staff and outside agencies;
- Leads in implementing change to internal culture, helping to move to a culture of kindness;
- Develops and coordinates all activities and supports required to ensure compliance with Ministry of Health & Long-Term Care and the City of Toronto;
- Adheres to Employment Standards Act, Occupational Health and Safety (OHS) and legislation programs focusing on developing, establishing, and creating effective measures and procedures for the health and safety of people and families;
- Keeps the Board informed regarding delivery of key program activities, potential threats, opportunities and operating policies to support the organizations policies and objectives;
- Leads and/or participates in committees that support the work of the Board of Directors;
- Conducts risks assessments and reports risks discovered to the Board.

Finance & Budget Accountability
- Ensures adherence to annual budgets;
- Detailed understanding of profit and loss and builds and implements strategies to balance the budget.
- Identifies opportunities to further generate and sustain revenue to support operations.

QUALIFICATIONS

- A post graduate degree in Leadership, Social Services, Business or related field an asset; A level of proven level of leadership experience, an asset.
- A visible leader with an approachable, personable and optimistic demeanour and the ability to engage, empower and motivate others;
- Expert verbal and written communication skills, proficiency in presentation, and a record of professional presentations and publications;
- Strong analytic skills and the ability to develop and use metrics for program evaluation;
- An energetic, organized leader with the ability to stay on task with multiple priorities;
- The ability to develop an effective team with a shared vision and success in achieving goals, objectives, and collaborative practice;
- Experience with people with diverse support needs.
- Preference given to a candidate that is fluent in Portuguese.

EMPLOYMENT TYPE: Full-Time

SALARY: TBD

All interested parties can send their resume and cover letter to info@magellancharities.ca

COMUNIDADE

Créditos: DR.

Clube Português de Mississauga quer bater recorde do Guiness com vira minhoto

O Clube Português de Mississauga quer juntar entre 850 e 1000 pessoas para bater o recorde mundial de dança do vira minhoto. Segundo o vice-presidente do clube, Jorge Mouselo, o objectivo é fazer uma dança de cinco ou dez minutos e as inscrições já estão abertas.

A ideia partiu de Andrew da Câmara, coreógrafo do Rancho Folclórico do Centro Cultural Português de Mississauga e deveria ter acontecido este ano, mas a pandemia obrigou a que o sonho fosse adiado. O clube vai contar com a ajuda de outros ranchos portugueses do Canadá e dos EUA e qualquer pessoa pode participar, independentemente de ser ou não portuguesa.

Para se inscrever tem de preencher um formulário disponível no site do clube e pagar $25. A organização divulgou que o valor da inscrição destina-se sobretudo a apoiar os custos com a organização do evento que devem superar os $20.000. A iniciativa conta com o apoio da Embaixada de Portugal no Canadá e do Carassauga, o maior festival multicultural do país que se realiza todos os anos em Mississauga.

O atual recorde foi estabelecido em 2018 e pertence ao Rancho Rendilheiras do Monte, de Vila do Conde, (distrito do Porto), que conseguiu juntar 744 pessoas a dançar a chula durante cinco minutos. O evento para bater o recorde do Guiness está marcado para cinco de junho do próximo ano e insere-se nas comemorações do Mês do Património e Cultura Portuguesa no Canadá.

"Dançar para Aqueles que Não Podem" pretende ainda angariar fundos para alertar a sociedade para a deficiência física e mental. O livro do Guiness foi criado em 1955 e é publicado em mais de 30 línguas.

Joana Leal/MS

Clinica para Crianças Pfizer
Vacina para o covid-19

de 5 a 11 anos de idade

- Terça-feiras, 29 nov. e 7, 14 de dezembro
- 15:30 - 20:00
- Davenport-Perth Neighbourhood and Community Health Centre
1900 Davenport Rd.

- Use uma camiseta ou algo que permita fácil acesso ao braço
- Se precisar de alguma ajuda nos avise
- 1ª e 2ª doses disponíveis para maiores de 12 anos
- Por favor, não venha se a criança não estiver se sentindo bem.

Mid-West Toronto Ontario Health Team

Para marcar uma consulta clique aqui click here

ou visite o site https://www.twfht.ca/c19511dx.php

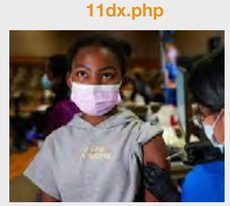

Davenport-Perth Neighbourhood and Community Health Centre

Pfizer Booster Clinic
Vacina para o covid-19

3ª dose para maiores de 70, 168 dias desde a 2ª dose

- Quintas-feiras, 2, 9 e 16 de dezembro
- 10:00 - 15:30
- Davenport-Perth Neighbourhood and Community Health Centre
1900 Davenport Rd.

- Use uma camiseta ou algo que permita fácil acesso ao braço
- 1ª e 2ª doses disponíveis para maiores de 12 anos
- Por favor, não venha se não estiver se sentindo bem.

Mid-West Toronto Ontario Health Team

Para marcar uma consulta clique aqui click here

ou visite o site https://www.twfht.ca/c19511dx.php

Davenport-Perth Neighbourhood and Community Health Centre

PCCM celebrou o 47º aniversário

A noite era de festa. O Centro Cultural Português de Mississauga comemorava o seu 47o aniversário e o salão de festas tornou a abrir portas, embora ainda sujeito às regras impostas pela pandemia de Covid-19. Os sócios e alguns não-sócios não faltaram à chamada e celebraram a passagem de mais um ano e, segundo Jorge Mozelos, presidente do PCCM, estão todos preparados para muitos mais - "Preparados para mais 100 anos, pelo menos. Esta casa merece, a comunidade portuguesa merece. Isto dá muito trabalho, mas haver uma noite como esta, com os limites a que somos obrigados, porque se não fossem esses limites acho que tínhamos uma noite para 400/500 pessoas, é bonito. É bonito começar a ver de novo esta "juventude antiga" que faz parte deste clube há tantos anos. O aniversário do Clube já faz parte do calendário deles, tal como o Natal praticamente."

Jorge Mozelos sublinhou ainda que o trabalho desenvolvido nestes anos explica o que é hoje o CCPM - "O Clube de Mississauga não é um clube, é uma casa. Uma casa de encontro, que toda a gente conhece e é um ponto principal de Mississauga. Quando se fala da comunidade fala-se do nosso Clube, quando se fala do Clube fala-se da comunidade. Eu acho que isto é o mais importante e é o que faz com que esta casa seja tão forte e tão grande. No entanto, vamos continuar a fazer o que sempre fizemos – abrir as portas à comunidade em geral, não apenas aos portugueses."

E se é importante celebrar o passado, desenhar o futuro é essencial para assegurar a continuidade e garantir que os valores da cultura portuguesa se mantêm vivos. Jorge Mozelos, já admitiu que se vai candidatar, nas eleições que se avizinham, para mais um mandato à frente do Clube, contando com toda a equipa que com ele tem trabalhado e já tem ideias claras do que quer tornar uma realidade no próximo ano. "Tenho dois projetos bastante grandes, que vão acontecer praticamente a meio do ano. Um deles é o Guiness World Record – queremos juntar aqui no nosso parque de estacionamento 850 pessoas a dançar folclore; e o outro é celebrar o Dia de Portugal em Mississauga, aqui, em vez de irmos para a cidade, erguendo aqui a bandeira de Portugal. Já estamos a construir o mastro. O sonho é esse - que o 10 de junho em Mississauga seja celebrado aqui, neste nosso Clube."

Presente no jantar, o Cônsul de Portugal em Toronto – José Carneiro Mendes, explicou porque não podia deixar de estar presente - "Por aquilo que tenho observado esta é uma das casas, ligadas à comunidade portuguesa, mais pujantes, com mais dinamismo do Ontário. E 47 anos de um Clube comunitário é uma vida. São números que impressionam. É um motivo de alegria, de orgulho não apenas para o diplomata, mas também para o português. Por isso não podia deixar de aqui estar." O Milénio Stadium também brindou ao 47º Aniversário do Centro Cultural Português de Mississauga, com os votos de muito sucesso e prosperidade.

Reportagem por Carmo Monteiro

OMNI
LEGAL SERVICES
Carla S. Rodrigues, B.A.
Licensed Paralegal, Notary Public

MULTAS DE CONDUÇÃO
Excesso de velocidade, telemóvel, sinal de stop, condução descuidada, stunt driving.
ASSUNTOS CRIMINAIS
Roubo, assaultos, violência doméstica, condução sob o efeito de álcool ou drogas.
WSIB
Acidentes de trabalho.
SENHORIOS E INQUILINOS
TRIBUNAL PARA PEQUENOS LITÍGIOS

Obtenha resultados profissionais a preços acessíveis .
Mais de 15 anos de experiência em lei canadiana. Consulta gratuita.

416-551-6664 541 Rogers Road, Toronto omnilegal.ca@gmail.com

LOCAL

Créditos: DR

Natal no castelo em Toronto

O castelo mágico de Toronto ficou ainda mais encantador e transformou-se nesta época festiva num castelo cheio de luzes e de decoração de Natal. A Casa Loma recebe este mês o Christmas at the Castle e o Holiday Light Tour.

Tanto no interior do castelo como no exterior vai encontrar atrações de Natal e a árvore de Natal tem mais de 12 metros de altura. Oficina do Pai Natal e salas e jardim iluminado são outras das atrações. Os bilhetes estão disponíveis online. Vários designers canadianos decoraram algumas das árvores de Natal que vai encontrar dentro do castelo.

Os bilhetes estão disponíveis a partir de $30 e por cada ingresso vendido a Casa Loma entrega $1 à CP24 CHUM Christmas Wish, um dos maiores distribuidores de brinquedos para crianças necessitadas na área da Grande Toronto. A Casa Loma é uma das principais atrações turísticas de Toronto e todos os anos mais de 650.000 pessoas passam pelo castelo.

MS

Casting para comer donuts do Tim Hortons

A Groundglass Casting está à procura de pessoas para comerem donuts do Tim Hortons. Para isso tem de levar alguém consigo, residir na GTA e ter menos de 60 anos. Quem vencer vai aparecer na nova publicidade da icónica cafetaria canadiana.

Os pagamentos variam entre $1.500 e $2.000 para aqueles cujas filmagens forem selecionadas e apesar de não precisar de ter experiência em representação tem de estar à vontade à frente das câmaras. A empresa aceita casais, amigos ou irmãos e as filmagens arrancam em janeiro. Os participantes têm de fazer um teste à COVID-19 , sendo que a empresa paga os custos com o teste.

O Tim Hortons é uma multinacional de fast food canadiana sediada em Toronto. A empresa nasceu em 1964 em Hamilton, Ont e foi criada pelo jogador de hóquei Jim Charade. Em 2014 o Tim Hortons foi comprado pela Burger King, que é detida maioritariamente por investidores brasileiros.

MS

Créditos: DR

Um dos jatos mais caros do mundo vai ser construído em Mississauga

Créditos: DR

Um dos jatos comerciais mais caros e respeitáveis do mundo vai ser construído em breve numa fábrica da Bombardier localizada no Aeroporto de Pearson, em Mississauga.

O principal jato comercial Global 7500 da Bombardier que ocupa a 8.ª posição no ranking dos dez jatos mais caros do mundo. A fábrica da Bombardier de Mississauga vai ser inaugurada em 2023 e um jato destes custa mais de $73 milhões. O valor do jato varia consoante os pedidos dos clientes. Quanto mais personalizado o interior for, mas caro será o jato.

O jato mais caro do mundo é o Boeing Business Jet 747-8 VIP que custa cerca de $367 milhões. O mais barato deste ranking de dez é o Dassault Falcon 8X cujos preços começam em $58 milhões.

JN/MS

Créditos: DR

Pistas de patinagem ao ar livre em Mississauga vão abrir em breve

Mississauga vai anunciar em breve a lista de pistas de gelo públicas para praticar patinagem ou hóquei ao ar livre. A autarquia confirmou que a informação vai ser divulgada antes de 15 de dezembro.

Quando a pista de patinagem da Praça da Celebração abrir vai funcionar diariamente entre as 10H e as 21H. No máximo a pista pode receber 60 patinadores ao mesmo tempo e cada pessoa tem direito a patinar durante 45 minutos.

Mississauga tem 35 pistas de patinagem pública e o acesso a estas infraestruturas é gratuito.

JN/MS

Créditos: DR

Pista de patinagem do Earlscourt Park abre no domingo

A Câmara Municipal de Toronto vai abrir no fim-de-semana uma pista de gelo ao livre no Earlscourt Park. A pista vai abrir a 5 de dezembro entre as 14H e as 16H. O uso de máscara é obrigatório e a pista está sujeita a limites de capacidade.

Recentemente a autarquia tinha anunciado a abertura de 38 pistas de gelo públicas em toda a cidade e tinha informado que numa segunda fase iam abrir mais 13. A pista do Earlscourt Park faz parte da lista das últimas 13 pistas a abrirem ao público. Apesar de não ser obrigatório apresentar prova de vacinação para ter acesso a uma pista de patinagem pública, as pessoas têm de preencher um formulário de COVID-19 screening antes de entrarem no gelo.

No ano passado 800.000 visitantes passaram pelas pistas de gelo de Toronto. O Earlscourt Park está localizado na interseção da St. Clair West com a Caledonia Rd e a vice-presidente da autarquia de Toronto, Ana Bailão e o presidente do Conselho de Saúde Pública, o vereador Joe Cressy, vão estar presentes na inauguração. Para os pais que quiserem vacinar os filhos, o município criou uma clínica de vacinação infantil perto do Earlscourt Park. Qualquer criança entre os 5 e os 11 anos pode aparecer no Joseph J. Piccininni Community Centre para ser vacinada e não é necessário fazer marcação. As vacinas vão ser administradas entre as 10H30 e as 17H e as terceiras doses para adultos elegíveis também vão estar disponíveis.

Numa nota de imprensa enviada à nossa redação, Ana Bailão faz saber que vão ser servidas bebidas quentes e os mais jovens vão poder conhecer o Pai Natal. "Vamos ter música festiva e vai ser um dia cheio de diversão para as crianças e para a comunidade", refere a nota.

Quem quiser pode levar alimentos para doar para o banco alimentar local em Davenport, no Oasis Dufferin Community Centre.

Joana Leal/MS

Sessão de fotos com o Pai Natal no Brampton's Bramalea City Centre

Créditos: DR

O Brampton's Bramalea City Centre de Brampton anunciou que os mais pequenos vão poder tirar fotografias com o Pai Natal. O popular centro comercial de Brampton quer proporcionar aos mais jovens aquela que é uma das tradições canadianas desta época festiva.

As fotografias podem ser tiradas até 24 de dezembro e todos os protocolos de segurança COVI-19 vão estar em vigor. A pensar nas famílias mais necessitadas o centro comercial está a receber doações de brinquedos. Por isso não se esqueça, se lá em casa tem brinquedos que os seus filhos já não usam pode entregá-los no centro e assim eles vão ter uma segunda vida.

Se não gosta de filas, fique a saber que pode fazer a reserva da sessão fotográfica online. O ideal é chegar 5 minutos antes da hora que agendou a sessão e apenas as crianças até aos 2 anos não precisam de usar máscara.

MS

Mississauga quer ser um destino turístico

Mississauga quer afirmar-se como um destino turístico. A autarquia recrutou uma empresa de consultoria de Vancouver para recolher o feedback anónimo dos intervenientes de Mississauga em áreas como turismo, negócios, educação e governo. A empresa é especializada em viagens e turismo e o objectivo é tentar atrair mais visitantes a Mississauga.

Créditos: DR

O Departamento de Turismo da autarquia diz que cerca de 300 destinos em todo o mundo fizeram a mesma avaliação e explica que este facto dá que provas de a estratégia funciona. Dados da província de Ontário mostram que em 2014 o turismo representava 3.7% do PIB provincial e empregava mais de 370.000 pessoas. Em 1024 os turistas de Toronto, Mississauga e Brampton gastaram mais de $8 biliões de dólares.

MS

CANADÁ

Créditos: DR.

OMICRON

Alguns aeroportos canadianos prontos para aumentar capacidade de testes COVID-19 aos viajantes aéreos

Nem todos os aeroportos canadianos vão ter capacidade para começar logo a testar os viajantes aéreos que chegam de países estrangeiros.

O ministro federal de saúde explicou esta quarta-feira (1) que os aeroportos canadianos vão ter de aumentar a sua capacidade de testes COVID-19.

Otava anunciou na terça-feira (30) que todos os viajantes vão ter de ser testados no aeroporto quando chegam ao Canadá e vão ter de cumprir isolamento até terem o resultado dos testes. A única exceção são os viajantes dos EUA.

O ministro da saúde não deu nenhum prazo para os aeroportos aumentarem a capacidade de testes. Entretanto Otava informou que vai cobrir os custos com estes novos testes.

Os peritos de saúde suspeitam que vai demorar semanas até os cientistas perceberem se a Omicron é mais transmissível, se leva a mais hospitalizações e se escapa à proteção das vacinas. O ministro dos transportes disse que ainda é cedo para dizer se os passageiros vindos dos EUA também devem ser obrigados a fazer um teste na chegada ao Canadá.

MS

Ontario Line vai criar atrasos de 30 minutos no trânsito no centro de Toronto

Créditos: DR.

O trânsito no centro de Toronto vai ficar pior por causa das obras de construção da Ontario Line. Um relatório apresentado esta quarta-feira (1) pela autarquia estima que o tempo de deslocação em várias ruas do centro pode demorar mais meia hora a partir do próximo ano.

O problema deve manter-se durante os próximos sete anos, a data de conclusão projetada para concluir as seis novas estações da Ontario Line.

Para quem circula na Richmont Street os atrasos são ainda piores e em média uma viagem do Parliament para as ruas de Bathurst em vez de 22 minutos vai demorar 50 minutos durante o pico da tarde.

Para a comunidade portuguesa que circula no Little Portugal, na Dundas Street, a viagem pode demorar mais 11 ou 14 minutos, de acordo com o sentido. A Câmara de Toronto avisa que o congestionamento vai ser pior sobretudo no período da manhã.

A Ontario Line é uma linha de metro com 15 paragens que vai desde a Exhibition Place, passando pelo coração do centro da cidade, até ao Ontario Science Centre.

Para além destas obras, o município também está a substituir condutas de água na Dundas Street.

MS

Ordens de evacuação continuam em BC devido ao agravamento do estado do tempo

Os alertas para novas inundações continuam ativos em algumas regiões da Colúmbia Britânica. Os meteorologistas do Environment Canada dizem que os novos recordes de precipitação e de temperatura coincidem com que o que esperavam devido ao agravamento das alterações climatéricas.

Os especialistas alertam que estes episódios devem continuar a aumentar de frequência e de intensidade nos próximos anos.

Em novembro a chuva na região de Abbotsford bateu os recordes em cerca de 99 milímetros e as estações meteorológicas em Nanaimo, Victoria e no Aeroporto de Vancouver registaram mais chuva do que nos meses de setembro, outubro e novembro juntos. Devido ao aumento das temperaturas a neve derreteu e várias casas e propriedades receberam um alerta de evacuação. Um novo deslizamento de terra encerrou temporariamente uma autoestrada, a mesma onde os condutores ficaram presos no mês passado. Mais de 24 avisos continuam ativos em BC o que está a dificultar os trabalhos de limpeza provocados pelo mau tempo.

O Ministro da Segurança Pública Mike Farnworth diz que está a ser feito tudo o que é possível para garantir que a comunidade recebe o apoio que precisa.

MS

Créditos: DR.

Mais próximo.
Mais dinâmico.
Mais atual.
www.mileniostadium.com
O mesmo de sempre, mas melhor!

Ontário expande elegibilidade para terceira dose para pessoas a partir dos 50 anos

Créditos: DR.

Ontário anunciou esta quinta-feira (2) a expansão da elegibilidade para a terceira dose da vacina COVID-19. Segundo o Dr. Kieran Moore, Médico-Chefe de Saúde da província, as pessoas com mais de 50 anos vão poder agendar a terceira dose.

No mês passado, o governo de Doug Ford atualizou o seu plano de implementação para a administração de doses de reforço. Desde o dia 6 de novembro que as pessoas com mais de 70 anos podem receber a terceira dose. Os trabalhadores da saúde e pessoas que receberam as duas doses da vacina AstraZeneca também podem tomar a terceira dose desde o início de novembro. Segundo as autoridades de saúde, cada pessoa só pode receber a terceira dose da vacina COVID-19 seis meses depois de ter recebido a segunda.

O governo disse no início de novembro que as terceiras doses iam estar disponíveis para mais gente de forma gradual, com base na idade e em fatores de risco, tal como aconteceu nas primeiras e segundas doses.

O governo tinha prometido aumentar a elegibilidade no início de 2022, mas a chegada da nova variante ao Canadá esta semana obrigou a agir mais cedo para evitar transmissão.

MS

Mais de 900 funcionários da TDSB estão a trabalhar nas escolas enquanto esperam por isenções de vacinas

Créditos: DR.

Mais de 900 funcionários não vacinados do Conselho Escolar do Distrito de Toronto (TDSB) continuam a trabalhar enquanto aguardam pelas isenções de vacinas. Segundo a direção escolar, tratam-se de 920 funcionários que ainda estão nas escolas em contato com os alunos.

Pouco mais de 1000 funcionários do TDSB pediram isenções médicas e o primeiro prazo para receberem as vacinas era 19 de novembro, mas a data acabou por ser adiada até 19 de dezembro. Para além das isenções alguns funcionários alegam que devido à sua religião não podem ser vacinados.

A direção escolar diz que as exceções por motivos de fé são complexas e prometeu fazer um novo anúncio na próxima semana.

A TDSB diz que precisa de recolher informações sobre os funcionários para perceber se podem ser isentos de vacinação. A direção escolar garante ainda que todos os funcionários que não foram vacinados continuam a fazer testes rápidos à COVID-19, tal como o ministério da educação exige. Estes funcionários fazem testes três vezes por semana.

A TDSB esclarece que para já não há qualquer indicação de que os casos de COVID-19 descobertos nas escolas de Toronto estejam ligados a funcionários não vacinados.

MS

roundtable
com Cristina Da Costa
Convidados
Manuel DaCosta e Vince Nigro
Tema da semana:
Discussão de temas da atualidade
A China e o resto do mundo – a sua influência e domínio
sexta-feira às 18h
Camões radio
CAMÕES TV

PORTUGAL

Créditos: DR.

Covid-19 JN

Costa pede "máxima cautela" e não afasta mais medidas para o Natal

O primeiro-ministro afirmou, esta quarta-feira (1), que a variante ómicron aparenta ser "mais transmissível, mas não mais danosa para a saúde", apelando a que se tenha o "máximo de cautela".

Falando aos jornalistas pouco depois de participar na cerimónia de comemoração do 1.º de Dezembro, que decorreu na Praça dos Restauradores, em Lisboa, António Costa salientou que, das informações que o Governo tem recebido tanto das "autoridades sul-africanas" como "dos contactos com médicos portugueses que trabalham na África do Sul", a variante ómicron terá "um maior índice de transmissibilidade", mas não tem uma "sintomatologia muito diferente das variantes anteriores". "As informações que têm sido recolhidas indicam uma coisa: primeiro, esta variante tem um maior índice de transmissibilidade, ou seja, é mais perigosa na transmissão, (...) [mas] não aparenta desenvolver uma sintomatologia muito diferente das variantes anteriores, ou seja, é mais transmissível mas não é necessariamente mais danosa para a saúde", afirmou.

No entanto, o chefe do executivo salientou que é "importante" saber-se mais sobre a nova variante e frisou que, até que haja mais informação, é necessário "o máximo de cautela possível".

"É preciso termos cautela porque ainda sabemos pouco, foi detetada há pouco tempo, portanto temos que ir aguardando a informação que as autoridades científicas vão produzindo. (...) É evidente que não nos podemos descuidar", salientou.

Costa não afasta novas medidas para o Natal

Costa não afastou ser necessário introduzir novas restrições para combater a pandemia durante a época natalícia, afirmando que é preciso "estar sempre atento" caso novas medidas venham a ser necessárias, apesar de não as desejar.

Questionado se admite restrições suplementares para o período das festas, designadamente no que se refere a restrições de viagens entre concelhos, o primeiro-ministro salientou que o país já está "há quase dois anos nesta pandemia", tendo retirado duas lições: a necessidade de "adotar medidas o mais cedo possível e que perturbem o mínimo possível a vida das pessoas, o esforço de recuperação da economia e a proteção dos empregos das empresa", e a necessidade de se "estar sempre atento para ter que tomar uma nova medida caso ela venha a se tornar necessária".

"O que é que nós todos desejamos? Que ela não seja necessária. O que é que nós devemos ter presente? Que, se ela for necessária, cá estamos para adotar medidas", referiu.

Segundo o primeiro-ministro, "é assim que o país tem vivido nos últimos dois anos" e que conseguiu "resistir de uma forma difícil, dura para toda a gente", mas onde os portugueses "têm sido exemplares na sua compreensão cívica" de que, em estado de pandemia, "cada um só se protege, protegendo os outros".

A nova variante do coronavírus SARS-CoV-2 (que provoca a covid-19), a ómicron, foi recentemente detetada na África do Sul, tendo sido identificados, até quinta-feira (2), 19 casos em Portugal.

JN/MS

TAP JN

Marcelo quer ver candidatos a eleições a clarificar posições sobre TAP e aeroporto

O Presidente da República disse esta quarta-feira (1), em Aveiro, que uma das virtudes das eleições é a possibilidade de clarificação de alguns assuntos e que é isso que espera que os candidatos eleitorais façam, nomeadamente, sobre o futuro da TAP e do novo aeroporto.

Créditos: DR.

"Um aspeto positivo de haver eleições é o de esperar que da parte daqueles que concorrem a eleições clarifiquem estas matérias", disse Marcelo Rebelo de Sousa na abertura do 46.º Congresso Nacional da Associação Portuguesa das Agências de Viagens e Turismo (APAVT), que começou esta quarta-feira em Aveiro, respondendo a apelos do setor sobre as preocupações com a TAP e o aeroporto.

"Não há nada como clarificar antes do início da legislatura para não haver surpresas durante a legislatura. Clarificar em primeiro lugar como é importante haver uma decisão sobre o aeroporto, para não haver os 'avança e recua' de acordo com questões conjunturais meramente táticas. O país não suporta esse taticismo. Tome-se uma decisão e tome-se em 2022. Já vos disse que gostaria de ver o resultado dessa decisão antes do fim do meu segundo mandato, mas para isso é preciso tomar a decisão", afirmou Marcelo Rebelo de Sousa perante os congressistas, que na reunião da APAVT este ano são mais de 730.

Sobre a TAP, o Presidente da República disse também ser "muito importante que nas próximas eleições os candidatos clarifiquem a sua posição" para que não "haja angústias metafísicas" no decurso da legislatura. "Sou daqueles que pensam que sonhar com um 'hub' forte em Portugal implica apostar na reforma da TAP e significa a viabilização e que não há alternativa. Não há alternativa mirífica de esperar que venha ao mercado - à saída da crise pandémica -, do céu, de uma galáxia diferente, de outros países, salvar uma situação que decorreria da extinção da TAP - com o que quer que fosse a extinção -, substituindo o seu papel em aspetos fundamentais em termos internos e de ligação externa num país de diáspora. Isso é esperar o impossível", sublinhou o Chefe de Estado.

Para Marcelo Rebelo de Sousa, "há parcerias que se fazem e que se podem fazer", mas essas parcerias supõem que haja um parceiro português e "esse parceiro português nacional chama-se TAP".

E, assim sendo, insistiu o Presidente, "é bom que aqueles que se propõem governar o país digam o que pensam sobre o futuro da TAP", como também, acrescenta, "parece muito justa a questão levantada [pelo presidente da APAVT] do papel da SATA no que respeita à Região Autónoma dos Açores e, portanto, de Portugal".

O Governo português aguarda que a Comissão Europeia aprove o plano de reestruturação da TAP ainda este ano.

"Estão a ver as virtualidades dos atos eleitorais?", questionou ainda Marcelo, concluindo que devem, então, "servir para explicitar questões que não ficaram explicitadas" entretanto.

JN/MS

Covid-19 JN

Multados 20 passageiros sem teste à covid no aeroporto de Lisboa

Vinte pessoas foram multadas, na manhã de quarta-feira (1), no aeroporto de Lisboa, por terem embarcado sem teste à covid-19. Algumas perderam voos à espera do resultado e outras nem sequer chegaram a embarcar com destino a Portugal por não apresentarem teste negativo.

Créditos: DR.

Vinte passageiros dos 39 voos do espaço Schengen controlados pela PSP embarcaram esta quarta-feira (1) sem teste à covid-19. Destas, dez testaram negativo e as outras dez aguardavam pelo resultado do teste ao final da manhã. "Estas pessoas vão ser autuadas, bem como as companhias aéreas que fizeram o transporte", explicou o intendente Pedro Pinho da PSP aos jornalistas.

A multa mínima para as companhias é de 20 mil euros e para cada passageiro varia entre os 300 e 800 euros. As novas regras de contenção da pandemia, que entraram em vigor esta quarta-feira e vão perdurar até dia 9, exigiam que cada passageiro chegado às fronteiras portuguesas apresentasse um certificado digital válido e um teste PCR ou antigénio negativo. Os passageiros de voos domésticos e os menores de 12 anos estão isentos da obrigatoriedade de testes. Deveriam receber uma pulseira no embarque de forma a, ao chegarem a Lisboa, serem encaminhados para o corredor dos passageiros já controlados, o que não terá acontecido pelo menos com uma passageira num voo da TAP do Porto para a Madeira.

Sem pulseira, Iolanda Mendonça ao chegar ao local de chegadas do Aeroporto Humberto Delgado, onde agentes da PSP estavam a controlar se os passageiros tinham teste à covid-19, um polícia encaminhou-a para o espaço de testagem onde vários realizavam testes à covid-19. "Paguei quase 600 euros pelo voo e agora perdi o avião porque fui fazer um teste que nem tinha de fazer. Quem vai pagar o prejuízo?", questionou a passageira, visivelmente incomodada e que ainda teve de pagar mais 250 euros para apanhar um novo voo. "Vou ver a minha mãe que se sentiu mal ontem à noite e comprei o bilhete de véspera, nem sabia das novas medidas", lamentou.

O JN questionou o intendente Pedro Pinho sobre a alegada falha da companhia aérea ou lapso do agente, mas este disse "não comentar um caso concreto que desconhece". "O passageiro deveria ter apresentado teste no embarque, estava em transferência não tem sequer de sair da área internacional nem de ser controlado", explicou ao JN.

Marina Soares, 62 anos, apanhou avião em Madrid e valeu-lhe ter chegado duas horas mais cedo ao aeroporto. "Consegui fazer o teste à covid-19 e apanhar o voo a tempo, mas muitas pessoas não conseguiram. Foram muitos lugares vagos no avião de pessoas que foram barradas. Foi um grande stress, por sorte ainda fomos a tempo de embarcar", conta.

André Simões, 23 anos, que também veio de Madrid, considera que as medidas foram anunciadas "muito em cima da hora". "Só depois do check-in é que explicaram que tínhamos de fazer teste. Eu por acaso já tinha feito porque vi as notícias, mas muitas pessoas não viram".

Na manhã de quarta-feira (1), várias pessoas também tentaram aceder ao habitual local de chegadas, que estava e estará interdito até ao próximo dia 9 de dezembro em vão. "Não é muito agradável estar cá fora, já estou há uma hora porque o voo atrasou-se, mas é o que tem de ser", partilhou José Maia, que aguardava por um familiar vindo do Dubai.

Os passageiros de fora da UE e Não Schengen estão a ser controlados por uma equipa de segurança contratada especificamente para o efeito, e sob supervisão da PSP, antes da zona de controlo de passaportes. O inspetor Gonçalo Pereira do Serviço de Estrangeiros e Fronteiras (SEF) referiu que foram fiscalizados 25 voos internacionais provenientes de países não Schengen e que foi detetado apenas um passageiro em incumprimento.

Esta medida pretende responder ao aumento do número de casos de covid-19 em Portugal e coincide com o regresso à situação de calamidade, que vai manter-se até 20 de março de 2022.

Estão isentos da obrigatoriedade de testes os passageiros de voos domésticos, os menores de 12 anos e as tripulações.

Estas medidas vão ser fiscalizadas nos aeroportos de Lisboa, Faro e Porto pela PSP e SEF, tendo a ANA - Aeroportos de Portugal contratado uma empresa de segurança privada para controlar a exigência de teste.

JN/MS

Função Pública JN

Aprovado aumento salarial de 0,9% para a Função Pública

O governo aprovou atualização de 0,9% nas remunerações da Administração Pública. O salário mínimo nacional de 705 euros a partir de 1 de janeiro vai abranger 110 mil funcionários públicos.

O Governo aprovou, esta quinta-feira (2), uma atualização de 0,9% nas remunerações da Administração Pública, segundo anunciou a ministra da Modernização do Estado e da Administração Pública, Alexandra Leitão, no final da reunião do Conselho de Ministros. Foi também aprovada a subida do salário mínimo para 705 euros a partir de 1 de janeiro.

Este decreto-lei "atualiza as remunerações da Administração Pública e aumenta a respetiva base remuneratória, a qual é revista em linha com a atualização da retribuição mínima mensal garantida", também aprovada, segundo o comunicado do Conselho de Ministros.

Com este diploma, "os valores dos níveis da tabela remuneratória única (TRU) da Administração Pública, bem como das demais remunerações base mensais existentes na AP são atualizados em 0,9%", sendo que "é aplicável aos trabalhadores de entidades administrativas independentes e aos de empresas públicas do setor público empresarial que não sejam abrangidos por instrumentos de regulamentação coletiva de trabalho em vigor".

Salário mínimo para 110 mil trabalhadores

O salário mínimo nacional de 705 euros a partir de 1 de janeiro vai abranger 110 mil trabalhadores da função pública, revelou Alexandra Leitão.

Na conferência de imprensa que se seguiu ao Conselho de Ministros, a ministra do Trabalho, Solidariedade e Segurança Social, Ana Mendes Godinho, deu conta da aprovação do aumento do salário mínimo nacional (SMN) para 2022 para 705 euros, "na sequência da auscultação dos parceiros sociais", cumprindo o compromisso assumido em 2015 e renovado em 2019 para "chegar a 2023 com 750 euros".

O Governo aprovou ainda um "apoio excecional" às empresas para levarem a cabo este aumento, de 112 euros por trabalhador.

Relativamente ao número de trabalhadores da função pública em teletrabalho, recomendado a partir desta quinta-feira no âmbito do novo estado de calamidade, Alexandra Leitão disse ainda não haver dados, mas lembrou que em momentos semelhantes vividos desde o início da pandemia, a perspetiva do Governo rondou os 40 mil.

A governante ressalvou, porém, que o universo de trabalhadores públicos abrangidos se resume aos que têm funções compatíveis com teletrabalho.

JN/MS

AUTONOMIAS

Créditos: DR

Agências de viagens avisam que não apoiar companhias aéreas é regredir 10 anos no turismo

O presidente da Associação Portuguesa das Agências de Viagens (APAVT) defendeu esta quarta-feira (1), em Aveiro, que o país deve apoiar a TAP, sugerindo que se avalie o que fica mais caro, auxiliar a companhia ou regredir 10 anos no setor.

"Precisamos de união e sentido de estratégia, também porque teremos de nos preocupar com a defesa do 'hub' aéreo em Lisboa, e isso não parece possível sem a manutenção de uma TAP com dimensão", disse Pedro Costa Ferreira no 46.º Congresso Nacional da APAVT, que começou esta quarta-feira (1) em Aveiro.

O responsável lembrou que hoje se assiste a um país dividido "entre quem sustenta o apoio estatal à TAP e quem o combate", acrescentando que a associação não se revê "nesta simplicidade" de análise.

"Desde logo, porque o principal desafio do turismo português é o desenvolvimento dos mercados longínquos, que nos trarão mais território turístico e menos sazonalidade. Não cremos que tenhamos êxito nesta tarefa, se não mantivermos o 'hub', bem como não acreditamos que consigamos manter o 'hub", se não for através da TAP", sustentou. "Por outras palavras, o que é mais caro? Apoiar a TAP, ou regredir dez anos no setor turístico, com todas as implicações para a economia nacional? Mas dizer isto, e com isto acreditar que, enquanto país, devemos apoiar a TAP, não é isentá-la da necessidade de gestão rigorosa e resultados positivos, procurando que o apoio seja o menor possível, pelo menor período de tempo possível", reforçou Pedro Costa Ferreira.

O presidente da APAVT estendeu a preocupação à SATA. "O papel que esta companhia aérea representa nos Açores dificilmente permitirá, em nosso entender, sermos levianos ou termos um olhar político de curto prazo quanto à necessidade de resolução dos problemas que tenta agora resolver, através de uma estratégia reformadora", disse.

"Sim, o país vai precisar das suas companhias aéreas. Contem connosco para construir equipa", disse, dirigindo-se aos representantes das companhias aéreas presentes no congresso.

O 46.º Congresso Nacional da APAVT decorreu até hoje, sexta-feira (3), em Aveiro, sob o mote "Reencontro" e conta com mais de 730 pessoas ligadas ao setor, tornando-o o maior de sempre.

"Estamos a falar de 738 congressistas, o maior congresso da APAVT desde que há registos", disse Pedro Costa Ferreira à Lusa, acrescentando que, desta forma, a reunião deste ano vai-se "reafirmar como 'o' congresso do turismo português".

O Presidente da República disse esta quarta-feira (1), também em Aveiro, que uma das virtudes das eleições é a possibilidade de clarificação de alguns assuntos e que é isso que espera que os candidatos eleitorais façam, nomeadamente, sobre o futuro da TAP e do novo aeroporto.

"Sou daqueles que pensam que sonhar com um 'hub' forte em Portugal implica apostar na reforma d TAP e significa a viabilização e que não há alternativa. Não há alternativa mirífica de esperar que venha ao mercado - à saída da crise pandémica -, do céu, de uma galáxia diferente, de outros países, salvar uma situação que decorreria da extinção da TAP - com o que quer que fosse a extinção - substituindo o seu papel em aspetos fundamentais em termos internos e de ligação externa num país de diáspora. Isso é esperar o impossível", sublinhou o Chefe de Estado.

Para Marcelo Rebelo de Sousa "há parcerias que se fazem e que se podem fazer", mas essas parcerias supõem que haja um parceiro português e "esse parceiro português nacional chama-se TAP".

O Governo português espera que a Comissão Europeia aprove o plano de reestruturação da TAP ainda este ano.

AO/MS

Governo dos Açores adquire equipamentos para gerir bioresíduos

O Governo dos Açores vai abrir um concurso público que visa a aquisição de equipamentos para a gestão de bioresíduos, no âmbito do Projeto REACT-EU, foi esta quarta-feira (1) anunciado pelo executivo.

Créditos: DR

Na sequência do Conselho do Governo, reunido hoje em Vila do Porto, na ilha de Santa Maria, foi deliberado "aprovar uma resolução que autoriza a abertura do procedimento de contratação pública, mediante concurso público, com publicidade internacional, para a celebração de um contrato de aquisição de 'Equipamentos para apoio à correta gestão de bioresíduos na Região Autónoma dos Açores, no âmbito do Projeto REACT-EU'".

O executivo açoriano aprovou uma proposta de decreto legislativo regional que "estabelece medidas para a redução do consumo de produtos de utilização única e a promoção da reutilização e reciclagem, prevenindo a produção de resíduos e o seu impacto no ambiente".

A proposta de diploma transpõe assim para o ordenamento jurídico dos Açores a Diretiva (UE) 2015/720 do Parlamento Europeu e do Conselho, de 29 de abril de 2015, que altera a Diretiva 94/62/CE no que diz respeito à redução do consumo de sacos de plástico leves, e a Diretiva (UE) 2019/904, do Parlamento Europeu e do Conselho, de 5 de junho de 2019, relativa à redução do impacto de determinados produtos de plástico no ambiente.

O Conselho do Governo declarou tolerância de ponto, nos dias 24 e 31 de dezembro de 2021, para os trabalhadores da Administração Pública Regional dos Açores.

Foi ainda aprovada uma alteração ao Regulamento do Prémio de Mérito de Ingresso no Ensino Superior, abrindo a "possibilidade de poderem concorrer os estudantes que, possuindo a sua residência permanentemente há, pelo menos, três anos nos Açores, e por inexistência de oferta educativa ou modalidade de ensino no ensino secundário oferecido pelo sistema educativo regional, tenham estado inscritos, frequentado e concluído o ensino secundário fora da região".

Foi também aprovada uma resolução que apoia a participação do Grupo Desportivo do Centro Social do Juncal na segunda fase de qualificação da Europe Champions League Woman, 2021/2022, em seniores, da Associação de Jovens da Fonte do Bastardo para participar nos 1/16 de final da Challenge Cup 2022-Men, em seniores, e do Clube Kairos para participar nos 1/16 de final da Cev Volleybal Challenge Cup Woman 2022.

O Governo dos Açores aprovou uma resolução que altera a resolução n.º 174/2021, de 13 de julho, relativa à concessão de apoio financeiro destinado a compensar a perda de receitas decorrentes da isenção do pagamento de taxas nos portos, visando "combater os efeitos desfavoráveis causados na atividade económica e na vida das empresas pela pandemia da covid-19".

AO/MS

Consumo de droga dispara na Madeira e situação é "dramática" - Daniel Neto

O ano de 2021 deverá tornar-se no ano com mais idas às urgências e internamentos compulsivos devido ao consumo de droga.

A Madeira juntamente com os Açores mantêm-se no topo das regiões do País onde o consumo de novas substâncias psicoativas é maior, o qual parece ter sido ainda mais potenciado pela chegada da covid-19.

Verdade é que o problema não é de agora, mas continua a ser dramático e uma "verdadeira crise social" aos olhos de Daniel Neto, diretor do Serviço de Psiquiatria do SESARAM, que não tem dúvidas de que a "sociedade madeirense como um todo tem falhado" na forma como tem abordado esta problemática.

"Tem falhado sobretudo com a população mais pobre e frágil, onde estas substâncias têm-se multiplicado, onde há cada vez mais consumidores. O acesso é cada vez mais fácil, cada vez mais barato, com preços semelhantes a uma cerveja ou uma poncha", lamenta o psiquiatra, acrescentando que, "infelizmente, nos últimos 10 anos, os serviços de saúde na RAM não têm feito o seu trabalho".

JM/MS

Créditos: DR

Passivo do SERAM com redução de 221,3 milhões de euros no 3.º trimestre de 2021

O Relatório Trimestral do SERAM, onde são publicadas as contas trimestrais do Setor Empresarial da Região Autónoma da Madeira e a sua análise sumária e comparativa com o período homólogo anterior, refere que no período em análise verificou-se uma redução do passivo de 221,3 milhões de euros.

O relatório salienta ainda outros dados, nomeadamente um aumento da situação líquida do SERAM de 106,9 milhões de euros (+12,6%); • Redução da dívida financeira total (inclui suprimentos da RAM) de 125,8 milhões de euros (-12,7%); Redução da dívida não financeira de 53,5 milhões de euros (-15,9%); Crescimento do volume de negócios em cerca de 41,8 milhões de euros (+10,5%) e dos rendimentos operacionais em cerca de 68,8 milhões de euros (+15,6%); Aumento do resultado operacional bruto (EBITDA) em cerca de 29,6 milhões de euros (+37,5%), bem como uma melhoria na margem EBITDA do SERAM em 3,3 p.p.

Quanto ao lucro do SERAM, foi de 11,1 milhões de euros (+78,5%);

Realce também para uma melhoria da estrutura financeira do SERAM (Rácio de endividamento diminuiu 6,2 p.p., Rácio de autonomia financeira aumentou 6,2 p.p. e o Rácio debt to equity baixou 0,3 p.p.).

O Relatório Trimestral do Setor Empresarial da Região Autónoma da Madeira (SERAM), relativo ao 3.º trimestre de 2021, já se encontra disponível para consulta no Portal da Secretaria Regional das Finanças.

JM/MS

Créditos: DR

PAN queixa-se à justiça das medidas aplicadas na Madeira

O partido Pessoas-Animais-Natureza anuncia em comunicado que formalizou uma queixa na Provedoria de Justiça.

Créditos: DR

"O PAN – Pessoas-Animais-Natureza apresentou hoje uma queixa à Provedoria de Justiça a propósito das medidas aplicadas na Região Autónoma da Madeira por via da Resolução n.º 1208/2021 que declara situação de contingência no arquipélago", informa o partido em comunicado divulgado esta terça-feira (30.

De acordo com a mesma nota, o partido considera que "as medidas anunciadas por razões de saúde pública, relacionadas com a contenção da pandemia COVID-19, são uma clara violação das normas constitucionais de Direitos, Liberdades e Garantias dos cidadãos e cidadãs da região." Acrescenta que "as restrições impostas pela Resolução em causa correspondem, inequivocamente, a uma "privação da liberdade", na medida em que implicam que o viajante possa ser sujeito a confinamento compulsivo pelo período de tempo necessário a completarem-se 10 dias desde a sua chegada à Região, em estabelecimento hoteleiro para o efeito. Ou seja, está em causa, como refere o artigo 27.º da Constituição, "[...] o direito à liberdade física, à possibilidade de movimentação sem constrangimentos"."

O PAN alega que se instalou "um clima de alarme social que poderá trazer novos constrangimentos sociais que causam dificuldades aos serviços na resposta às necessidades e anseios da população".

Por outro lado, refere ainda o PAN que "o Regime Jurídico do Sistema de Protecção Civil da Região Autónoma da Madeira é aplicável a situações de acidente grave e de catástrofes, o que não é o caso, para além de que as normas de proteção civil foram adotadas no âmbito do estado de contingência e não no estado de calamidade."

O mesmo comunicado nota ainda que "as referidas medidas adoptadas carecem de substrato legal, e apenas poderiam ter sido decretadas na sequência da declaração do estado de emergência pelo Presidente da República e pela Assembleia da República".

JM/MS

Albuquerque agradece dedicação "à causa pública" e "missão de prestígio" protagonizada pelo capitão José Dias

O presidente do Governo Regional agradeceu esta terça-feira (30) ao Capitão José Dias pela dedicação "à causa pública" e "missão de prestígio" protagonizadas na presidência do Serviço Regional de Protecção Civil, cargo que vai deixar em breve na sequência do pedido de exoneração que solicitou por motivos pessoais.

Créditos: DR

Numa publicação feita na página do governante no Facebook, Miguel Albuquerque começou por agradecer "o trabalho de excelência desenvolvido desde 2017, a nível da modernização dos meios operacionais e em prol da defesa dos elementos das forças de socorro e das populações".

"Foi um homem dedicado à causa pública, cuja missão de prestígio reconhecemos e enaltecemos", escreveu ainda o chefe do Executivo madeirense, rematando a publicação desejando as "maiores felicidades" ao Capitão José Dias, a quem reconhece estar "eternamente grato pelo legado que deixa na entidade que liderou e na Região".

JM/MS

ÁFRICA

Créditos: DR

MOÇAMBIQUE

Falta de apoios limita ajuda alimentar humanitária

A falta de apoios continua a limitar a ajuda alimentar humanitária aos deslocados de guerra em Cabo Delgado, norte de Moçambique, refere o mais recente sumário da Rede de Alerta Antecipado de Fome (rede Fews, sigla inglesa).

"Devido à falta de recursos, o Programa Alimentar Mundial (PAM) continua a fornecer rações semestrais equivalentes a 39% da energia diária" de cada pessoa, havendo uma possibilidade de serem retomadas ajudas a 100% "no mês de janeiro", refere a organização que apoia as ações de agências governamentais e humanitárias.

A atualização consultada hoje pela Lusa aponta para 935.000 deslocados e famílias anfitriãs em Cabo Delgado, Niassa e Nampula a necessitar de ajuda alimentar humanitária "pelo menos até março de 2022".

"A maioria dos deslocados internos ainda não consegue produzir a sua própria comida e depende da ajuda humanitária e do apoio das comunidades anfitriãs para obter alimentos", lê-se no documento.

A situação de fome em Cabo Delgado é a mais grave em Moçambique, sendo que no resto do país, além de bolsas de pobreza em diversos locais - agravadas em zonas urbanas devido à crise provocada pela covid-19 -, há boas perspetivas gerais de produção agrícola.

"No geral, as previsões nacionais e internacionais antecipam uma precipitação dentro da média sazonal em todo o país, apoiada por um fraco [fenómeno meteorológico] La Niña", lê-se no sumário, acrescentando que a 20 de novembro "o início das chuvas ocorreu em grande parte da província de Maputo e partes das províncias da Zambézia e Tete".

No entanto, as mesmas condições poderão fazer com que o número de ciclones a atingir o país na época chuvosa, que vai até abril, fique acima da média.

"É provável o desenvolvimento de oito a 12 eventos ciclónicos (tempestades tropicais e ciclones), dos quais quatro a seis podem se tornar ciclones tropicais" e alguns destes podem chegar à costa moçambicana, detalha.

O governo lançou oficialmente a campanha agrícola 2021/2022 a 12 de novembro, prevendo que "as principais culturas alimentares, comerciais e a produção de gado aumentarão entre 4% a 29% em comparação com o ano anterior, devido a uma previsão de chuvas sazonais favoráveis e investimentos governamentais como o programa Sustenta", conclui.

A província de Cabo Delgado é rica em gás natural, mas aterrorizada desde 2017 por rebeldes armados, sendo alguns ataques reclamados pelo grupo extremista Estado Islâmico.

O conflito já provocou mais de 3.100 mortes, segundo o projeto de registo de conflitos ACLED, e mais de 817 mil deslocados, de acordo com as autoridades moçambicanas.

Desde julho, uma ofensiva das tropas governamentais com o apoio do Ruanda a que se juntou depois a Comunidade de Desenvolvimento da África Austral (SADC) permitiu aumentar a segurança, recuperando várias zonas onde havia presença de rebeldes, nomeadamente a vila de Mocímboa da Praia, que estava ocupada desde agosto de 2020.

RTP/MS

Cabo Verde volta a exigir teste negativo para entrar no país

Créditos: DR

Cabo Verde vai restabelecer a obrigatoriedade de apresentação de resultado negativo de teste à covid-19 à entrada no país a partir de hoje, sexta-feira (3), e admite restringir o acesso de países de "maior risco", segundo o Governo.

"Entende o Governo que, ao abrigo do princípio da precaução em saúde pública, se torna necessário restabelecer a obrigatoriedade de apresentação de resultado negativo de tese de despiste à infeção por covid-19 para efeitos de entrada no território nacional, a par do reforço das demais medidas de prevenção e contenção em vigor", lê-se numa resolução do Conselho de Ministros publicada esta quarta-feira (1) e que entra em vigor hoje, sexta-feira (3).

A medida é justificada, refere ainda a resolução, com a "preocupação que a rápida dinâmica de propagação da variante Ómicron tem revelado desde a sua notificação pela primeira vez à OMS [Organização Mundial da Saúde] no passado dia 24 de novembro, havendo já evidência da sua presença, à data, em mais 17 países, localizados nos diferentes continentes".

Passam assim a ser exigidos, novamente, resultados negativos para covid-19 de teste PCR realizado até 72 horas da hora de embarque ou de teste rápido de antigénio realizado até 48 horas antes, para apresentação por "todos os passageiros e tripulantes que se desloquem por meios aéreos ou marítimos em viagens internacionais com destino a Cabo Verde", para "efeitos de entrada no território nacional".

Esta decisão aplica-se independentemente da apresentação do certificado Covid-19 de vacinação, medida que desde agosto permite, nas viagens internacionais, a entrada em Cabo Verde sem necessidade de realização de teste.

"Sempre que se justifique, pode ser restringida a entrada de passageiros e tripulares no território nacional provenientes de países que à luz dos critérios científicos possam representar maior risco, nos termos da lista a publicar pela Direção Nacional de Saúde", prevê igualmente a resolução.

Cabo Verde tem atualmente 43 casos ativos de covid-19 e soma desde março de 2020 um total de 350 óbitos por complicações associadas à doença -- a última das quais ocorrida esta terça-feira, a primeira em 40 dias -, e de 38.370 casas positivos acumulados e 37.952 recuperados.

A covid-19 provocou pelo menos 5.214.847 mortes em todo o mundo, entre mais de 262,26 milhões infeções pelo novo coronavírus registadas desde o início da pandemia, segundo o mais recente balanço da agência France-Presse.

A doença é provocada pelo coronavírus SARS-CoV-2, detetado no final de 2019 em Wuhan, cidade do centro da China.

Uma nova variante, a Ómicron, foi recentemente detetada na África do Sul e, segundo a Organização Mundial da Saúde, o "elevado número de mutações" pode implicar uma maior infecciosidade.

RTP/MS

Angola fecha fronteiras e OMS avança acordo contra pandemias

Angola suspendeu, a partir desta quarta-feira (1), os voos com sete países africanos para evitar a propagação da variante Ómicron do vírus causador da Covid-19. A OMS avança acordo para prevenir futuras pandemias.

A decisão do Executivo angolano de suspender os voos provenientes de sete países de África entrou em vigor esta quarta-feira (01.12). A medida para conter a disseminação da variante Ómicron restringe a entrada de cidadãos provenientes da África do Sul, Botsuana, Eswatini, Malawi, Moçambique, Namíbia e Zimbabué, por qualquer via.

As restrições impostas por Angola foram criticadas pelo Presidente sul-africano. Cyril Ramaphosa lamentou que alguns países africanos, incluindo Angola e o Ruanda, tenham seguido as medidas dos países ocidentais de suspender as ligações aéreas com os países da África Austral.

Ramaphosa disse que estes países estão a agir como antigos colonizadores, ao tomar decisões sem qualquer justificação científica. "Precisamos de resistir a restrições de viagem injustificadas e não científicas que apenas servem para prejudicar ainda mais os países em desenvolvimento. Prejudicam os setores das economias que dependem das viagens de pessoas em todo o mundo", afirmou.

O Presidente da África do Sul, que inicia, em breve, uma visita de trabalho à Nigéria, Gana, Costa do Marfim e ao Senegal, foi secundado pelo seu homólogo senegalês, Macky Sall, que se solidarizou com Pretória.

"A África não fechará as suas portas à África do Sul e nem à África Austral. É verdade que teremos de continuar a proteger-nos, continuar a aplicar barreiras protetoras, mas as fronteiras não devem ser fechadas a um país como a África do Sul. A nossa solidariedade está garantida", disse Sall.

DW/MS

Anvisa reforça pedido ao governo para restringir voos e exigir vacinação completa de viajantes

Créditos: DR

Agência já havia recomendado medidas ao governo federal, que diz avaliar novas restrições. Descoberta da variante Omicron elevou preocupação; Brasil já tem três casos confirmados.

A Agência Nacional de Vigilância Sanitária (Anvisa) enviou nesta quarta-feira (1º) um novo parecer à Casa Civil do governo Jair Bolsonaro para pedir a adoção de medidas mais rígidas no acesso de viajantes ao país. A intenção é evitar o aumento dos casos de Covid-19 após a descoberta da variante Omicron.

No documento, a Anvisa reitera a necessidade de:

- impedir temporariamente voos com destino ao Brasil vindos de Angola, Malawi, Moçambique e Zâmbia;
- exigir certificado de vacinação completa contra a Covid para a entrada de viajantes no Brasil.

A Anvisa aponta que o cenário é preocupante, entre outros motivos, porque os países no sul da África mais atingidos pela ômicron têm baixa cobertura vacinal. Ao não exigir o comprovativo de vacinação, o país facilita a entrada de pessoas não vacinadas, e que podem estar a carregar o vírus.

"Diante das restrições estabelecidas de forma global pelos demais países, a inexistência de uma política de cobrança dos certificados de vacinação pode propiciar que o Brasil se torne um dos países de escolha para os turistas e viajantes não vacinados, o que é indesejado do ponto de vista do risco que esse grupo representa para a população brasileira e para o Sistema Único de Saúde", diz a nota da Anvisa. No ofício, a Anvisa destaca que a apresentação do comprovativo de vacinação "é um importante requisito para entrar no ao país e ainda mais necessário diante da identificação da variante ômicron em território nacional e do consequente esforço para a sua contenção". Segundo a agência reguladora, a medida foi sugerida ao governo em 12 de novembro, mas afirma que o comité interministerial responsável por decidir sobre a adoção da exigência ainda não avaliou a recomendação da agência.

"Diante das restrições estabelecidas de forma global pelos demais países, a inexistência de uma política de cobrança dos certificados de vacinação pode propiciar que o Brasil se torne um dos países de escolha para os turistas e viajantes não vacinados, o que é indesejado do ponto de vista do risco que esse grupo representa para a população brasileira e para o Sistema Único de Saúde", diz comunicado da Anvisa.

Na nota técnica, a Anvisa enumera as medidas tomadas por 35 países para impedir que a variante ômicron se espalhe.

A agência afirma ainda que há mais de um ano tem "reiteradamente recomendado" a adoção da quarentena ou auto quarentena para viajantes que entrem em território nacional.

"Se cumprida de acordo com as orientações das autoridades de saúde, acrescida de outras medidas sanitárias, [a quarentena] permite a contenção da disseminação da doença pela interrupção da cadeia de transmissão de variantes do vírus, já que visa evitar o contato do viajante com outras pessoas suscetíveis", afirmou o órgão.

G1/MS

BRASIL

Créditos: DR

Polícia queima barcos de mineiros ilegais atraídos por ouro na Amazónia

As autoridades brasileiras queimaram quase 70 embarcações numa operação de combate contra mineiros ilegais atraídos por rumores de uma descoberta de ouro num grande afluente amazónico, disse o governo e a organização ambientalista Greenpeace.

O ministro da Justiça, Anderson Torres, disse que 69 embarcações foram destruídas no sábado e divulgou neste domingo fotografias e um vídeo dos barcos em chamas nas margens do rio Madeira.

"Senhor ministro, parabéns por esta operação", escreveu o Presidente Jair Bolsonaro na sua conta na rede social Twitter.

Pelo menos 300 barcos de dragagem, estavam alinhados lado a lado no rio, na semana passada, na sequência de rumores de uma nova descoberta de ouro. Mas ao mesmo tempo que as imagens da corrida ao ouro se espalhavam, as autoridades preparavam a operação para impedir que surgissem explorações mineiras ilegais.

Até ao ultimo sábado (27), muitos barcos tinham dispersado para outras áreas próximas, refere a Greenpeace Brasil, que também publicou fotos de barcos de dragagem em chamas. A "operação mostra que o Brasil tem capacidade para enfrentar atividades ilegais e assegurar a proteção dos nossos rios, florestas tropicais e povos tradicionais", disse aquela organização ambientalista.

"Tudo o que é necessário é vontade política", acrescentou.

Embora a extração ilegal de ouro seja comum na Amazónia, esta corrida aos metais preciosos, a cerca de 100 quilómetros da cidade de Manaus, tem atraído particular atenção, referiu a Greenpeace na semana passada.

A organização apelou às autoridades para que avançassem o mais rapidamente possível para pôr fim ao que chamou um crime ambiental.

Um relatório da Universidade Federal de Minas Gerais, feito em colaboração com o Ministério Público Brasileiro, revelou, em julho, que apenas 34% das 174 toneladas de ouro extraídas no Brasil entre 2019 e 2020 tinham uma origem legal comprovada.

Os ambientalistas acusam o governo de Jair Bolsonaro de prosseguir políticas contra o ambiente e de enfraquecer as proteções.

Desde que Bolsonaro subiu ao poder, em janeiro de 2019, a desflorestação na Amazónia aumentou, principalmente devido à mineração ilegal e à criação de gado.

JN/MS

Putin convida Bolsonaro para visitar a Rússia

Presidente russo disse que quer estreitar a cooperação com o Brasil em diversas áreas.

Falando numa cerimônia de apresentação das credenciais dos embaixadores em Moscou, Putin disse que a Rússia continuará a fortalecer gradualmente a cooperação bilateral com o Brasil nas áreas comercial, energética e científica, entre outras.

O presidente russo, Vladimir Putin convidou o seu homólogo brasileiro, Jair Bolsonaro, para visitar a Rússia, segundo informações divulgadas nesta quarta-feira (1º) pela agência estatal Tass.

"Ficaremos felizes em ver o presidente do Brasil na Rússia", acrescentou o chefe de Estado.

"O Brasil é um dos parceiros estratégicos mais importantes da Rússia. Trabalhamos juntos no fórum dos Brics e no G20. Considerando que, em 2022-2023, seu país obterá o status de membro não permanente do Conselho de Segurança da ONU, cooperaremos até mais intensamente nas questões urgentes da agenda global na plataforma da ONU", disse o presidente russo.

G1/MS

Créditos: DR

MUNDO

Créditos: DR

Covid-19 JN

Restrições às viagens vão perder eficácia para conter ómicron

O Centro Europeu de Prevenção e Controlo das Doenças (ECDC) considerou esta quinta-feira que, devido ao número crescente na Europa de surtos relacionados com a variante ómicron do SARS-CoV-2, as restrições às viagens "vão significativamente perder eficácia".

"Dado o número crescente de casos e grupos [de infeções relacionadas com a ómicron] na UE/EEE [União Europeia e Espaço Económico Europeu] sem historial de viagens ou sem contacto com casos relacionados com viagens, é provável que nas próximas semanas a eficácia das medidas relacionadas com viagens venha a diminuir significativamente", assinala o ECDC num relatório publicado esta quinta-feira (2).

Por isso, "os países devem preparar-se para uma rápida e ponderada retirada de tais medidas", aconselha a agência europeia num documento com uma atualização da avaliação de risco relativamente a esta estirpe, considerada de preocupação.

A agência europeia estima, com base no pressuposto de que já foram importados casos para muitos países da UE/EEE, que "os encerramentos de fronteiras ou proibições de viagem provavelmente só irão atrasar o impacto da nova variante em termos de número de casos e hospitalizações nos países em duas semanas, no máximo".

Os cálculos surgem numa altura em que muitos países europeus suspenderam as ligações aéreas com vários países da África Austral (como Moçambique), dada a deteção inicial da ómicron na África do Sul e a propagação na região.

De momento, de acordo com dados do ECDC, existem 70 casos confirmados em 13 países da UE/EEE, a maioria dos quais com historial de viagens para países da África Austral, tendo alguns efetuado voos de ligação para outros destinos entre África e a Europa.

O centro europeu defende que "as medidas temporárias relacionadas com viagens devem ser cuidadosamente consideradas à luz da situação epidemiológica mais recente e devem ser revistas regularmente à medida que surjam novas provas".

"Tais medidas podem incluir o teste e quarentena de viajantes que regressaram recentemente dos países afetados e a sequenciação de casos identificados entre os viajantes", sugere.

Segundo o ECDC, os países europeus - sobre os quais recaem as competências na área da saúde - devem adotar "uma abordagem em várias camadas para atrasar a propagação" face às áreas com transmissão comunitária conhecida ou em que a situação epidemiológica não é clara.

Isto passa, de acordo com o centro europeu, por exigir que passageiros que regressam dessas áreas apresentem teste negativo na partida e, quando possível, se submetam a nova testagem à chegada.

Passa, ainda, por quarentena mínima de sete dias e, idealmente, de 14 dias após a chegada, com a necessidade de teste negativo após este tempo, um isolamento que poderia ser estendido aos membros do agregado familiar.

Relativamente aos vacinados, o ECDC adianta que "a prova de vacinação não está isenta de testes e quarentena devido à incerteza sobre a eficácia das vacinas atualmente disponíveis contra esta variante de preocupação".

Ainda à luz da ómicron, a agência europeia sustenta no relatório que "uma abordagem mais cautelosa em relação à classificação dos contactos nos aviões poderia ser considerada em relação à situação atual", passando a "considerar todos os passageiros e membros da tripulação de cabine que viajaram num voo com um caso confirmado ou provável como exposição de alto risco".

JN/MS

Pandemia JN

Parlamento alemão vai votar vacinação obrigatória contra a covid-19

A chanceler alemã, Angela Merkel, e o seu sucessor, Olaf Scholz, anunciaram esta quinta-feira (2) que o Parlamento alemão vai votar a vacinação obrigatória contra a covid-19 naquele país.

Se a medida for aprovada, adiantou Merkel, poderá entrar em vigor até fevereiro do próximo ano.

De recordar que a decisão surge após picos sucessivos de novas infeções registados desde o início de setembro.

Apesar de sempre ter resistido à vacinação obrigatória, defendendo que o Governo tinha a responsabilidade de apostar na comunicação dos benefícios das vacinas para garantir a adesão da população, a chanceler reconheceu que, neste momento, "se fosse membro do Parlamento, votaria a favor".

Merkel anunciou ainda que as pessoas não vacinadas ficam impedidas de frequentar vários locais públicos, nomeadamente lojas não essenciais, restaurantes e espaços de cultura e lazer, a menos que tenham recuperado recentemente da covid-19. "Cultura e lazer em todo o país estarão abertos apenas a vacinados ou recuperados", frisou.

Segundo explicou, as medidas anunciadas são "um ato de solidariedade nacional" para "baixar o índice de infeção e aliviar a pressão sobre o sistema de saúde", num momento em que "o número de infeções estabilizou, mas num nível muito alto". Esta quinta-feira, a Alemanha registou 73 mil novos casos e 388 mortes pelo novo coronavírus. A chanceler acrescentou que as autoridades regionais concordaram em exigir o uso de máscara nas escolas, impor novos limites às reuniões privadas e tentar aplicar 30 milhões de doses de vacinas até ao final do ano.

Cerca de 68,7% da população da Alemanha está totalmente vacinada, um valor muito abaixo do mínimo de 75% que o Governo alemão deseja conseguir.

JN/MS

Créditos: DR

Créditos: DR

Covid-19 JN

Anticorpos de infeções anteriores não impedem infeção com ómicron

Os anticorpos resultantes de uma primeira infeção com covid-19 não impedem uma pessoa de contrair novamente a doença com a variante ómicron.

"Acreditamos que a infeção anterior não protege contra a ómicron", disse Anne von Gottberg, especialista em doenças infecciosas do Instituto Nacional de Doenças Transmissíveis da África do Sul (NICD), na conferência de imprensa virtual semanal do escritório da OMS em África.

Há ainda muitas incógnitas sobre esta nova forma do coronavírus, anunciada na semana passada, que tem 32 mutações, incluindo o seu potencial de propagação e a sua resistência às vacinas.

A investigação está apenas a começar, mas as observações iniciais sugerem que pessoas anteriormente infetadas podem ter sido infetadas com a forma mutante do vírus, muitas vezes com sintomas menos graves, disse a mesma investigadora.

A variante, presente até à data em, pelo menos, 22 países - segundo a OMS -, foi detetada inicialmente na África do Sul e no Botsuana, e foi, entretanto, relatada em mais dois países africanos - Gana e Nigéria.

O número de casos oficiais de covid-19 no continente aumentou 54% nos últimos sete dias até 30 de novembro, em comparação com igual período anterior, devido ao aumento exponencial de infeções na África do Sul, que se prevê que exceda 10 mil casos nas próximas 24 horas, de acordo com a OMS África.

O número de casos de infeção diminuiu em todas as outras sub-regiões.

Há quinze dias, a África do Sul reportava cerca de 300 casos por dia. Na quarta-feira, o país comunicou 8561 novos casos, contra 4373 no dia anterior.

Nesta fase, "não sabemos de onde vem a variante", disse o perito da OMS Ambrose Talisuna.

Na sequência do anúncio da deteção da nova variante B.1.1.529, na semana passada, entretanto denominada ómicron, a África do Sul e o conjunto dos países vizinhos da África Austral foram alvo de proibições de viagem por parte de muitos países em todo o mundo.

A OMS reiterou esta quinta-feira o seu apelo ao levantamento destas restrições, que considerou "injustas" e sem qualquer justificação científica.

"A deteção e a comunicação atempada da nova variante por parte do Botsuana e da África do Sul comprou o tempo do mundo. Temos uma janela de oportunidade, mas temos de agir rapidamente e aumentar as medidas de deteção e prevenção", sublinhou Matshidiso Moeti, diretora regional da OMS para África, citada num comunicado da organização, divulgado após a conferência de imprensa.

"Os países devem ajustar a sua resposta à covid-19 e impedir que um surto de casos se espalhe por toda a África e sobrecarregue eventualmente instalações de saúde já saturadas", acrescentou a responsável.

A África do Sul e o Botsuana são responsáveis pelo reporte de 62% dos casos de infeção com a ómicron, até agora, tendo relatado respetivamente 172 e 19 casos.

A ómicron tem um elevado número de mutações (32) na sua proteína "spike", e os ensaios laboratoriais preliminares sugerem um risco acrescido de reinfeção, quando comparada com outras variantes preocupantes.

Investigadores e cientistas na África do Sul e na região "estão a intensificar as suas investigações para compreender a transmissibilidade, gravidade e impacto da variante ómicron em relação às vacinas, diagnósticos e tratamentos disponíveis e se está a provocar o mais recente surto de infeções com covid-19", esclarece o comunicado da OMS África.

Relativamente aos dados da doença na região da África Austral, que regista um surto em casos, a África do Sul é a principal responsável por esta nova curva ascendente das infeções, tendo registado um aumento de 311% de novos casos nos sete dias anteriores a 30 de novembro, por comparação com o período semelhante anterior.

Os casos de infeção em Gauteng, a província mais populosa do país, aumentaram em 375% de uma semana para a outra. As admissões hospitalares aumentaram 4,2% nos últimos sete dias, em comparação com os sete dias anteriores. E as mortes relacionadas com a covid-19 na província saltaram 28,6% em comparação com os sete dias anteriores.

A OMS enviou uma equipa de emergência para a província de Gauteng para apoiar medidas de vigilância, rastreio de contactos, prevenção de infeções e tratamento.

O Botsuana está a aumentar a produção e distribuição de oxigénio, essenciais para o tratamento de doentes críticos.

Outros epidemiologistas e peritos laboratoriais foram igualmente mobilizados para impulsionar a sequenciação genómica de amostras no Botsuana, Moçambique e Namíbia.

A OMS mobilizou 12 milhões de dólares (10,5 milhões de euros) para apoiar atividades de resposta crítica em países de toda a região durante os próximos três meses.

JN/MS

FERREIRA KOACH
IMMIGRATION SERVICES
CONHECEDORES ABSOLUTOS DAS LEIS DE IMIGRAÇÃO
Permits de trabalho abertos (qualquer empresa) para juventude (18 a 35 anos), processos de residência permanente, ofertas de trabalho podem resultar em permits de trabalho temporários ou permanentes
Jason Ferreira, B. Comm, RCIC
416-653-8938
immigration4canada.ca
1560 Bloor St W, Toronto
Em assunto de imigração, não se deixe enganar por rumores

ACCORD TOURS
Your #1 Choice to Portugal
Air transat

Lisboa • Porto • Faro
Contacte o seu Agente de Viagens
TEL: (416)599-3340
FAX: (416)599-3405
WATS: 1-800-268-9135
70 Yorkville Ave, Unit UR10
Toronto, ON M5R 1B9
info@accordtours.com
accordtours.com
Ont.Reg#1649491

NISSAN

ALL IN
CLEAROUT

Everyone's running to get our 2021 models before they're gone.
Don't miss your chance.

GET LEASE OR FINANCE RATES FROM AS LOW AS 0% APR ON SELECT 2021 MODELS

OR

GET UP TO $4,000 TOTAL STANDARD RATE FINANCE CASH ON OTHER SELECT MODELS

Offers available until November 30, 2021. Freight and PDE charges extra. Applicable Fees ($0), Air-conditioning Levy $100, manufacturer's rebate and dealer participation where applicable (all which may vary by region), are included. License, registration, insurance and applicable taxes are extra. Offers are available on approved credit through Nissan Canada Finance for a limited time, may change without notice. Retailers are free to set individual prices.See your participating Nissan retailer for complete details. ©2021 Nissan Canada Inc.

visit **highparknissan.com**

HIGH PARK NISSAN

Michael Cruz
Pre-owned/New Car Specialist
mcruz@highparknissan.com

HIGH PARK NISSAN
3275 Dundas St W, Toronto
(416) 762-7537

O azar d'Os Azuis

Inês Barbosa
Opinião

Naquele que foi considerado um dia negro para o futebol português, o Belenenses SAD apresentou-se sem cor na receção ao Benfica nesta 12.ª jornada da Liga Bwin - atingidos por um surto de Covid-19, os Azuis foram a jogo com apenas nove jogadores, dois deles guarda-redes. Sim, um deles acabou por tomar a posição de jogador de campo!

O resultado, como já era de prever, foi esmagador - um jogo desconfortável de se ver, tal era o cenário. Enquanto se procurava pelo sentido em se ter ouvido sequer o apito inicial desta partida, já o Benfica tinha marcado. E ainda por cima - como se o que já era mau não pudesse ficar ainda pior - o primeiro golo foi marcado... por um jogador do Belenenses, decorridos apenas 25 segundos de jogo.

Seferovic aproveitou para se tentar redimir do enorme falhanço frente ao Barcelona, no jogo de fase de grupos da Liga dos Campeões, e marcou dois golos (14' e 39') mas também falhou outros tantos.

Darwin Nuñez conseguiu um hat-trick (32', 34' e 45') e Weigl fez um espetacular golo, num remate de fora da área, mas o espetáculo no Estádio do Jamor era tão mau que nem teve vontade de festejar.

E foi assim, com um marcador a marcar 0-7, que o encontro chegou ao período de descanso. Dos nove jogadores que saíram do relvado só regressaram sete e mal Manuel Mota apitou um deles lançou-se ao chão, deixando o Belenenses com apenas seis jogadores para jogar estes 45 minutos - ora tal não é possível segundo as regras do futebol, portanto o jogo terminou nesse segundo.

O Gil Vicente somou o terceiro jogo sem perder, mantendo-se no oitavo lugar, com 14 pontos. O seu adversário - o Moreirense -, por seu turno, já não ganha há cinco rondas e só conseguiu chegar ao golo do empate em Moreira de Cónegos aos 90+6'. Antes disso, Yan Matheus inaugurou o marcador aos 49', de grande penalidade, e Samuel Lino, aos 68', e Fran Navarro aos 77', marcaram os golos gilistas.

O tempo de descontos foi também "amigo" do Arouca, que conseguiu, aos 90+1', vencer o Boavista com um tento de Antony. Os axadrezados viram-se em desvantagem aos 11', quando Oday Dabbagh marcou o primeiro dos arouquenses, mas Petar Musa empatou a partida aos 54' - a equipa de João Pedro Sousa não foi, no entanto, capaz de segurar este resultado e ocupa o 11.º lugar.

Já o Famalicão, que vinha de uma série positiva (e a melhor desta época) - com duas vitórias e um empate nos últimos três jogos -, acabou goleado pelo Portimonense em casa. Os três golos sem resposta foram marcados por Penetra (autogolo), Carlinhos e Aylton Boa Morte.

Vasco Seabra estreou-se no comando do Marítimo com uma vitória sobre o Paços de Ferreira, construída com os golos de Tagueu (49') e Beltrame (78'). O Paços de Ferreira, que já não vence há oito jogos, está no 12.º lugar, com 11 pontos.

O Sporting bateu o Tondela por duas bolas a zero. Não se pode dizer que tenha sido uma exibição brilhante - assistimos a diversos momentos "mortos", jogados a um ritmo muito baixo mas também a outros tantos de grande qualidade - mas foi o suficiente para arrecadar os três pontos.

O marcador mexeu logo aos 10' quando um remate de Paulinho foi de encontro a Undabarrena, mas depois a bola acabou por sobrar para Sarabia, que não falhou o alvo, estreando-se a marcar na I Liga.

Os cerca de 31 mil adeptos presentes em Alvalade pediam mais, mas viram o ritmo de jogo cair, com a equipa de Rúben Amorim a facilitar e a "entregar" a bola aos beirões.

O jogo seguiu com este resultado para intervalo, mas no reatamento Paulinho fez com que se gritasse novamente golo: Trigueira faz uma defesa incompleta a um remate de Sarabia. Pote estava onde devia estar e serviu Paulinho, que apenas precisou de encostar, fazendo o 2-0 final.

O número 7 está associado à perfeição - e a época do camisola 7 do F.C. Porto, Luis Díaz tem estado perto disso mesmo! O colombiano voltou a ser uma peça-chave naquela que foi a sétima vitória consecutiva na I Liga dos dragões.

Os vimaranenses entraram em campo com bastante garra - garra essa que inclusivamente os conduziu ao golo! Numa altura em que ninguém se podia queixar de falta de lances de perigo - fosse de que lado fosse - Zaidu acabou por derrubar Marcus Edwards na área e, na conversão da grande penalidade, o inglês não falhou.

A vantagem do Vitória, no entanto, durou apenas dois minutos: após um livre, Luis Díaz arrancou com a bola, fintou João Ferreira e marcou um verdadeiro golaço.

Já na segunda metade, aos 53', Mumin recebeu ordem de expulsão e facilitou a vida aos portistas, que só precisaram de seis minutos para operarem a reviravolta. Mais uma vez, com "dedo" do suspeito do costume! Luis Díaz serviu Otávio, que forçou a saída de Bruno Varela. Depois, só tocou para Evanilson encostar e permitir que os azuis e brancos permanecessem colados aos leões na liderança.

O Estoril esteve próximo de somar a sua segunda derrota na competição, no entanto conseguiu "sacar" o empate na receção ao Santa Clara numa grande penalidade convertida por André Franco aos 88'. Os açorianos foram os primeiros a marcar - aos 15', por Lincoln - e Rosier restabeleceu a igualdade aos 24'. Aos 64' Cryzan voltou a colocar os visitantes em vantagem, mas a Equipa da Linha chegaria novamente à igualdade.

Um triunfo caseiro por 4-1 sobre o Vizela permitiu ao Braga saltar para o quarto lugar - um 'bis' de Ricardo Horta, que desbloqueou o marcador aos 27' e voltou a marcar aos 45' de grande penalidade, e os remates certeiros de Raul Silva, aos 57', e Abel Ruiz, aos 90+3', ditaram a derrota dos vizelenses, que ainda reduziram, aos 72', por Koffi.

Thinking about downsizing?

Is it time to downsize?
Are you overwhelmed by maintenance?
Do you have lots of empty, unused space?
Are you often away from home?
Do you want a more active social life?

For answers to these questions and more,
visit: downsizingcasa.ca

Keele & Rogers

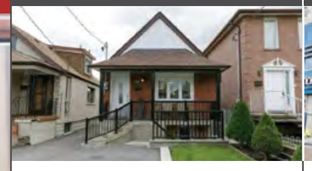

Piso principal em conceito aberto na sala de estar/jantar com vista para a cozinha, eletrodomésticos em aço inoxidável, backsplash de cerâmica. Quarto principal grande, com armário de portas duplas e espelhado + 2 quartos com espaçosos. Basement com entrada na parte da frente, cozinha e sala de estar grande em conceito aberto + 2 quartos & casa-de-banho. Quintal vedado para garantir a sua privacidade. Garagem dupla.

St. Clair & Dufferin

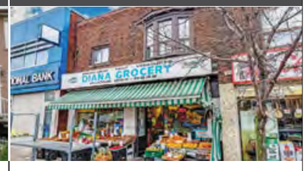

Oportunidade de investimento extraordinária no coração vibrante do Corso Itália. No andar principal está localizada uma mercearia em funcionamento há já várias décadas; o segundo andar tem um apartamento grande com dois quartos espaçosos. 1 contador de luz, 1 contador de gás e 2 parques de estacionamento na traseira do edifício. TTC à porta e vários parques municipais próximos. Zona com muitos pedestres.

REMAX ULTIMATE
REALTY INC.,BROKERAGE
Independently Owned and Operated

CANDIDO FARIA
SRS, ABR, Hon. B.A.
Real Estate Broker

416.459.2007
candido@candidofaria.ca
www.CandidoFaria.ca

A melhor altura para comprar ou vender a sua casa é quando estiver devidamente preparado!

FUTEBOL

Belenenses diz que conduta da SAD causa "danos irreparáveis" ao clube

O Belenenses, do Campeonato de Portugal, defendeu, esta terça-feira (30), que a conduta do Belenenses SAD, da Liga, causa "danos irreparáveis" ao clube do Restelo, apelando novamente ao fim da associação entre as duas organizações.

Em comunicado, a direção do clube lamentou que "o seu emblema e o seu nome estejam a ser conotados com um dos mais tristes episódios de que há memória no futebol português", em alusão ao jogo Belenenses SAD-Benfica, da 12.ª jornada da I Liga, que terminou aos 48 minutos, por falta de jogadores dos 'azuis', devido a um surto do coronavírus SARS-CoV-2.

"[O Belenenses] Há muito que não quer estar ligado aos comportamentos, às opções estratégicas, às práticas empresariais, à ausência de cultura desportiva, às opiniões públicas e a tudo o que anima e move os donos e gestores da B-SAD", sublinham.

Relembrando não ter "qualquer vínculo ou ligação à B-SAD", o clube presidido por Patrick Morais de Carvalho repudiou que a sociedade liderada por Rui Pedro Soares "insista em se apresentar perante o mundo como Belenenses e que a Liga Portugal seja cúmplice nesse atentado à identidade, nome, valores e marcas d'Os Belenenses".

"A confundibilidade promovida pela B-SAD e pela Liga Portugal, com a conivência ativa de alguns órgãos de comunicação social, provoca sérios danos à reputação secular d'Os Belenenses, conquistada com o esforço e suor de milhares de atletas e adeptos", consideram.

O Belenenses espera que "este vergonhoso acontecimento traga, finalmente, à consciência de todos aqueles que, seja por lapso ou com intenção, identificam a B-SAD com Os Belenenses de que essa associação não é verdadeira, não é correta e ofende quotidianamente Os Belenenses, atletas, funcionários, sócios, adeptos e a verdade do desporto".

No sábado (27), o Belenenses SAD entrou em campo com apenas nove jogadores disponíveis para defrontar o Benfica - dois deles guarda-redes -, devido a um surto do novo coronavírus que atingiu o plantel.

O encontro foi suspenso no início da segunda parte, aos 48 minutos, depois de os 'azuis' terem ficado sem o número mínimo de futebolistas legalmente exigido para o desenrolar de um jogo (sete).

Para a segunda parte do encontro, o Belenenses SAD regressou com apenas sete atletas, mas a lesão de mais um jogador originou o fim do encontro, que o Benfica vencia por 7-0.

O clube e a SAD dos 'azuis' estão afastados desde o início da temporada 2018/19, quando o protocolo de utilização do Restelo pela SAD terminou e esta mudou a equipa profissional para o Estádio Nacional, no Jamor.

A Codecity, detida por Rui Pedro Soares, comprou 51% da SAD do Belenenses em 2012, mas as duas partes acabaram por entrar em litígio, seguindo-se várias ações em tribunal, com o clube a tentar impedir que a SAD usasse o seu nome e símbolos, tendo vendido, em julho de 2020, os 10% de capital que ainda possuía na sociedade.

Créditos: DR

No final de outubro, o Tribunal Judicial da Comarca de Lisboa decidiu que as duas entidades já não possuem qualquer ligação identitária.

JN/MS

Testagem volta a ser obrigatória antes dos jogos da I e II Liga

Créditos: DR

A realização semanal de testes de antigénio para o novo coronavírus, que provoca a covid-19, voltará a ser obrigatória 48 horas antes dos encontros da I e II Liga, anunciou a Liga Portuguesa de Futebol Profissional (LPFP).

A medida surgiu após uma reunião por videoconferência entre a entidade liderada por Pedro Proença e os clubes e respetivos departamentos médicos, visando debater "ajustes ao protocolo existente" de combate à pandemia de covid-19.

"Com o regresso do estado de calamidade, foi consensualizado a necessidade de reforço das medidas e procedimentos em contexto de treino, estágio e jogo, voltando a ter caráter obrigatório a utilização permanente de máscara de todos os elementos no banco de suplentes, com exceção do treinador principal", informa a LPFP, em comunicado.

Os testes à covid-19, que os clubes primodivisionários começaram a fazer aquando da retoma das últimas 10 jornadas da edição 2019/20 da I Liga, entre junho e julho de 2020, deixaram de ser obrigatórios em agosto do ano passado, antes do início do campeonato.

Quanto ao acesso dos adeptos aos estádios em partidas dos escalões profissionais, os clubes "poderão dispor da possibilidade de, independentemente da lotação, limitar a emissão de bilhetes ao máximo de 5.000 espetadores, desde que sejam respeitados integralmente todos os compromissos regulamentares associados à bilhética".

"Como previamente noticiado, acima da lotação de 5.000 espetadores, passa a ser obrigatório a apresentação de certificado de teste ou certificado de recuperação ou de teste negativo devidamente comprovado por entidade competente", conclui a LPFP, após a suspensão do jogo Belenenses SAD-Benfica ter sobressaído na 12.ª ronda da I Liga.

Devido a um surto do coronavírus SARS-CoV-2 que atingiu jogadores, treinadores e elementos da estrutura do clube - 13 dos quais infetados pela nova estirpe ómicron -, o Belenenses SAD apresentou-se com nove jogadores no jogo de sábado com o Benfica.

O encontro foi suspenso no início da segunda parte, aos 48 minutos, depois de os 'azuis' terem ficado sem o número mínimo de futebolistas legalmente exigido para o desenrolar de um jogo (sete), numa altura em que o Benfica vencia por 7-0.

A Liga de clubes sustentou a realização da partida com a ausência de um pedido formal de adiamento, tendo avançado com uma participação para o Conselho de Disciplina da Federação Portuguesa de Futebol, que já instaurou um processo com "natureza urgente" para apurar responsabilidades, enquanto o Belenenses SAD pediu a repetição do jogo.

JN/MS

Árbitro agredido no final do jogo entre Estrela da Amadora e Benfica B

O Conselho de Arbitragem denunciou agressões ao árbitro do jogo entre o Estrela da Amadora e o Benfica B, da Liga 2, na segunda-feira à noite (29). Clube da Reboleira apresenta queixa contra árbitro auxiliar.

O árbitro do Estrela da Amadora-Benfica B, da Liga 2, "relatou agressões no corredor de acesso ao balneário utilizado pela equipa de arbitragem no Estádio José Gomes", revelou o Conselho de Arbitragem (CA) da Federação Portuguesa de Futebol (FPF).

Em comunicado, o CA diz que "um dos responsáveis pela agressão foi identificado pelas forças de segurança presentes no estádio" e anuncia que "já participou a ocorrência ao Conselho de Disciplina" da FPF.

"O CA repudia de forma veemente este acontecimento, que considera da maior gravidade, e manifesta a sua solidariedade para com a equipa de arbitragem constituída por Miguel Nogueira, Nuno Pereira, José Luzia e Pedro Brás", lê-se no comunicado, colocado esta madrugada no site da FPF.

"Os recintos desportivos têm de ser locais de segurança, onde todos podem exercer a sua atividade livremente", diz o CA no comunicado. "O que se passou esta segunda-feira (29) numa competição profissional envergonha e merece a célere e total punição dos responsáveis", acrescenta.

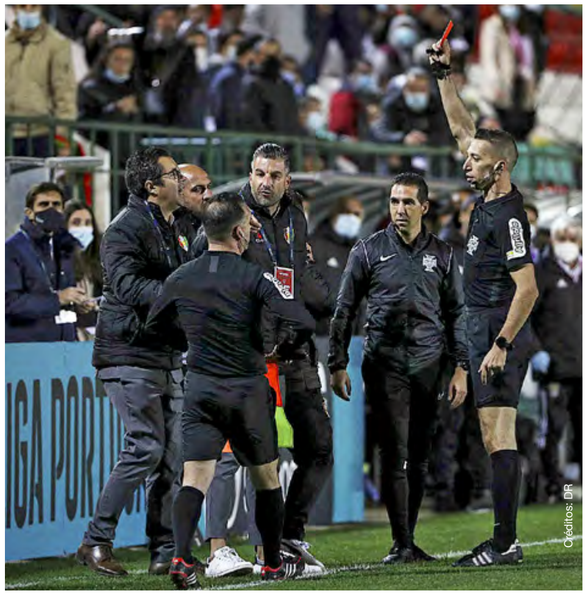
Créditos: DR

Estrela vai agir judicialmente contra o árbitro

O Estrela da Amadora não comentou a acusação, que foi conhecida já na madrugada desta terça-feira, mas tinha manifestado insatisfação com a equipa de arbitragem, em declarações aos jornalistas, segunda-feira à noite, após o jogo com o Benfica B, da 12.ª jornada da II Liga de futebol, envolto em várias polémicas.

"Vamos agir criminalmente contra o árbitro assistente Nuno Pereira. Por mais bocas que venham da bancada, nunca pode responder em tom violento a adeptos que pagaram bilhete para ali estar. Vamos fazer com que, pela primeira vez no futebol português, uma equipa de arbitragem seja punida judicialmente", expressou o diretor executivo do Estrela da Amadora, Marco Ferreira, na sala de imprensa, após a partida.

Os "encarnados" venceram por 6-3 a formação da Reboleira, que terminou apenas com nove jogadores, após as expulsões de André Duarte e Afonso Figueiredo, e contestou ainda um penálti a favor do Benfica B e um segundo amarelo "perdoado" a Pedro Álvaro, para além de, ao intervalo, ter ameaçado não regressar para o segundo tempo.

"Não vamos deixar que jamais destruam o que fizemos. Exigimos um pedido de desculpas da Liga, do Conselho de Disciplina e da equipa de arbitragem. Qualquer pessoa deve estar boquiaberta com o que aconteceu aqui hoje", sublinhou o dirigente.

Falando num "balneário arrasado, com jogadores a chorar, que já jogaram noutros patamares e nunca viram nada assim", Marco Ferreira classificou a atuação da equipa de arbitragem como "absolutamente inacreditável" e considerou que "condicionou todo o jogo com situações lamentáveis", abordando os lances que resultaram nas duas expulsões.

"[O árbitro] Consegue expulsar um jogador [André Duarte] estando de costas para o lance e, no outro, ri-se na cara do Afonso Figueiredo, que chegou a um nível que esse árbitro nunca vai chegar. Também apitou o penálti antes do jogador cair", considerou.

Acerca do possível abandono do encontro ao intervalo, Marco Ferreira confirmou essa intenção, que não aconteceu porque "os jogadores acreditaram que ainda conseguiam dar a volta ao jogo", e sobre a confusão no túnel de acesso aos balneários, já depois do apito final do árbitro Miguel Nogueira, o dirigente não tem conhecimento do sucedido.

Henrique Araújo (18, de grande penalidade, e 61), Tiago Gouveia (33 e 44), Duk (74) e Jair Tavares (86) marcaram para as 'águias', enquanto Salomão (03), Sérgio Conceição (40) e Tiago Melo (85) marcaram para os amadorenses.

Este resultado permite ao Benfica B recuperar a liderança da tabela, com 26 pontos, e afastar o Estrela da Amadora dos lugares cimeiros, ocupando o nono lugar, com 16.

JN/Lusa/MS

Sporting ataca Benfica e Liga por causa de bilhetes para o dérbi

Créditos: DR

Leões denunciam incumprimento dos regulamentos por parte das águias e criticam a passividade da Liga. Clube de Alvalade diz que existiu o risco de não haver adeptos sportinguistas no Estádio da Luz.

O Benfica-Sporting de hoje, sexta-feira (3) já começou, fora do campo. A causa é o processo de venda de bilhetes para os adeptos leoninos, que levou o clube de Alvalade a tecer duras críticas ao rival e à Liga de Clubes.

Num comunicado, divulgado esta terça-feira (30), os leões denunciam "um claro incumprimento dos regulamentos", devido ao atraso na disponibilização dos bilhetes, que só esta terça-feira (30) começarão a ser postos à venda, adiantando que "a situação foi criada pelo Benfica, com a anuência da Liga Portuguesa de Futebol Profissional".

O clube de Alvalade revela que fez uma exposição à Liga, mas que as reuniões para resolver o assunto se revelaram infrutíferas, acrescentando que foi obrigado a "suportar um custo adicional para que os seus sócios e adeptos não ficassem privados de poder ir ao jogo e apoiar a sua equipa, tal como sucedeu nos jogos de andebol e voleibol".

JN/MS

Braga bate Vizela e recupera o quarto lugar

Os braguistas reagiram bem à derrota europeia e voltaram a subir na classificação. Ricardo Horta (2), Raul Silva e Abel Ruiz assinaram os golos da vitória sobre o rival minhoto.

O jogo que fechou a 12.ª jornada da Liga acabou com uma vitória robusta e incontestável do Braga sobre o Vizela (4-1), em jogo disputado esta terça-feira (30).

Depois da derrota com o Midtjylland para a Liga Europa, os braguistas reagiram ao melhor nível e encaminharam o triunfo na primeira parte, período que contou com dois golos de Ricardo Horta.

Aos 57 minutos, Raul Silva aumentou a diferença no marcador para três golos, antes de Koffi relançar a luta pelo resultado.

As dúvidas ficaram desfeitas já no período das compensações, quando Abel Ruiz fixou o resultado final.

Com estes três pontos, o Braga recupera o quarto lugar na classificação, ultrapassando o Estoril e o Portimonense.

JN/MS

Créditos: DR

Leão vence com gestão a pensar no dérbi

Sarabia e Paulinho fizeram os golos sportinguistas aos beirões. Na segunda parte, Ruben Amorim resguardou peças-chave e João Palhinha preocupa.

Créditos: DR

O Sporting carimbou a sétima vitória consecutiva no campeonato, depois de bater o Tondela, por 2-0, com golos de Sarabia e de Paulinho, e desloca-se hoje, sexta-feira (3), ao Estádio da Luz com a vantagem de ter mais um ponto do que o Benfica. Um tónico importante para o campeão nacional, que, no período final, poupou jogadores para o dérbi. Pedro Gonçalves e Matheus Nunes saíram a meio do segundo tempo, Palhinha também, mas por motivos físicos. Já Paulinho abandonou igualmente o relvado antes do fim e Porro nem saiu do banco. Ruben Amorim quer o grupo na máxima força e resguardou peças-chave.

O triunfo dos leões foi claro, mas Tondela bateu-se bem e só não marcou graças a mais uma exibição de grande nível da defesa leonina. Murillo foi um diabo à solta no primeiro período e Luís Neto teve de se aplicar num lance em que seguia isolado, aos 18 minutos. Mas antes já o Sporting se tinha adiantado no marcador, através de Sarabia, que aproveitou um ressalto de um homem do Tondela.

Apesar de estar em vantagem, os leões não fizeram uma boa partida antes do intervalo, deixaram-se enredar pela pressão alta do adversário e praticamente não voltaram a rematar à baliza. Por seu lado, o onze de Pako Ayestarán, que não esteve presente devido à covid-19, foi uma agradável surpresa: bom toque de bola e lançamentos longos a desmarcar jogadores rápidos e móveis. Só que o Tondela nunca fez o golo que tanto necessitava e ficou-se pelas intenções.

No segundo período, os leões estiveram melhores e o segundo golo, assinado aos 50 minutos, deu tranquilidade. Após 10 jogos em branco no campeonato, Paulinho voltou a festejar. A entrada de Daniel Bragança estabilizou o rendimento do conjunto, houve lances interessantes, mas o resultado final estava feito. Depois de um duelo intenso na Champions e com o Benfica à porta, o Sporting fez apenas o necessário para conquistar os três pontos.

JN/MS

Já há data para os clássicos F. C. Porto-Benfica que fecham o ano

Datas dos jogos que vão opor os dois rivais na Taça de Portugal e no campeonato já estão definidos. Dragão recebe dois duelos decisivos no espaço de uma semana.

F. C. Porto e Benfica vão defrontar-se duas vezes seguidas no espaço de uma semana. Primeiro, a 23 de dezembro, para a Taça de Portugal; depois, a 30 de dezembro, na 16.ª jornada do campeonato. Ambos os jogos serão à quinta-feira, respetivamente.

O calendário competitivo até ao final de 2021 foi revelado esta terça-feira (30), quer para o campeonato quer para a Taça de Portugal.

Na Liga, dragões e águias defrontam-se um dia antes da passagem do ano; e nos oitavos de final da Taça, medem forças um dia antes da véspera de Natal. Um final de ano que promete emoções fortes, até porque ambos os jogos têm importância capital nas aspirações das duas equipas nessas competições.

JN/MS

Créditos: DR

LIGA PORTUGAL bwin

I LIGA RESULTADOS DA 12ª. JORNADA

Moreirense	2-2	Gil Vicente
Famalicão	0-3	Portimonense
Arouca	2-1	Boavista
B-SAD	0-7	Benfica
Marítimo	2-0	P. Ferreira
Sporting	2-0	Tondela
F.C. Porto	2-1	Vitória SC
Estoril	2-2	Santa Clara
Braga	4-1	Vizela

I LIGA PROGRAMA DA 13ª. JORNADA

Sexta-feira 03/12
Portimonense 19h00 F.C. Porto – SPORT TV
Benfica 21h15 Sporting – BENFICA TV
Sábado 04/12
Boavista 18h00 Marítimo – SPORT TV
P. Ferreira 20h30 Vitória SC – SPORT TV
Domingo 05/12
Santa Clara 14h30 Arouca – SPORT TV
Gil Vicente 18h00 Famalicão – SPORT TV
Braga 20h30 Estoril – SPORT TV
Segunda-feira 06/12
Vizela 20h15 B-SAD – SPORT TV
Segunda-feira 03/01
Tondela - Moreirense – SPORT TV

Classificação

Equipas	P	PD	V	E	D	GM	GS	DG
F.C. Porto	32	12	10	2	0	30	8	22
Sporting	32	12	10	2	0	19	4	15
Benfica	31	12	10	1	1	34	7	27
Braga	22	12	6	4	2	21	15	6
Estoril	21	12	5	6	1	18	11	7
Portimonense	20	12	6	2	4	13	9	4
Vitória SC	16	12	4	4	4	14	12	2
Gil Vicente	14	12	3	5	4	15	15	0
Arouca	13	12	3	4	5	13	18	-5
Tondela	12	12	4	0	8	17	23	-6
Boavista	11	12	2	5	5	15	22	-7
P. Ferreira	11	12	2	5	5	9	16	-7
Famalicão	10	12	2	4	6	16	20	-4
Vizela	10	12	1	7	4	10	20	-10
Marítimo	10	12	2	4	6	12	17	-5
Moreirense	9	12	1	6	5	14	22	-8
B-SAD	8	12	1	5	6	7	22	-15
Santa Clara	7	12	1	4	7	9	25	-16

Legenda: P - Pontos; PD - Partidas disputadas; V - Vitórias; E - Empates; D - Derrotas; GM - Golos marcados; GS - Golos sofridos; DG - Diferença de golos

LIGA PORTUGAL 2 SABSEG SEGUROS

Classificação

Equipas	P	PD	V	E	D	GM	GS	DG
Benfica B	26	12	8	2	2	29	16	13
Feirense	25	12	8	1	3	20	11	9
Casa Pia	24	12	7	3	2	19	8	11
Rio Ave	24	12	7	3	2	23	14	9
Penafiel	19	12	5	4	3	13	11	2
Mafra	19	12	5	4	3	15	11	4
Ac. Viseu	17	12	5	2	5	14	19	-5
Nacional	16	12	4	4	4	16	15	1
E. Amadora	16	12	4	4	4	20	22	-2
Leixões	15	12	4	3	5	17	17	0
Porto B	15	12	3	6	3	17	18	-1
Chaves	14	12	3	5	4	17	16	1
Trofense	14	12	3	5	4	10	12	-2
Sp. Covilhã	12	12	2	6	4	9	17	-9
Vilafranquense	11	12	2	5	5	12	18	-6
Farense	10	12	1	7	4	13	17	-4
Varzim	7	12	1	4	7	11	21	-10
Académica	5	12	1	2	9	12	23	-11

Legenda: P - Pontos; PD - Partidas disputadas; V - Vitórias; E - Empates; D - Derrotas; GM - Golos marcados; GS - Golos sofridos; DG - Diferença de golos

RESULTADOS DA 12ª. JORNADA

Rio Ave	1-0	Nacional
Farense	0-1	Casa Pia
Académica	3-0	Sp. Covilhã
Feirense	3-2	Porto B
Chaves	0-1	Mafra
Leixões	1-2	Trofense
Ac. Viseu	0-0	Vilafranquense
Varzim	0-2	Penafiel
E. Amadora	3-6	Benfica B

PROGRAMA DA 13ª. JORNADA

Sábado 04/12
Vilafranquense 11h00 Feirense – SPORT TV
Nacional 14h00 E. Amadora – SPORT TV
Porto B 15h30 Leixões – PORTO CANAL
Benfica B 18h00 Rio Ave – BENFICA TV
Domingo 05/12
Penafiel 11h00 Académica – SPORT TV
Sp. Covilhã 14h00 Chaves – SPORT TV+
Trofense 18h00 Ac. Viseu – STREAMING
Mafra 19h30 Farense – CANAL 11

Petit de regresso ao Boavista

Petit vai substituir João Pedro Sousa no banco do Boavista.

O antigo atleta e treinador dos axadrezados, que saiu da Belenenses SAD em outubro, assinou um contrato de um ano e meio, sabe o JN, e já deverá orientar o treino da tarde de terça-feira (30).

O até agora treinador do Boavista, João Pedro Sousa, está a caminho do Al-Raed, na Arábia Saudita.

JN/MS

Estoril salva ponto na receção ao Santa Clara

Petit vai substituir João Pedro Sousa no banco do Boavista.

Penálti convertido por André Franco, ao minuto 88, selou o 2-2 final.

O Estoril conseguiu evitar a segunda derrota na I Liga, ao empatar 2-2 na receção ao Santa Clara, graças a uma grande penalidade convertida por André Franco nos últimos minutos do encontro da 12.ª jornada.

Após três derrotas consecutivas, os açorianos, que não vencem desde a quarta jornada e ainda não ganharam fora de casa, adiantaram-se e estiveram por duas vezes em vantagem, marcaram Lincoln e Cryzan, mas permitiram o empate aos 88 minutos, já depois de Rosier ter feito o primeiro dos estorilistas.

O Estoril segue na quarta posição da tabela classificativa, com 21 pontos, enquanto o Santa Clara se mantém como "lanterna-vermelha" da prova, com apenas sete.

JN/MS

Tondela-Moreirense adiado para 3 de janeiro

O embate entre Tondela e Moreirense, a contar para a 13.ª jornada da Liga, foi adiado para 3 de janeiro pelo facto de a Administração Regional de Saúde do Centro ter determinado que toda a equipa "deve ser considerada de alto risco e deverá ficar em isolamento profilático", como anunciou a Liga Portuguesa de Futebol Profissional.

O clube tondelense requereu o adiamento à Liga devido à existência de seis de casos positivos de covid-19 no plantel (Pedro Trigueira, Salvador Agra, Babacar Niasse, Manu Hernando, Ricardo Alves) e o treinador Pako Ayestarán. Também o facto de toda a equipa se encontrar em isolamento profilático, e por isso impedida de treinar normalmente terá pesado na decisão. Este pedido foi prontamente acedido pela equipa de Moreira de Cónegos. O organismo que tutela o futebol português também concordou com a proposta, após ouvir os dois emblemas e o jogo será disputado nos primeiros dias do próximo ano.

Neste momento o Tondela segue na décima posição da tabela, com 12 pontos, enquanto que o Moreirense está em zona de play-off de descida, com 9 pontos (16.º lugar).

JN/MS

LIGA DOS CAMPEÕES

Bayern Munique defrontará o Barcelona à porta fechada

Créditos: DR

O jogo da última jornada da fase de grupos da Liga dos Campeões é decisivo para as aspirações do Benfica na competição e será disputado sem adeptos devido ao aumento de casos de Covid-19.

O Bayern Munique-Barcelona, decisivo para as aspirações do Benfica na Liga dos Campeões, vai ser disputado à porta fechada, na sequência das medidas sanitárias que estão a ser impostas na Baviera devido ao aumento do número de casos de Covid-19.

O anúncio foi feito esta terça-feira (30) pelo governador local Markus Soder. "Mesmo que não haja um acordo nacional, não faz sentido, neste momento, permitir que os adeptos possam ir aos estádios. É isso que vai acontecer na Baviera". "O futebol tem uma função importante como exemplo. Temos que reduzir os contactos em todas as partes", escreveu mais tarde Markus Soder, no Twitter.

No último jogo do Bayern Munique em casa, já só foi permitida o uso de um quarto da lotação do estádio e todos os adeptos tiveram que apresentar um teste negativo, para além do certificado de vacinação.

Recorde-se que o Bayern-Barcelona, na próxima terça-feira (7), é decisivo para saber se o Benfica segue para os oitavos de final da Liga dos Campeões, já que um eventual apuramento das águias depende de uma derrota ou empate do clube catalão.

JN/MS

100 ANOS | DUELO IBÉRICO

Centenário de primeiro duelo ibérico comemorado com jogo de antigas "estrelas"

Portugal e Espanha comemoram o centenário do primeiro jogo entre as duas seleções de futebol, com um duelo ibérico que trará ao Pavilhão João Rocha antigas "estrelas", anunciou esta quarta-feira (1) a Federação Portuguesa de Futebol (FPF).

"O espetáculo será garantido por verdadeiros craques intemporais, como Luís Figo, Rui Costa, Deco, Maniche ou Vítor Baía, do lado português, enquanto David Villa, Mendieta, Morientes, Luís Garcia ou Marchena protagonizarão, certamente, momentos entusiasmantes com a camisola da 'Roja'", sublinhou a FPF.

O jogo, que tem um preço de entrada de cinco euros e a necessidade de apresentação de teste negativo ao coronavírus e certificado digital, está agendado para o dia 17 de dezembrO, no Pavilhão João Rocha, em Lisboa, e serve para assinalar os 100 anos do primeiro duelo ibérico, a 21 de dezembro de 1921.

JN/MS

Créditos: DR

BOLA DE OURO

Recordista Lionel Messi vence sétima Bola de Ouro

Créditos: DR

Argentino voltou a conquistar o prémio que distingue o melhor jogador do ano, para a France Football.

Lionel Messi venceu, pela sétima vez na carreira, a Bola de Ouro. A gala, realizada em Paris, consagrou o jogador argentino, que em 2021 ajudou a Argentina a vencer a Copa América e o Barcelona a conquistar a Copa do Rei.

Atualmente no PSG, pelo qual leva quatro golos e três assistências em onze jogos, o avançado, de 34 anos, repete as conquistas de 2009, 2010, 2011, 2012, 2015 e 2019, sendo o jogador da história do futebol com mais Bolas de Ouro no currículo, num total de sete.

Na gala deste ano, Robert Lewandowski foi eleito o avançado do ano. O italiano Gianluigi Donanaruma venceu o prémio Lev Yashin, referente ao melhor guarda-redes do ano, e o Chelsea, que venceu a última edição da Liga dos Campeões é o clube do ano.

A Bola de Ouro é atribuída pela revista France Football e premeia o melhor jogador de um determinado ano. Após uma edição de interregno, devido à pandemia de covid-19, o prémio voltou a ser atribuído em 2021.

JN/MS

Messi admite que Copa América foi importante e pede Bola para Lewandowski

O futebolista argentino Lionel Messi confessou, esta segunda-feira (29), que a conquista da Copa América foi importante para erguer a sétima Bola de Ouro da carreira, e defendeu que o polaco Robert Lewandowski devia ter vencido igual troféu em 2020.

O avançado, de 34 anos, que esta temporada trocou os espanhóis do FC Barcelona pelos franceses do Paris Saint-Germain, após 17 épocas na equipa principal 'culé', recolheu mais votos do que o ponta de lança polaco do Bayern Munique (Alemanha) e o médio itálo-argentino Jorginho do Chelsea (Inglaterra), na corrida ao prémio atribuído pela revista francesa France Football.

Messi bateu Lewandowski por 33 pontos e garantiu pela sétima vez a Bola de Ouro, prémio do France Football para o melhor futebolista do ano. Segundo a tabela revelada pela revista francesa, Messi somou um total de 613 pontos, contra os 580 de Lewandowski, avançado do Bayern Munique. O ítalo-brasileiro Jorginho, que joga no Chelsea, ficou no terceiro lugar, mas longe dos dois primeiros, somando um total de 460 pontos.

"O mais importante são os prémios coletivos e, claro, que a [conquista] da Copa América deu-me a opção de ganhar este prémio [Bola de Ouro]. Agora, estou numa nova etapa depois de ter passado a minha vida inteira no mesmo lugar [FC Barcelona]. Estou a adaptar-se a um novo clube, uma nova cidade e fico feliz por passar por este momento. Isto dá-me muita força para enfrentar os novos desafios", admitiu Messi, durante a gala realizada em Paris.

Messi revelou que há dois anos pensava que o galardão podia ser o seu último, mas, após a conquista da sétima Bola de Ouro, garante que "tem muita vontade de continuar a lutar por objetivos", pois continua a "desfrutar bastante de futebol".

De seguida, vieram os agradecimentos aos companheiros (de equipa), em "especial aos da seleção argentina", face à conquista da Copa América, selada em pleno Maracanã, com um triunfo sobre o Brasil por 1-0, numa prova em que foi o melhor jogador, marcador e 'rei' das assistências, além de totalista (630 minutos).

"Sempre que ganhei este troféu [Bola de Ouro] tinha a sensação de que faltava algo e este ano foi o contrário. Consegui o sonho que tinha, após tantos anos, de ganhar um troféu pela seleção. Chegou e grande parte do que fizemos foi por este prémio. Quero partilhar com todos os companheiros e agradecer, porque é parte vossa também", dedicou.

A juntar ao sucesso da Argentina, Messi ainda venceu a Taça do Rei e foi o melhor marcador da Liga espanhola, pela oitava vez, na despedida do FC Barcelona.

Por fim, não esqueceu um dos rivais dos últimos anos, o polaco Lewandowski, do Bayern Munique, que segundo Messi, foi o "vencedor do ano passado", em que o galardão não foi entregue, por decisão da revista, devido à pandemia de covid-19. "É uma honra lutar com o Robert [Lewandowski]. Tu mereces. No ano passado, foste o vencedor e creio que a France Football devia dar-te. Oxalá possa entregar-te, devias ter o troféu em casa", concluiu.

JN/MS

Pedri é o melhor jogador jovem de 2021 para a France Football

Créditos: DR

Médio espanhol viveu ano de sonho. Nuno Mendes, internacional português que atua no PSG, ficou no top 5.

Ao prémio "Golden Boy", que distingue o melhor jogador sub-21 a atuar na Europa, Pedri junta o de melhor jogador jovem em 2021 para a France Football. O médio internacional espanhol, de 19 anos, que atua pelo Barcelona, venceu uma eleição para a qual também concorria o português Nuno Mendes, do PSG.

Descoberto pelo Barça no Las Palmas, Pedri é um dos jovens mais excitantes da nova geração saída de La Masia, ao lado de Gavi, Ansu Fati e muitos outros. O seu peso no novo Barcelona fica expresso nos mil milhões de euros que o clube espanhol colocou na cláusula de rescisão quando lhe renovou o contrato até 2026.

Nuno Mendes, lateral esquerdo internacional português, que no último verão trocou o Sporting pelo PSG, ficou no top 5 da lista final.

JN/MS

Casillas critica Bola de Ouro:
"Cada vez me custa mais acreditar nestes prémios"

O ex-guarda-redes do F. C. Porto Iker Casillas deixou, esta terça-feira (30), nas redes sociais, críticas à atribuição do prémio que Messi conquistou pela sétima vez.

Lionel Messi voltou a conquistar a Bola de Ouro e o assunto acabou por ser um dos mais comentados nas redes sociais. Se uns aplaudem a distinção ao argentino do PSG, que levou a melhor sobre Lewandowski e Jorginho, segundo e terceiro classificados, respetivamente, há também quem critique.

Iker Casillas, ex-guarda-redes do Real Madrid e F. C. Porto, foi um dos que não deixou de dar opinião e, através das redes sociais, foi bastante crítico.

"Cada vez me custa mais acreditar nestes prémios de futebol. Para mim, Messi é um dos cinco melhores jogadores de toda a história, mas há que começar a saber quem são os melhores jogadores após uma época", começou por dizer o espanhol. "Não é assim tão difícil, bolas! As pessoas é que o tornam difícil", escreveu Casillas.

JN/MS

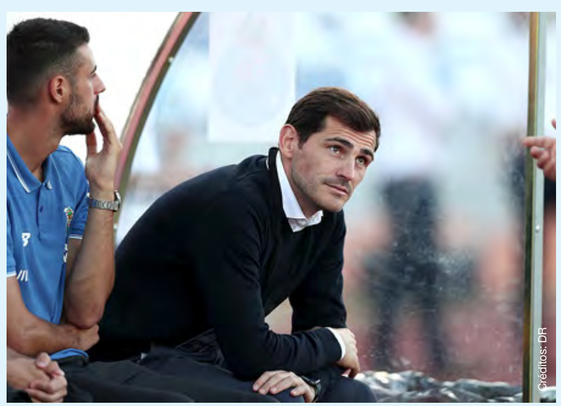
Créditos: DR

Alexia Putellas é a melhor jogadora de 2021

Médio do Barcelona sucede à americana Megan Rapinoe.

Alexia Putellas, médio do Barcelona, venceu a Bola de Ouro de futebol feminino, atribuído, esta segunda-feira à noite (29), em Paris. A jogadora, de 27 anos, era uma das favoritas a receber o prémio.

"Quero agradecer a todas as minhas companheiras, às que conhecia na minha carreira e às atuais. É um prémio individual, mas também coletivo, espero que o sintam dessa forma. Agradeço aos treinadores, aos adeptos, ao clube e à família", reagiu a jogadora, com o prémio na mão.

Alexia Putellas sucede à norte-americana Megan Rapinoe na lista de vencedoras da Bola de Ouro, que foi atribuída pela primeira vez no futebol feminino em 2018.

JN/MS

Créditos: DR

Cristiano Ronaldo acusa jornalista francês de mentir

Créditos: DR

Internacional português negou que só vai pendurar as botas quando tiver mais bolas de ouro do que Lionel Messi.

Cristiano Ronaldo utilizou as redes sociais para desmentir o jornalista francês, Pascal Ferré, que afirmou que o internacional português apenas se retiraria do futebol "com mais Bolas de Ouro do que Lionel Messi". "Pascal Ferré mentiu, usou o meu nome para se promover e para promover a publicação para a qual trabalha", acusa CR7, que negou ainda que a sua ausência da gala desta segunda-feira (29), em Paris, se deva a "uma alegada quarentena". "Não tem nenhuma razão de ser", garantiu o jogador.

O avançado português, de 36 anos, vincou que a sua ambição passa por "conquistar títulos nacionais e internacionais pelos clubes que represento e pela Selecção do meu país", para além de "ser um bom exemplo para todos aqueles que são ou desejam ser futebolistas profissionais" e deixar o seu nome "escrito a letras de ouro na história do futebol mundial".

Aos vencedores, sempre desejou "os parabéns, dentro do desportivismo e fair-play" que diz nortearem a sua carreira. "Faço-o porque nunca estou contra ninguém. Ganho sempre por mim e pelos clubes que represento, ganho para mim e para aqueles que me querem bem. Não ganho contra ninguém", concluiu.

JN/MS

FUTEBOL INTERNACIONAL
Manchester City vence com golos portugueses

Rúben Dias e Bernardo Silva foram os autores dos golos da vitória do Manchester City, na deslocação ao terreno do Aston Villa (2-1). Liverpool aplica chapa quatro no duelo de Liverpool.

Créditos: DR

Os "citizens" continuam em grande forma na Premier League e desta vez quem sofreu foi o Aston Villa, de Steven Gerrard. Ainda antes da meia hora Ruben Dias abriu o ativo, após passe de Sterling e Bernardo Silva ampliou a vantagem, com direito a assistência de Gabriel Jesus, aos 43 minutos, numa partida onde João Cancelo atuou os 90 minutos. Logo no reatamento da partida Watkins reduziu a desvantagem, mas a partida ficou por aí em termos de golos. Curiosamente Pep Guardiola só realizou uma substituição (Jack Grealish por Gabriel Jesus, aos 87 minutos), uma prática que o treinador espanhol tem realizado nos últimos jogos.

O Manchester City continua na segunda posição da tabela, com 32 pontos, enquanto o Aston Villa está em 13.º, com 14 pontos.

Em Liverpool a equipa de Jurgen Klopp triunfou no dérbi, frente ao Everton (1-4), também com dedo de um português. Henderson inaugurou o marcador, aos 9 minutos, e Salah ampliou a vantagem em dose dupla (19 e 64 minutos), antes de Diogo Jota selar o resultado final, a passe de Robertson.

O Liverpool segue em terceiro lugar, com 31 pontos e o Everton prolonga o mau momento, no 14.º lugar da tabela.

JN/MS

Créditos: DR

Roma volta a tropeçar e Nápoles empata em final de loucos

A equipa de José Mourinho perdeu no embate com o Bolonha (1-0) e perdeu a oportunidade de se aproximar do quarto classificado e o Nápoles não foi além de um empate na deslocação ao terreno do Sassuolo (2-2), sendo que a equipa da casa viu dois golos anulados nos descontos.

Na 15.ª jornada da Serie A assistiram-se a quatro jogos repletos de entusiasmo, mas que não proporcionaram grandes alterações na classificação, a não ser aproximações pontuais entre lugares.

Em Bolonha a Roma, de José Mourinho, saiu derrotada (0-1), apesar de ter dominado grande parte do encontro. O autor do golo da vitória foi Svanberg, aos 35 minutos. No final o treinador português lançou-se à arbitragem, que o admoestou por protestos no decorrer da segunda parte. "Parabéns ao Bolonha e a Mihajlovic pela conquista dos três pontos. Mas eu também faço questão de dar os parabéns aos meus jogadores, porque deram o máximo contra tudo e contra todos. Houve lesões antes e depois do jogo, alguns jogadores não estavam no seu melhor, mas lutaram e estou orgulhoso por isso», assinalou o "special one".

Apesar da derrota os romanos continuam em quinto lugar, com 25 pontos e o Bolonha subiu à oitava posição da liga italiana.

No encontro mais entusiasmante da tarde o Nápoles deixou fugir uma vantagem de dois golos e não foi além de um empate em casa do Sassuolo (2-2). O equilíbrio marcou o ritmo da partida, que só fim começou a aquecer: Scamacca reduziu para 2-1, aos 71 minutos, e Ferrari fez o 2-2, quase em cima do minuto 90. O Sassuolo ainda marcaria por duas ocasiões nos descontos, mas ambos os golos foram invalidados por falta atacante.

Mesmo com este desfecho o Nápoles mantém a liderança da classificação e o Sassuolo segue em 12.º lugar.

Em Milão prevaleceram os favoritos. O Inter dominou completamente o Spezia, tendo tido 31 oportunidades de golo, mas só conseguiu ganhar por 2-0, com golos de Gagliardini e Lautaro Martínez, permanecendo na terceira posição da tabela. Já o AC Milan triunfou, facilmente em Génova (0-3), através do bis de Junior Messias e do golo de Zlatan Ibrahimovic. Esta vitória deixa os milaneses na segunda posição, com 35 pontos, mais um do que os rivais da cidade.

JN/MS

LIGA REVELAÇÃO
Estoril vence Sporting e garante presença na próxima fase da Liga Revelação

O Estoril recebeu e venceu o Sporting, por 2-0, em embate da 11.ª jornada da Zona Sul da Liga Revelação, realizado esta segunda-feira (29), no Estádio Nacional, no Jamor.

Gilson Benchimol, com dois golos, foi a grande figura do embate. O ponta de lança, de apenas 19 anos, abriu o marcador aos 34 minutos, na sequência de um passe de Vasco Oliveira.

Na segunda metade, Benchimol voltou a "molhar a sopa" ao corresponder da melhor forma a um cruzamento da esquerda executado por Pablo Freitas.

A três jogos do fim da fase regular, o Estoril reforçou a liderança da Série B, com 23 pontos. Na próxima jornada, desloca-se ao reduto do Benfica, ao passo que o Sporting, que ainda luta por uma vaga na fase de apuramento de campeão, recebe o Portimonense.

JN/MS

Créditos: DR

FUTEBOL BRASIL
Palmeiras vence no "Brasileirão" após conquista da Taça Libertadores

O Palmeiras, equipa do treinador português Abel Ferreira, venceu na terça-feira (30) por 3-1 no estádio do Cuiabá, no primeiro jogo no campeonato brasileiro de futebol após a revalidação do título na Taça Libertadores, da 36.ª jornada da prova.

Os golos de Gabriel Silva, aos quatro minutos, e Giovani Henrique, aos 30, deram aos visitantes uma vantagem razoável, mas Alan Empereur reduziu para o Cuiabá pouco depois, aos 37, e o Palmeiras, com uma equipa secundária e sob a orientação do adjunto João Martins, apenas descansou com o tento marcado aos 90+1 por Gabriel Veron, que acabou por ser expulso.

O triunfo permitiu ao Palmeiras, que no sábado (27) conquistou pela segunda vez consecutiva a Taça Libertadores sob o comando de Abel Ferreira, ao vencer o Flamengo (no Uruguai) por 2-1, após prolongamento, consolidar o terceiro lugar no "Brasileirão", liderado de forma destacada pelo Atlético Mineiro.

JN/MS

FUTEBOL FEMININO
Portugal perde com a Alemanha no caminho para o Mundial2023

A equipa das quinas foi derrotada em Faro e ficou mais longe do primeiro lugar do Grupo H, que garante o apuramento direto para o Campeonato do Mundo.

A seleção portuguesa de futebol feminino foi derrotada, esta terça-feira (30), pela Alemanha, por 1-3, em jogo do Grupo H da qualificação europeia para o Mundial 2023.

No estádio São Luís, a seleção alemã adiantou-se no marcador aos 15 minutos, com um golo de Lea Schuller, ampliando a vantagem por Svenja Huth, aos 23, e Melanie Leupolz, aos 28, antes de Portugal reduzir, através de um autogolo de Merle Frohms, aos 34.

Com este resultado, a Alemanha aumenta a vantagem na liderança do grupo, somando 18 pontos em seis jogos, enquanto Portugal tem 13. Seguem-se a Sérvia com nove, Turquia com sete e Israel e Bulgária ainda a zero, com estas quatro seleções com menos um jogo.

O primeiro classificado de cada grupo qualifica-se para a fase final e o segundo vai disputar os 'play-offs'.

JN/MS

Créditos: DR

FUTSAL

Benfica entra a golear na Ronda de Elite

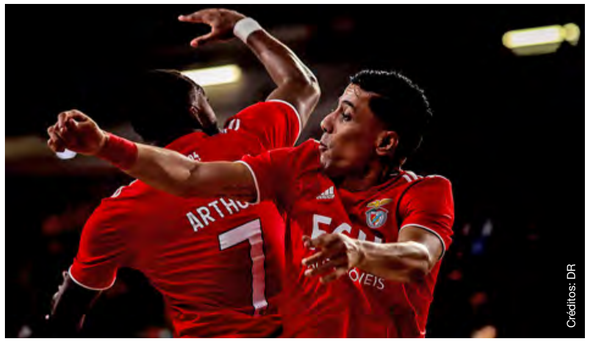
Créditos: DR

As águias entraram da melhor maneira na Ronda de Elite da Liga dos Campeões pois golearam o Haladás (Hungria), por uns expressivos 8-3, na primeira jornada do Grupo D, em partida realizada no Pavilhão Fidelidade (Lisboa).

Os encarnados realizaram uma primeira parte de alto nível - ao intervalo já venciam por 5-1, com golos de Jacaré (2), Tayebi (2) e Fits, sendo que o golo dos húngaros foi apontado por Rafael Henmi, na própria baliza, com especial destaque para as prestações de Arthur e Tayebi. Nos primeiros 20 minutos, o brasileiro realizou quatro assistências para golo, ao passo que o iraniano bisou.

Na etapa complementar, o conjunto de Pulpis geriu o jogo a seu bel-prazer, mesmo perante algumas investidas perigosas do conjunto magiar, atual campeão húngaro em título, que participa pela primeira vez na sua história na Liga dos Campeões. Rezala reduziu para 5-2, mas, na resposta, Nílson voltou a dar quatro golos de vantagem aos encarnados. Dróth também fez o gosto ao pé e o Benfica respondeu em dose dupla. Fits e Bruno Cintra selaram a goleada: 8-3.

Arthur, com cinco assistências, e Tayebi, com dois golaços, foram a alma da equipa encarnada.

Com este resultado, o Benfica sobe à liderança do Grupo D, com três pontos, os mesmos que o Uragan Ivano-Frankovsk (Ucrânia), que esta quarta-feira (1) bateu o Levante (Espanha), por 5-3.

JN/MS

VIOLÊNCIA DOMÉSTICA

Campeã olímpica incrédula com libertação do marido agressor

A judoca francesa Margaux Pinot, campeã olímpica por equipas mistas em Tóquio2020, recorreu às redes sociais esta quarta-feira (1), para manifestar toda a sua indignação pela libertação do marido e treinador, Alain Schmitt, que tinha sido detido por violência doméstica. A judoca fez um relato impressionante sobre as agressões de que foi alvo, da parte do marido, manifestando-se incrédula com a sua posterior libertação.

"Na noite de sábado para domingo (de 27 para 28), fui vítima de uma agressão em minha casa da parte do meu companheiro e treinador. Fui insultada, socada e a minha cabeça foi contra o chão várias vezes. E finalmente estrangulada", começa por escrever Margaux Pinot na sua conta pessoal no Instagram.

A judoca de 27 anos prossegue depois o relato, acrescentando a estupefação pela libertação do agressor. "Achei que ia morrer, mas consegui fugir e refugiar-me em casa dos meus vizinhos que imediatamente chamaram a polícia. Tenho várias lesões, entre as quais uma fratura no nariz e dez dias de baixa no trabalho. Hoje a justiça decidiu libertá-lo", acrescentou.

Margaux Pinot, apesar de tudo, destaca o facto de ter conseguido defender-se e acaba a sua publicação com uma mensagem de solidariedade para outras mulheres que também são alvo de violência doméstica, mas sem as mesmas possibilidades de defesa. "O que vale a sua defesa de calúnia contra as minhas feridas e sangue espalhado pelo meu apartamento? O que é que era preciso mais? A minha morte no final, talvez? Foi provavelmente o judo que me salvou. Os meus pensamentos estão com aquelas que nada podem dizer", completou a vítima.

JN/MS

Créditos: DR

JUNTE-SE À EQUIPA DA VIANA ROOFING

A Viana Roofing & Sheetmetal Ltd. procura homens e mulheres para trabalharem para uma organização progressiva onde o brio e mão-de-obra qualificada são fundamentais.

Se você tem o que é preciso, será compensado/a com um bom salário, benefícios, um plano de reforma e medidas de segurança para garantir a sua proteção.

Envie o seu currículo para viana1984@gmail.com ou ligue para 416-763-2664.

Viana SINCE 1984 ROOFING & SHEETMETAL LTD

ROOFING SOLUTIONS YOU CAN TRUST

vianaroofing.com

HÓQUEI EM CAMPO

Capitão da seleção de hóquei em campo morreu em acidente na Ponte 25 de Abril

Créditos: DR

A Federação Portuguesa de Hóquei anunciou, através do Facebook, a morte de Luís Tavares, o capitão da nacional de hóquei em campo. O hoquista tinha 27 anos e foi a vítima mortal da colisão que envolveu quatro viaturas na Ponte 25 de Abril, na madrugada do último domingo (28).

"Choque! Esta é uma daquelas notícias que não queremos, nem nunca estaremos preparados para receber. O Luís Tavares era um rapaz bom, íntegro, afável, solidário e com um enorme talento. Era um campeão no hóquei e acima de tudo na vida! Um exemplo para todos de como se deve estar no hóquei e na vida", pode ler-se na nota publicada no Facebook, pela Federação Portuguesa de Hóquei.

Ao JN, a Federação Portuguesa de Hóquei confirmou que Luís Tavares morreu na colisão rodoviária que aconteceu na Ponte 25 de Abril, no sentido Lisboa-Almada, na madrugada deste domingo. O hoquista ainda foi transportado para o Hospital de Santa Maria, mas acabou não resistir aos ferimentos. As causas do acidente vão ser agora investigadas pelas autoridades.

Luís Tavares tinha 27 anos, era capitão da seleção nacional e jogador do Clube Casa Pia, que também já veio lamentar a morte do jogador nas redes sociais.

JN/MS

SURF

Morreu "Dapin", referência do surf em Portugal

"Dapin" foi vice-campeão europeu, em 1991, e chegou a estar radicado na Austrália para se tornar profissional da modalidade.

João Alexandre "Dapin", o primeiro surfista português de nível internacional, morreu esta segunda-feira aos 55 anos, anunciou a Federação Portuguesa de Surf, através das redes sociais.

Para João Aranha, presidente da Federação Portuguesa de Surf (FPS) e companheiro de geração, "Dapin" era "alguém que elevava a fasquia, que obrigou tantos surfistas a serem melhores só para tentar chegar ao nível dele".

"Conheci-o desde os anos 90, sempre foi a referência! Nestes últimos anos em que a FPS se mudou para a praia, encontrava-o sempre que havia ondas em Carcavelos, sempre cheio de pica e com ideias", referiu ainda o dirigente.

JN/MS

Créditos: DR

Christopher J. Clapperton
Barrister & Solicitor

CLAPPERTON MUNRO LAW
APART FROM THE REST

ESTATE LAW · TRUSTS · REAL ESTATE
WILLS · CORPORATE TAX PLANNING

Falamos Português
4888 Dundas Street West, Suite 100
www.cmlaw.ca | cclapperton@cmlaw.ca
Tel 416-443-1200 | Fax 416-443-1202

LUSO
Luso Insurance Brokers Ltd.
A Division Jones Deslauries IMI Inc.
Representamos as maiores companhias do mercado Canadiano
43 ANOS SERVINDO A COMUNIDADE

Casa • Automóvel • Mobiliário • Barco • Vida
Negócio • Acidente • Doença • Hipoteca

POUPE 30% – CASA E CARRO NA MESMA APÓLICE

AUTOMÓVEL
- Condutores com mais de 10 anos de condução - **20% de DESCONTO**

SEGUROS COMERCIAIS—EMPREITEIROS
- Contractors Liability, Auto-fleet policy, Gen. Contractors, Commercial, Industrial and Apartment Buildings, Hotels, Restaurants, Garage or Auto Body, Manufacturing, Professional Buildings

CASA e CONDOMÍNIO
- Casas novas e equipadas com alarme - **30% de DESCONTO**
- Casas residencias de uma só família, renovadas e actualizadas - **20% de DESCONTO**
- Se reside em Mississauga, Oakville, Brampton, Concord, Ajax, Richmond Hill, Pickering, Oshawa, Hamilton, Barrie ou Bradford - **Compare as nossas Tabelas**
- Se é inquilino e reside num apartamento ou "flat", proteja os seus bens com uma apólice (tenants insurance) - **Fale connosco**

OFERECEMOS A SOLUÇÃO CERTA PARA QUALQUER TIPO DE SEGURO

1152 College St. Toronto, ON
(a oeste da Dufferin)
www.lusoinsurance.com
416.534.8455
luso@lusoinsurance.com

Adam Care
Opinion

Uh-Oh, Buffalo!

The Bills are featured in my game of the week this week. The time has come for this team to show that they are the real deal once and for all. Last season I had the Bills losing in the Superbowl to the Bucs, I almost got my wish, but the Bills were handled in the AFC Championship by the Chiefs. This year, the Bills rebounded starting hot and smashed the Chiefs, getting their revenge earlier this season. This really should have cemented the Bills as the Superbowl frontrunner. Since that game against the Chiefs, the Bills have played mediocre at best, failing to put forth a consistent effort week in and week out. Currently, they sit at 7-4 and have a big game against the Patriots this weekend. No team has tortured the Bills the last two decades as much as New England has. With the Patriots rebounding big this season, it is imperative that the Bills, who play the Patriots twice in the next twenty-three days, come out and dominate them this weekend. Of course, a key instrument for the Patriots in hurting the bills the last two decades was Tom Brady. Who do the Bills play next weekend? The Tampa Bay Buccaneers! The time is now for Buffalo! They must win both these games to show they are genuine contenders. If they don't, they will mentally beat themselves in the playoffs and fizzle out! You'll see!

Game of the week

New England Patriots (8-4) @ Buffalo Bills (7-4) – Monday Night Football

Who would have thought that on Week 13 of this NFL season, New England Patriots versus the Buffalo Bills in their first of two games against each other would have such substantial playoff implications? The winner may not become the number one overall seed or even win the division; it becomes that much harder for the loser of this game down the stretch to win either. This game is a must-watch, and the NFL seems to have lucked out in making this a nationally televised game. The Patriots have won six in a row and are as hot as any team; the Bills have struggled of late, failing to play consistently for any length of time in the last month. Big Game! It can't be stated enough! If Belichick can win this game, he will almost be a shoo-in for coach of the year!

Players of the week

This is the first week I have struggled to say any quarterback or wide receiver stood out with their game performance. Aaron Rodgers could have been my pick last week, where he played exceptionally and lost. This week he played average but won a massive game against the falling Rams. Every wide receiver pretty much put in an average performance, but congrats to Jaylen Waddle for helping the Dolphins get it done this week. Leonard Fournette is the big winner this week as he was a one-man wrecking machine this week in helping the Buccaneers beat a tough Colts team on the road. Brady was mediocre; the Bucs defense was average, the Colts scored 31 points, so Leonard Fournette led the team in the locker room with a halftime speech and on the field with 4 Total TDs including the game-winner in the last minute.

Aaron Rodgers, QB, Green Bay Packers
28/45 C/ATT, 307 YDS, 2 TDs

Jaylen Waddle, WR, Miami Dolphins
9 REC, 137 YDS, 1TD

Leonard Fournette, RB, Tampa Bay Buccaneers
17 CAR, 100 YDS, 4 Total TDs (3 Rush + 1 Rec)

Adam's NFL week 13 picks. Last Week ATS: (7 – 5) / Season Total ATS: (87 – 78 – 1)

I managed to navigate a tough week last week, going seven and five against the spread. There are some big home dogs this weekend, which are worth a look at. Chicago, Atlanta, Detroit, Houston, New York are all playing at home and are at least a touchdown underdog. These are what I call trap games, as the home team does win more in sports in general than it loses. I really would not be surprised at all if more than one of the teams mentioned above outright wins. I am the most concerned about the Buccaneers, as the Falcons only have pride left to play for, and you would think Matt Ryan gets the best of Brady just once when it matters. That said, I'm still going with the champs to win big!

Sunday - 1:00 pm

Los Angeles Chargers @ Cincinnati Bengals
Los Angeles +3.0

Arizona Cardinals @ Chicago Bears
Chicago +7.5

Tampa Bay Buccaneers @ Atlanta Falcons
Tampa Bay -11.0

Minnesota Vikings @ Detroit Lions
Minnesota -7.0

Indianapolis Colts @ Houston Texans
Indianapolis -9.0

Philadelphia Eagles @ New York Jets
New York +7.0

New York Giants @ Miami Dolphins
Miami -4.0

Sunday - 4:05 PM

Jacksonville Jaguars @ Los Angeles Rams
Los Angeles -13.0

Washington Football Team @ Las Vegas Raiders
Las Vegas -2.5

Sunday - 4:25 PM

Baltimore Ravens @ Pittsburgh Steelers
Pittsburgh +4.5

San Francisco 49ers @ Seattle Seahawks
Seattle +3.5

Sunday - 8:20 PM

Denver Broncos @ Kansas City Chiefs
Kansas City -9.5

Monday – 8:15 PM

New England Patriots @ Buffalo Bills
New England +2.5

MAPLE LEAFS

Maple Leafs rise to tops in NHL with statement win over Avalanche

These days, Toronto Maple Leafs games would fit nicely on Kendall Roy's approved playlist for his 40th birthday bash. Everything they touch is lit and loud and blends right into another crowd-pleaser. Road games, homes games, tight ones, back-to-backs, blowouts… it's all good. No skips. Just heat.

The arrival of Nazem Kadri's Colorado Avalanche combined with the return of perennial MVP candidate Nathan MacKinnon (lower body) combined with a lingering case of Leafs jetlag had positioned Wednesday's showdown of the hottest team in the East versus the hottest team in the West as (gasp) a potential Stanley Cup preview.

"It's possible to maybe see both these teams in the end. That could definitely be a possibility," Kadri said in a pregame sit-down with Christine Simpson.

Both sides burn around an in-their-prime nucleus of Olympic hopefuls and elite offensive minds. Yet both have wilted to their postseason demons so often that springtime is beginning to feel more like a threat than a promise. (Toronto's nemesis is Round 1; Colorado's is Round 2.)

Undisputedly, these are excellent regular-season teams. So, it comes as no surprise that both rooms are speaking more about developing winning habits and asserting their stamp on each contest than they are about their place in the standings.

Leafs captain John Tavares surveyed at the Avalanche and saw "our toughest test."

Coach Sheldon Keefe welcomed MacKinnon back with open arms: "We like to play against the best. We should be excited by the opportunity to compete against him."

Well, if Wednesday was a measuring stick for the ride, the Maple Leafs' 8-3 victory proved them plenty tall enough to ride the Yukon Striker. Maybe without a seatbelt.

"I see a well-rounded team now," Avs coach Jared Bednar said of his opponent.

"I feel a real strong commitment to manage the puck properly, real good support of one another through all three zones. It's tough to find a lot of room and space in the D-zone, so [the Leafs are] committed in that regard. And still very dangerous offensively, whether it's on the rush, O-zone play, power play, all those things that they've always had. But I think playing away from the puck is much improved, and it looks like a better buy-in from them."

Tavares concurs: "We've been really consistent over the last little while with the way we're defending and just the mindset and the attitude."

The Leafs proved it against the best offence in the league, getting clutch saves from Jack Campbell that have grown routine and pushing back two times stronger when the Avs tried to claw out of an early 3-0 deficit.

Toronto balanced its attack, getting goals from all four lines, plus defenceman Travis Dermott, a frequent scratch who picked a fine time for his first of the season.

Here is what great hockey teams do: win 15 of 17 games, outscore the opposition 26-6 over a five-game streak, and climb to the top of the NHL standings.

The mission in the Leafs dressing room these days, Keefe says, is to strive "to go 1-0 every night."

To not dwell on the past or get caught daydreaming about the future.

If you allow yourself to dance in the now — to not trip up on what-happened and what-ifs — all you'll hear is bangers.

All the time.

Toronto CityNews/MS

Créditos: DR

BASQUETEBOL

Raptors mock draft has Toronto adding a potential star point guard

Créditos: DR

The Toronto Raptors mock draft experts have been working overtime lately, as the team's recent poor run of form has this franchise looking more like a lottery team than a playoff contender. Who will Masai Ujiri select to join Scottie Barnes and assert themselves as a member of the young core?

The Raptors do have a hole at the center spot, but the rest of their bench has been so bad that they may end up selecting the best offensive player available when they make their choice. If they want to get a long-term backup for Fred VanVleet, 2022 could be a prime opportunity to find that piece.

Rexdale native Dalano Banton has shown some quality this season, but he has some hurdles he needs to get over from an offensive point of view. Malachi Flynn has had some brief spurts of positivity, but he has regressed after a solid end to his rookie season.

Sam Vecenie of The Athletic thinks that Toronto is ready to add a VanVleet backup.

Vecenie had the Raptors, picking No. 9 overall, selecting Kentucky point guard TyTy Washington. While he might not start right away, Washington could be the quality backcourt bench scorer that this team needs. His defense will also catch Ujiri's eye.

Toronto Raptors mock draft: Would Masai Ujiri select TyTy Washington?

Washington went into Monday (29) night's win against Central Michigan averaged 14.8 points, 5.0 rebounds, and 3.2 assists per game. He followed that up with 15 easy points in a very encouraging effort. Washington profiles as an above-average defender with the ability to fill up a statsheet.

Washington's play alongside Sahvir Wheeler has given NBA scouts hope that he can play off-ball at the next level. Already a quality finisher at the rim, Washington's lightning-quick speed, ability to create for himself off the dribble, and quality passing instincts will all translate to Toronto's offense.

Washington was billed as an elite shooter as a recruit, but he has been just average during his time at Kentucky. If he can beef up his performance in that area, he could emerge as the best point guard in a draft centered around dominant big men.

The Raptors may need a rim protector and some wing shooters that can bolster the second unit, but the opportunity to take Washington could be too good for Ujiri to pass up. His offensive potential is genuinely mouth-watering.

While Toronto could easily go on a winning streak that helps play them out of Washington's draft range, they could manage to cheer fans up after a disappointing campaign if they are a lottery team in a position to snag Washington.

raptorsrapture.com/MS

Neemias esteve a segundos da estreia pelos Sacramento Kings

Poste português chegou a aquecer no jogo com os Los Angeles Clippers

O poste português Neemias Queta fez parte pela primeira vez da equipa dos Sacramento Kings, na quarta-feira (1), mas acabou por não ser utilizado e falhou a estreia numa partida da fase regular da NBA. Ao 23.º jogo da época, Queta foi chamado para o duelo com os Clippers, em Los Angeles, que os Kings venceram por 124-115, mas não saiu do banco de suplentes.

No Staples Center, com a equipa de Sacramento a vencer por 23 pontos de vantagem no final do terceiro período, o jogador português chegou a aquecer para ser lançado na fase final do jogo, mas os Clippers chegaram a reduzir a diferença para apenas oito e Queta acabou por não ser utilizado.

O basquetebolista, de 22 anos, possui um contrato de duas vias com a formação de Sacramento e tem até agora representado a equipa secundária, os Stockton Kings, na G-League, a liga de desenvolvimento da NBA. Segundo a imprensa norte-americana, o novo treinador da equipa californiana, Alvin Gentry, que substituiu há poucos dias o despedido Luke Walton, tem estado mais atento a Neemias e deverá dar-lhe oportunidades em breve.

Queta é o primeiro português a integrar uma equipa da NBA, depois de ter sido eleito pelos Sacramento Kings no 39.º lugar do 'draft', realizado a 29 de julho deste ano, em Nova Iorque..

JN/MS

Créditos: DR

FÓRMULA 1

Morreu Frank Williams, lenda da Fórmula 1

Créditos: DR

O ex-piloto e empresário britânico Frank Williams, o lendário homem-forte da Williams, morreu no último domingo (28), aos 79 anos, dois anos depois de ter cumprido meio século à frente da equipa de Fórmula 1.

"É com grande tristeza que, em nome da família Williams, a equipa confirma a morte do Sir Frank Williams, fundador e ex-chefe de equipa da Williams Racing, aos 79 anos", anunciou a equipa em comunicado divulgado este domingo, acrescentando que, "depois de dar entrada no hospital na sexta-feira, Sir Frank morreu em paz nesta manhã, cercado pela sua família".

"Hoje, prestamos homenagem ao nosso líder muito amado e inspirador. Frank fará muita falta. Solicitamos que todos os amigos e colegas respeitem os desejos de privacidade da família Williams neste momento", pode ler-se na nota.

JN/MS

VOLEIBOL

Benfica estreia-se na Liga dos Campeões com derrota

As águias estrearam-se-se esta quarta-feira (1) na Liga dos Campeões com uma derrota, na Rússia, diante do Zenit, em três parciais, no encontro inaugural do Grupo D.

Na Sibur Arena, em São Petersburgo, a equipa treinada por Marcel Matz já sabia de antemão que não teria tarefa fácil, um cenário que se confirmou, tal foi o domínio apresentado pelos russos, que, depois de vencer por 25-19 e 25-16, relaxaram no terceiro parcial (25-23), mas sem colocar em causa a vitória esclarecedora.

O segundo encontro dos 'encarnados' na prova será diante dos alemães do Berlim Recycling Volleys, que nesta ronda defrontam os sérvios do Vojvodina, e está previsto para 15 de dezembro, no Pavilhão n.º2 da Luz, em Lisboa.

JN/MS

HARVEY'S BETTER TOGETHER SWISS CHALET
Joe & Andrew Amorim
Toronto
590 Keele Street
(Keele & St. Clair)
416.760.7893
Vaughan
3737 Rutherford Road
(Rutherford & Weston)
905.264.4017

CONSTRUCTION NEWS

Stakeholders praise Ontario's youth apprenticeship plan

Ontario construction stakeholders appear to be unanimous in their praise for recent steps announced by the provincial government to promote the skilled trades to young people but there's growing curiosity about when the government will reveal further plans for the new Skilled Trades Ontario (STO).

The measures announced Nov. 24 by Minister of Labour, Training and Skills Development Monte McNaughton and Minister of Education Stephen Lecce were said to be a response to recommendations contained in the Apprenticeship Youth Advisors report, released the same day.

The government will spend an additional $90 million over three years to promote the skilled trades to young people, with $2.9 million targeted to expanding the Ontario Youth Apprenticeship Program (OYAP) for high school students.

The government will increase spending by $77 million annually on its employer achievement incentive program and pre-apprenticeship training and it will continue its marketing campaign to encourage employers to take on more apprentices and to reach out to parents and prospective apprentices. Pre-apprenticeship program participants can also receive living allowances for costs like rent and child care.

"Things are beginning to take shape," said Ian Cunningham, president and CEO of the Council of Ontario Construction Associations (COCA). "There's lots of work yet to be done and that cannot be done overnight, but the government's done a pretty good job at attempting to polish up the skilled trades and attract more young people into skilled trades careers."

"Minister McNaughton has helped to build tremendous momentum on addressing the skills gap in Ontario," said Ontario Skilled Trades Alliance chair Patrick McManus. "The announcement today on skills development and promotion in schools will make careers in the skilled trades more visible, particularly for those who have historically been underrepresented in our industry."

Credit: DR

Minister of Labour, Training and Skills Development Monte McNaughton (at podium) and Minister of Education Stephen Lecce (right) announced new measures to promote the skilled trades to youth Nov. 24.

OYAP now has 63 recruiters visiting more than 800 schools to reach school-aged children. The government will also be spending $2 million to host Skilled Trades Career Fairs across the province starting this fall.

LIUNA international vice-president Joseph Mancinelli said in a statement he commended the moves and added, "With a significant focus on empowering our future workforce, it is imperative that we work collaboratively to enhance education and exposure into the skilled trades at an early age and highlight the vast opportunities and benefits of this viable career path."

Erich Schmidt, manager of public affairs for the Ontario General Contractors Association, noted the government recognizes the role "influencers" such as parents, school guidance counsellors and core teachers can play in promoting the trades.

Other stakeholders issuing supportive statements were Jim Hogarth, president of the Provincial Building and Construction Trades Council of Ontario, and Ian DeWaard, provincial director of the Christian Labour Association of Canada.

Karen Renkema, Ontario vice-president of the Progressive Contractors Association of Canada, said the government is "moving the ball forward" but warned the government's focus on young people put workers who join the trades later in life at a disadvantage.

The government noted the average age of people entering the trades is 29.

Cunningham described a typical career path of apprentices before they commit to the skilled trades, bouncing from school to other jobs, and called it "the lost decade."

"Parents have to be convinced that being an electrician or carpenter or a sheet metal worker is an appropriate career choice for their child," he said.

One of the three Apprenticeship Youth Advisors, Jennifer Green, highlighted five barriers to recruiting young people to the trades as outlined in their report and said the measures being taken by the government reflected "the majority of our recommendations."

Schmidt also noted, "We've been working with the government quite closely through their consultations and you see the results right here."

The government statement indicated STO, the new regulatory agency replacing the Ontario College of Trades (OCOT), will further take steps to promote the skilled trades when it is launched in January. Two observers, Cunningham and Ian Howcroft, CEO of Skills Ontario, acknowledged there was uncertainty in the sector given that STO was just a month from launch with few details of its administration released.

Cunningham said he had heard STO would be launched Jan. 2.

Current OCOT CEO and registrar George Gritziotis will not be transferred to STO. A government source said there would be an announcement of the new CEO and other operating details in early January.

The government statement acknowledged that Skills Ontario has been a good partner in promoting the skilled trades and Howcroft said, "We're hoping that we find our way forward and they leverage what Skills Ontario has been doing for 30-plus years as we've grown, and the government has invested more in us and increased their support to us over the last two, three years.

"There's an opportunity for a great mesh," said Howcroft, referring to STO.

"The last thing I think would be good for the system is to create competition and create duplication and replication and more confusion."

DCN/MS

Canada's Building Trades Unions support initiatives outlined in throne speech

Mary Simon, Canada's first Indigenous governor general, delivered the speech from the throne Nov. 24, which outlined the government's plan moving forward.

The speech touched on building a more resilient economy, transitioning to net-zero, providing apprenticeship and training supports, representation on a Just Transition Task Force and the implementation of a Skilled Trades Workforce Mobility Tax Deduction, a promise outlined in the Liberal party's most recent election platform.

"We need support from all parties to get this important piece of legislation introduced and passed in the House to support our skilled trades workers, address labour shortages and rebuild our economy," said Sean Strickland, executive director of Canada's Building Trades Unions (CBTU), in a statement.

Every public infrastructure dollar spent should be tied to building a diverse workforce, he said.

"Skilled trades offer a lifelong career path with family-sustaining wages," reads the statement. "Tying in Community Benefits Agreements to federally procured projects will ensure that all Canadians – Indigenous peoples, women, new Canadians and young people – have a clear path to joining the skilled trades workforce, a true way to invest in and empower underrepresented groups."

The speech also signalled the government's progress and ongoing support for affordable child care, an issue important to skilled tradespeople.

"CBTU has conducted focus groups with tradespeople on the issue of child care across the country, and while affordability is key, accessibility must not be forgotten," Strickland noted. "We need qualified, child care professionals that offer flexible operating hours to accommodate those, like skilled trades workers, who don't work nine to five, Monday to Friday to make childcare truly accessible, for all working families."

DCN/MS

LiUNA! LOCAL 183 Training Centre
WE ARE EXCELLENCE IN TRAINING
Member Login
Visit www.183training.com
Click Member Login
Follow the steps for login
Member Number will be required

AMBIENTE

Terra Viva

Cooperação Sem Fronteiras

Paulo Gil Cardoso
Opinião

As fronteiras apenas existem na mente da espécie humana. Grupos humanos teimam em espartilhar e dividir o planeta, reclamando territórios e recursos, ilusoriamente sentindo-se seguros ao construírem linhas divisórias, erguendo muros e armando vedações.

No tempo presente, assistimos à fortificação dos limites do que considerámos serem os feudos de cada um, impulsivamente movidos por primitivas e primárias ilusões de poder e segurança.

COVID

Foram produzidas mais de 7 mil milhões de vacinas. Nos países ditos desenvolvidos e mais ricos, 65 em cada 100 pessoas foram já vacinadas. Nos países pobres apenas 3 pessoas em cada 100 foram vacinadas. Apenas 4% das vacinas chegaram aos mais pobres. No compromisso que os países mais ricos assumiram com as Nações Unidas através do programa COVAX, de doação de 2 mil milhões de vacinas, apenas ainda foi doado 1 quinto do prometido.

Não haverá fronteira segura enquanto o combate à COVID não for realmente mundial.

RECURSOS E ENERGIA

Os recursos naturais, como minérios, gás, petróleo, água, recursos agrícolas, recursos piscícolas, e outros, estão presentes aleatoriamente em todo o planeta, seria de esperar que fossem propriedade e de usufruto de todas as espécies que nele habitam, porém, alguns exemplares do Homo dito Sapiens Sapiens, reclamam a sua posse e gestão, explorando e chantageando os seus semelhantes no intuito de ter mais poder e riqueza, condenando os que estão fora das suas fronteiras à pobreza e à dependência. Esquecem, no entanto, que qualquer desses recursos não é renovável e terá um dia o seu fim. Não haverá fronteira que impeça que o rico de hoje seja o pobre amanhã.

ALTERAÇÕES CLIMÁTICAS

A atmosfera terrestre não é compartimentável, os oceanos não são contíveis em reservatórios, as correntes oceânicas e atmosféricas são um emaranhado global jamais controláveis nas suas dinâmicas. Um determinado país, dentro das suas fronteiras, reduzir emissões poluentes, enquanto outros continuam a poluir massivamente, não evitará que qualquer tempestade ou evento climatérico extremo se abata sobre qualquer local, atravessando e ridicularizando assim as fronteiras criadas por um ser que reclama ser inteligente.

REFUGIADOS – MIGRAÇÕES

Ao longo de toda a existência de vida na Terra houve deslocação de espécies, incluindo claro está, a Espécie Humana, de outra forma não haveria humanos em todos os continentes e latitudes. A procura de melhores condições de vida é uma força incontível e incessável, inerente a qualquer ser vivo. As barreiras artificiais que se criam para evitar deslocações não são solução para as evitar. Os milhares de milhões de dólares anualmente gastos em erguer barreiras e em segurança policial e militar para as manter, seriam com certeza suficientes para desenvolver riqueza e melhores condições de vida nos locais onde se pretende que as pessoas se mantenham.

As soluções impulsivas, imediatas e impensadas não resolverão qualquer dos problemas que atrás foram elencados. Teimar na construção e preservação de fronteiras, sejam elas, físicas ou de comportamento, agravará o caos, promoverá a morte de milhões de humanos, e aumentará a possibilidade de terminar com a vida na Terra, tal a conhecemos.

Apesar de se autoproclamar sapiente, a espécie humana é, na realidade, néscia.

Como num lar, as famílias têm locais comuns de convivência, seja a cozinha, a sala de estar ou a sala de jantar. Com a humanidade continuando com fronteiras acerrimamente defendidas, os locais comuns nunca existirão.

Sendo a Espécie Humana uma espécie gregária, a sua sobrevivência passa exatamente pela união e partilha, o primeiro passo imprescindível à continuidade, será, imperativamente, eliminar as fronteiras que existem nas tais mentes que se dizem sapientes.

PORTUGUÊS ao RAIO X

com Luciana Graça

Leitora de português do Camões - Instituto da Cooperação e da Língua, na Universidade de Toronto

JÁ NÃO CABO OU JÁ NÃO CAIBO ?

Caso:

• Sabem o que é isto? Uma saca de roupa que já não uso!... E sabem porquê? Porque já não cabo em nenhuma destas peças de roupa! Parece mesmo impossível!... – mas, quer dizer... «já não cabo» ou... «já não caibo»?

Análise:

• A resposta correta é «caibo» («já não caibo»).
• A forma verbal «caibo» é a 1.ª pessoa do singular do presente do indicativo do verbo «caber».
• E o nome «cabo» significa «extremidade», «fim» ou «cauda».
• De forma resumida:
- «caibo», 1.ª pessoa do singular do presente do verbo «caber», sempre com o ditongo «ai» (que não está presente, aliás, em nenhuma outra pessoa - tu cabes, ele cabe, nós cabemos, vós cabeis, eles cabem);
- e «cabo», nome, como em «cabo da vassoura», «cabo da Boa Esperança».

SAÚDE & BEM-ESTAR

A alimentação é o melhor remédio! Descubra estes potentes antibióticos naturais

Telma Pinguelo
Opinião

À medida que as temperaturas baixam, é normal começarem a aparecer mais gripes e resfriados.

Se neste outono/inverno prefere evitar os medicamentos químicos, então saiba que pode recorrer ao poder da natureza para se manter saudável. Existem muitos alimentos que são verdadeiros antibióticos e anti inflamatórios oferecidos pelo planeta. Eles são válidos tanto para apostar na prevenção, dar um boost na sua imunidade, como para ajudar a combater gripes, resfriados e inflamações no geral.

O uso adequado destes antibióticos naturais pode não só inibir infecções bacterianas, virais e fúngicas, mas também minimizar a necessidade de antibióticos farmacêuticos, com os seus efeitos secundários adversos. É importante lembrar que eles precisam de ser consumidos regularmente para formar uma proteção real. É preciso entender que a ação de um remédio natural é lenta e gradual. Todos eles são facilmente encontrados no supermercado e em lojas de produtos naturais, por isso inclua um ou mais deles na sua alimentação e terá muito mais resistência a infecções.

Açafrão ou cúrcuma

Para muitos, nenhum outro alimento tem atividade antibiótica maior do que a cúrcuma, também conhecida como açafrão. Os indianos já sabem disso e usam-na há milhares de anos para combater dor de garganta e outras infecções. Consuma cúrcuma combinada com pimenta preta, ou pimenta-do-reino, e sentirá uma maior resistência no seu corpo.

Alecrim

O alecrim é outro potente antibiótico natural, ele possui intensa atividade bactericida, além de propriedades antivirais. O chá de alecrim ajuda a combater os germes que podem invadir o organismo e causar infecções.

Alho

O alho tem uma forte ação antibiótica e uma grande quantidade de antioxidantes, ele elimina as bactérias que estão alojadas no nosso sangue e ajuda a manter o sistema imunitário fortalecido.

Cebola

Sabia que a cebola também tem um grande papel na nossa saúde? É verdade. Graças à sua elevada percentagem de enxofre e flavonoides, a cebola é excelente para problemas respiratórios como as gripes, bronquite e faringite, então aposte neste alimento para se proteger.

Canela

A canela tem uma longa história tanto como especiaria quanto como medicamento. Os seus óleos essenciais são poderosos no combate aos vírus, bactérias e fungos. Procure consumir canela das mais diversas formas (em chá, com frutas, em batidos) e pouco a pouco construirá uma forte proteção contra infecções. Atenção ao tipo de canela que utiliza. A mais comum no mercado é a canela do tipo cássia, mas a variedade que tem mais propriedades curativas é a canela tipo ceylon. Atenção também que a canela é contraindicada para quem tem pressão alta e o seu consumo também deve ser evitado durante a gravidez.

Gengibre

O gengibre é um clássico. É muito potente para combater infecções e aliviar dores. Pode tomá-lo como chá ou adicioná-lo em sucos. Combine-o com outros alimentos desta lista para um efeito ainda melhor.

Limão

O limão é um grande aliado da imunidade porque tem uma elevada percentagem de potássio e vitamina C. Estas qualidades fazem com que seja um forte antibacteriano. A fruta pode ser consumida pura ou na forma de suco, com um pouco de mel.

Mel

Por falar em mel, este é outro superalimento com propriedades antibióticas. Se não for vegano, pode optar pelo mel, que é ótimo para combater infecções devido às suas enzimas naturais que ajudam a eliminar as bactérias no organismo. Lembre-se que, para obter todos os benefícios, é importante que o mel seja puro, ou seja, não pasteurizado e sem aditivos.

Vinagre de maçã

Ele contém ácido málico, uma substância exterminadora de vírus e bactérias. O vinagre de maçã, consumido regularmente, age fazendo uma limpeza no nosso organismo e evita a proliferação de microrganismos patogénicos.

Porque queremos tornar o início da sua jornada delicioso, deixamos-lhe esta receita rápida e fácil de um milkshake centenário que reúne vários dos ingredientes da nossa lista.

Leite Dourado (serve 2 pessoas)

- 2 copos de leite de côco
- 1/4 colher de chá de baunilha
- 1 colher de chá de cúrcuma
- 1 colher de chá de gengibre seco ou fresco
- 1/4 colher de chá de pimenta preta
- 1 colher de chá de canela ceylon
- 1 colher de sopa de óleo de coco
- 1 colher de sopa de mel puro

Bata todos os ingredientes no liquidificador e desfrute quente ou fresco!

Stella's STUDIO

Our host Stella Jurgen features two multi-faceted artists: Meet Julia Louise Pereira, she is an emerging freelance artist from Brampton with roots in Santa Maria, Azores. Also, meet Rosa Vaz, a fantastic established artist and cultural promoter from Braga, Portugal.

Dom 21h

GUIA CAMÕES TV WINTV

Por Tudo e Por Nada

Desde as últimas notícias aos destaques do entretenimento, passando pela ciência, tecnologia, cinema e estilo de vida.

Seg-Sex 11h

Mundo MX

Um programa voltado para aqueles que curtem a boa música, com os clássicos dos anos 80, 90 e 2000, e os hits do momento.

Seg-Sex 14h

PEGADO A SI

Muita animação, juntando a melhor música para o seu regresso a casa e uma variedade de informações que não pode perder.

Seg-Sex 18h

PORTUGAL À VISTA

Neste Portugal à Vista prestamos uma homenagem a um grande artista da doçaria. Recordamos a receita dos Sonhos de Natal, na companhia de Abel Oliveira

Sáb 14h30

timeline

No Timeline desta semana, Adriana Marques e Catarina Balça falam-nos das tendências mais inusitadas do TikTok, contam-nos a história de um homem que se está a transformar (o máximo possível) com um ET, dão-nos ainda as sugestões mais interessantes para novos filmes, músicas e fazem-nos rir dos vídeos que se tornaram virais na internet.

Sáb 18h

here's the thing...

A informação, a análise e a opinião na Camões TV. Nesta edição Manuel DaCosta e Victor Silva trazem para a conversa temas que estão a dominar a atualidade no mundo.

Sáb 21h

BODY & SOUL

Neste episódio do Body&Soul vamos reatar o nosso espírito solidário. Depois da Giving Tuesday e a caminho do Natal, falamos de como dar aos outros também nos enriquece.

Dom 16h

it's SHOWTIME

Habituados a tocar para grandes multidões e conhecidos pela energia contagiante das suas atuações ao vivo, os D.A.M.A apresentam-se agora num formato mais intimista. Nesta digressão acústica, os DAMA vão levar a algumas salas de Portugal uma maior relação de proximidade com o seu público, permitindo a redescoberta das canções da banda.

Dom 17h

ESPAÇO MWANGOLÉ

No Espaço Mwangolé, vamos recordar a conversa com a líder de empregabilidade, consultora de diversidade e inclusão com foco em relações étnico raciais do Instituto Identidade do Brasil, Aline Nascimento. Então não perca! Boa conversa e emoções você encontra no seu programa predileto o Espaço Mwangolé

Dom 18h30

WAR ROOM

Awakening the sleeping giant! This program will give you our perspective of where China is today and why it will be leading the next global reset.

We will share with you how powerful this nation is not only in its population, but rich in natural resources. You will be shocked at what China controls today.

Fri 19h30

SUBSCREVA HOJE!

Bell Bell Fibe 659 | 1-866-797-8686 Rogers Cable 672 | 1-888-764-3771 IGNITE TV 880

CAMOESTV.com

A BLAST FROM THE PAST

Blue and yellow Sunoco

Armando Terra

This week's article is another in a series of Petroliana related service station companies. In the beginning, the company was originally known as The Peoples Natural Gas Company of Pittsburgh, Pennsylvania. The original company partners were, Philip Pisano, Joseph Pew and Edward Emerson. They all ultimately agreed to expand their natural gas business, by hedging money on newly discovered underground oil reserves in both Pennsylvania and Ohio. In 1890, exactly four years later, the rapidly evolving and expanding entity, became the Sun Oil Company of Ohio. The new company grew exponentially in a very short period of time particularly in the production, refining, and distribution of oil related products. By early 1901, was incorporated in New Jersey state as simply "Sun Company". By this time, it was a market leader in the refining and marketing products for automotive, industrial and commercial uses.

Over the next few years, Joseph Pew's three sons became heavily involved and well intrenched within the new company. In 1912, Joseph Pew SR died, having been Sun's first president. By this time his three sons were very well versed and firing on all cylinders, fantastically worked together as a very efficient and capable team. Joseph Pew's oldest son J. Howard Pew became the new company's president at the age of 30, while his younger brother Joseph Pew Jr., became vice president at the young age of 26.

In 1915 the new company president went to Germany on a business venture, a full year after the commencement of the great war, WWI. He was overwhelmingly surprised by the German naval and air capacity and subsequent sheer strength. He became very concerned how Germany could possibly inflict and subject the allied forces to heavy destruction, especially to oil takers and cargo ships. Upon returning to the United States, he personally established and funded the Sun Ship Corporation. The ship building complex would be located South of Philadelphia, Pennsylvania right on the Delaware River dry docks. In 1917, the U.S. became involved in the global conflict and Sun Ship was able to provide its first freighter S.S. Chester sun to assist in the effort.

It should be noted that at the wars end, sun ship had built and commissioned six oil tankers and three minesweepers for the navy. Prior to the war, Sun's many arrays of products were specifically for industrial and lubrication uses only.

By 1918, the automotive industry exploded and production was plentiful to say the least. Automotive fuel was in very high demand and as a result Sun constructed and opened its first gasoline filling station in Ardmore, Pennsylvania in 1920. Their very first logo included a diamond shaped sign with a figural red coloured arrow through it. From the very beginning the sign and logo remain unchanged, as does the "Sunoco" brand of gasoline.

In 1956, in an industry first Sunoco successfully launched "custom blending" filling pumps, that allowed customers to select from several different octane ratings through a single filler hose. Genius! This process helped Sunoco become the most sought-after fuel suppler of V8-powered muscle cars of the 1960's. It constantly advertised its "Super Premium" 102 octane as the highest-octane gas!

Today Sunoco in very active in racing sponsorship, is the official fuel of the National Hot Rod Association (NHRA) and has a fairly clean environmental record.

On a Canadian note, Suncor Energy was founded in Montreal in 1919 as the Sun Company of Canada, a wholly owned subsidiary of Sun Oil, most lastly Sunoco. On March 23, 2009, Suncor announced that it was acquiring Petro-Canada, which would result in a new company with a combined capitalization of $42.9 billion. As a result of the merger all Sunoco stations were re-labelled as Petro Canada, following the completion of the takeover.

The following examples form part of the collection:

1. 1960's – Sunoco wall mounted self-vulcanizing patches cabinet. Great crisp graphics with original paint. C-8 condition.
2. 1960's – Sunoco wall mounted oil seals cabinet, size of 16" x 22". Filled with various Sunoco and non-Sunoco brand wheel seals.
3. 1940's – 1950's – Blue Sunoco gas pump identification porcelain sign. Complete with four rear studs and wing nut mechanical fasteners. C-10 condition.
4. 1940's – Sunoco "Mercury Made" motor oil, gas pump sign. Size of 12" x 16", complete with four mounting holes. C-8 condition.

1

2

3

4

Sunoco azul e amarelo

O artigo desta semana é outro de uma série de empresas de estações de serviço relacionadas à Petroliana. No início, a empresa era originalmente conhecida como The Peoples Natural Gas Company de Pittsburgh, Pensilvânia. Os sócios originais da empresa eram Philip Pisano, Joseph Pew e Edward Emerson. Todos eles finalmente concordaram em expandir seus negócios de gás natural, cobrindo dinheiro em reservas subterrâneas de petróleo recém-descobertas na Pensilvânia e em Ohio. Em 1890, exatamente quatro anos depois, a entidade em rápida evolução e expansão tornou-se a Sun Oil Company de Ohio. A nova empresa cresceu exponencialmente num período muito curto de tempo, particularmente na produção, refinação e distribuição de produtos relacionados com o petróleo. No início de 1901, foi incorporada no estado de Nova Jersey como simplesmente "Sun Company". Nessa época, era líder de mercado na refinação e comercialização de produtos para automóveis e usos industriais e comerciais.

Nos anos seguintes, os três filhos de Joseph Pew ficaram fortemente envolvidos na nova empresa. Em 1912, Joseph Pew SR morreu, tendo sido o primeiro presidente da Sun. Nessa época, os seus três filhos eram muito versáteis e disparavam em todos os cilindros, trabalhando juntos, de forma fantástica, como uma equipe muito eficiente e capaz. O filho mais velho de Joseph Pew, J. Howard Pew tornou-se o presidente da nova empresa aos 30 anos, enquanto o seu irmão mais novo Joseph Pew Jr., se tornou vice-presidente aos 26 anos.

Em 1915, o novo presidente da empresa foi para a Alemanha numa viagem de negócios, um ano inteiro após o início da grande guerra - a Primeira Guerra Mundial. Ele ficou muito surpreso com a capacidade naval e aérea alemã e a sua subsequente força militar. E ficou muito preocupado com a forma como a Alemanha poderia infligir e sujeitar as forças aliadas a uma destruição pesada, especialmente, de tanques de óleo e navios de carga. Ao voltar aos Estados Unidos, ele estabeleceu e financiou pessoalmente a Sun Ship Corporation. O complexo de construção de navios estaria localizado ao sul da Filadélfia, Pensilvânia, bem nas docas secas do rio Delaware. Em 1917, os EUA envolveram-se no conflito global e a Sun Ship conseguiu fornecer o seu primeiro cargueiro S.S. Chester Sun para ajudar no esforço.

Deve-se notar que, no final das guerras, a Sun Ship Corporation construiu e comissionou seis petroleiros e três caça-minas para a marinha. Antes da guerra, as muitas variedades de produtos da Sun eram especificamente apenas para usos industriais e de lubrificação.

Em 1918, a indústria automóvel explodiu e a produção era abundante, para dizer o mínimo. O combustível automóvel estava em demanda muito alta e, como resultado, a Sun construiu e abriu seu primeiro posto de gasolina em Ardmore, Pensilvânia, em 1920. O seu primeiro logotipo incluía um sinal em forma de diamante com uma seta figurativa de cor vermelha através dele. Desde o início, o sinal e o logotipo permanecem inalterados, assim como a marca de gasolina "Sunoco".

Em 1956, numa primeira indústria, a Sunoco lançou com sucesso bombas de enchimento de "mistura personalizada", que permitiram que os clientes selecionassem entre várias classificações de octanagem diferentes através de uma única mangueira de enchimento. Genial! Esse processo ajudou a Sunoco a se tornar o mais procurado fornecedor de combustível dos muscle cars equipados com os V8 da década de 1960. A Sun constantemente anunciava seu "Super Premium" 102 octanas como a gasolina de maior octanagem!

Hoje, a Sunoco é muito ativa no patrocínio de corridas, é o combustível oficial da National Hot Rod Association (NHRA) e tem um histórico ambiental bastante limpo.

Numa nota canadiana, a Suncor Energy foi fundada em Montreal em 1919 como a Sun Company of Canada, uma subsidiária integral da Sun Oil, por último Sunoco. A 23 de março de 2009, a Suncor anunciou que ia adquirir a Petro-Canada, o que resultaria numa nova empresa com uma capitalização combinada de US$ 42,9 bilhões. Como resultado da fusão, todas as estações Sunoco foram renomeadas como Petro Canada, após a conclusão da aquisição.

Os exemplos a seguir fazem parte da coleção:

1. Década de 1960 - Armário de remendos auto-vulcanizantes montado na parede Sunoco. Ótimos gráficos nítidos com tinta original. Condição C-8.
2. Década de 1960 - Armário de vedação de óleo montado na parede Sunoco, tamanho de 16" x 22". Cheio de várias vedações de roda da marca Sunoco e não-Sunoco.
3. 1940 – 1950 – Sinal de porcelana de identificação da bomba de gás Blue Sunoco. Completo com quatro pinos traseiros e fixadores mecânicos de porca de asa. Condição C-10.
4. Década de 1940 – Óleo de motor Sunoco "Mercury Made", placa de bomba de gás. Tamanho de 12" x 16", completo com quatro furos de montagem. Condição C-8.

FYI

-Kika

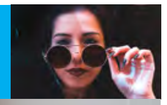

Créditos: DR

HOMENS: XIXI EM PÉ OU SENTADO?

Se quem me está a ler é homem, é muito provável que já tenha ouvido falar alguma vez na sua vida que fazer xixi sentado é "coisa de menina", verdade?

Na maioria das culturas do Ocidente, os homens crescem a ser ensinados que devem urinar em pé e a disposição dos urinóis nas casas de banho costuma colaborar para que isso aconteça. Mas, em termos de saúde, qual das duas opções será, na verdade, a melhor para os homens? Vamos hoje descobrir quais são as vantagens e desvantagens de cada uma dessas práticas e como estas podem influenciar na saúde da bexiga dos homens no seu futuro.

Embora urinar de pé tenha sido tendência durante séculos e séculos, as coisas parecem ter mudado aos poucos nas últimas gerações. Uma pesquisa realizada em 2007 apontava que uma marca (impressionante) de 42% dos homens entrevistados tinham assumido que fazem xixi sentados na maior parte do tempo.

Considerando que os smartphones se tornaram cada vez mais relevantes no nosso dia a dia, é bem provável que esta percentagem tenha aumentado, com cada vez mais pessoas a usar o telemóvel enquanto estão sentadas na sanita. Para alguns, sentar-se na hora de ir à casa de banho é apenas um hábito criado para as horas em que essa pessoa se sente mais cansada.

Entretanto, para os mais apressados, urinar de pé fornece uma maior agilidade e pode diminuir o tempo que cada pessoa gasta na casa de banho. Mas vale ressaltar que cada uma dessas "técnicas" exerce efeitos diferentes sobre a bexiga a longo prazo e é preciso prestar bastante atenção.

Relaxamento dos músculos

Por norma, a capacidade máxima de uma bexiga masculina é entre 300 e 600 ml. Caso o órgão esteja a funcionar corretamente, nós costumamos ir à casa de banho quando a bexiga atinge até dois terços desse espaço. Para isso, temos de ter um sistema de controlo nervoso (que avisa quando precisamos de urinar) intacto e que segue as necessidades até ao momento apropriado.

Quando estamos numa posição confortável, os músculos da região ficam relaxados, fazendo com que a bexiga se contraia e esvazie. É por isso que não é considerado saudável forçar a urina. Porém, os homens com problemas no trato urinário costumam ter maior dificuldade para realizar esse processo e poderiam beneficiar do facto de fazer xixi sentados. Mas por que motivo? Essa posição possui um perfil urodinâmico mais favorável, o que significa que a urina consegue sair do corpo com mais facilidade. Também existem teorias de que essa posição contribui para a prevenção de casos de cancro de próstata, mas ainda não há estudos que comprovem essa afirmação.

Créditos: DR

Higiene

Na verdade, para os homens completamente saudáveis, não existe uma grande diferença entre fazer xixi sentado ou de pé. Mesmo assim, outro argumento pode ganhar: a higiene pessoal. Quando paramos para pensar, urinar sentado é uma prática que os homens poderiam adotar para deixar as casas de banho muito mais limpas.

Assim, muitos evitariam errar enquanto tentam acertar na sanita (um desespero para as mulheres que vão usar a casa de banho a seguir) e criar poças no chão ou deixar resíduos de urina na tampa da sanita. Existem, aliás, diversos estabelecimentos pela Europa com os comerciantes que já têm colocado placas para que os clientes só utilizem a sanita sentados e não em pé.

Kika

JUNTOS!

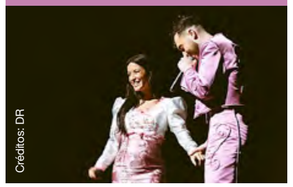

Créditos: DR

Pela primeira vez, a confirmação oficial. Ana Moura e Pedro Mafama confirmam que são um casal. O momento aconteceu no dia 27, no Teatro Tivoli, em Lisboa, durante um espetáculo do artista. A meio do concerto, a fadista surgiu em palco como convidada especial, ficando explícito a relação que os une. Vestidos de cor-de-rosa, a combinar, revelaram estar a viver uma fase feliz. Afinal, aguardam a chegada do primeiro filho, que será, dizem, uma menina.

Mais tarde, partilharam fotografias do momento nas redes sociais. "Por este rio abaixo, seguimos juntos", escreveu Ana Moura, com Pedro Mafama a enaltecer, por sua vez, a presença da companheira no espetáculo: "Obrigado à minha Moura encantada pela aparição divina"

ELLIOT PAGE

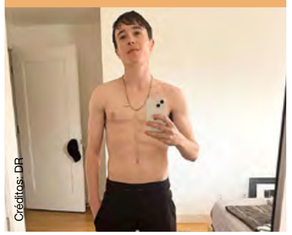

Créditos: DR

Elliot Page usou as redes sociais para publicar uma fotografia que está a impressionar os fãs e seguidores. O ator de 34 anos mostrou-se em tronco nu e a exibir os abdominais tonificados. "Oh bom, o meu telemóvel novo funciona", escreveu na legenda.

O ano passado, Elliot Page assumiu-se como transgénero e não-binário, ou seja, que não se identifica como homem nem como mulher. Já em entrevista a Oprah Winfrey este ano confessou que ter passado pela cirurgia de mudança de sexo lhe "salvou a vida".

CASA BRANCA

Créditos: DR

Estão reveladas as decorações de Natal deste ano da Casa Branca. Pela primeira vez, Jill Biden esteve encarregue da missão de levar o espírito natalício à residência oficial do presidente dos EUA e a aposta foi para elementos tradicionais. Esta semana a primeira-dama apresentou as decorações, dando destaque a alguns detalhes. Jill Biden apresentou, por exemplo, uma aldeia feita em gengibre que é um tributo a todos os que trabalharam na primeira linha no combate à covid-19. Revelou também que na lareira pendurou meias com os nomes de todos os netos e que na árvore de Natal tem ornamentos dedicados a todas as famílias presidenciais que viveram anteriormente na Casa Branca. A de Donald Trump incluída.

IVO LUCAS

No último fim de semana, Bárbara Bandeira deu um concerto no Coliseu dos Recreios, em Lisboa. Um espetáculo que ficou marcado por um momento especial e que os fãs da cantora não esperavam: Ivo Lucas surgiu em palco para cantar um tema com a artista e amiga.

A atuação ficou registada e o cantor partilhou nas redes sociais. É possível ver Bárbara a chamar Ivo ao palco, sendo este recebido em euforia pelo público. No final, os dois deram as mãos, agradeceram à audiência e trocaram um sentido abraço. Um gesto de carinho que trouxe Sara Carreira à memória, uma vez que Bárbara era uma das melhores amigas da cantora que morreu em dezembro do ano passado, e Ivo o namorado.

"Nunca vou conseguir descrever esta noite e todo o amor presente naquela sala. Obrigado B", escreveu, emocionado com a onda de carinho que sentiu nessa noite.

De lembrar que esta atuação aconteceu depois de ter sido divulgado que o Ministério Público apontou Ivo Lucas como responsável pelo acidente que vitimou Sara Carreira.

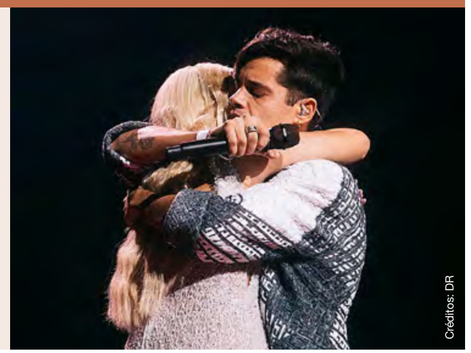

Créditos: DR

VIRGIL ABLOH

Virgil Abloh, diretor criativo da Louis Vuitton e dono da Off White, morreu aos 41 anos. A notícia foi avançada pela família do designer através de uma publicação feita nas redes sociais.

"Estamos devastados por anunciar a morte do nosso amado Virgil Abloh, um pai, marido, filho, irmão e amigo ferozmente dedicado", lê-se no início do comunicado, que continua: "Durante mais de dois anos, o Virgil lutou corajosamente contra uma forma rara e agressiva de cancro, um angiossarcoma cardíaco. Ele escolheu suportar esta batalha em privado desde o diagnóstico em 2019, passando por inúmeros tratamentos desafiantes, tudo isto enquanto coordenava várias instituições".

Filho de imigrantes do Gana, vivia nos EUA, era casado e tinha dois filhos, Lowe e Grey Abloh.

Créditos: DR

Créditos: DR

ROMEO BECKHAM

Romeo Beckham e Mia Regan desfilaram pela primeira vez enquanto casal numa passadeira vermelha. Os dois jovens, ambos com 19 anos, estiveram nos Fashion Awards em Londres esta semana e roubaram atenções.

O filho de David e Victoria Beckham usou um fato clássico preto, com detalhes militares. Já Regan elegeu um vestido preto com franjas na saia da marca Proenza Schouler, que combinou com uma clutch amarela, também com franajas. A mãe de Romeo ajudou Mia a eleger o look. "Falámos sobre o que deveria vestir, como deveriam estar as unhas e a maquilhagem", contou a jovem à revista Vogue, referindo-se a Victoria.

Romeo Beckham é o segundo filho de David e Victoria Beckham. O jovem assumiu publicamente a relação com Mia Rega em junho, mas estarão juntos desde 2019.

YE

Kanye West tomou medidas drásticas no Instagram. O músico de 44 anos apagou todas as publicações e tirou a imagem de perfil, deixando-a a negro.

Uma ação tomada em silêncio e sem que o rapper justificasse aos seus fãs o motivo para a ter feito. Não se sabe, também, se voltará ou não a esta rede social. A última publicação aconteceu na quinta-feira, 25, com a partilha de um vídeo de cinco minutos com uma oração relacionada com o Dia de Ação de Graças. Neste vídeo, Kanye West afirmou que pretende reconciliar-se com Kim Kardashian, de quem se separou este ano, e voltar a estar mais próximo dos filhos: North, de 8 anos, Saint, de 5, Chicago, de 3, e Psalm, de 2.

"Todos os dias penso no que posso fazer para ter a minha família novamente junta e curar a dor que causei", disse num momento. Palavras que surgem depois de se confirmar que Kim está a viver uma relação com o humorista Pete Davidson. "Cometemos erros. Eu cometi erros. Como marido, fiz coisas publicamente que não são aceitáveis, mas hoje, por alguma razão, eu estou aqui para mudar a narrativa".

Para muitos, a atitude de Kanye de apagar tudo no Instagram pode ser uma medida para se reaproximar de Kim e provar mudança.

De lembrar que esta não é a primeira vez que Kanye apaga todas as publicações nas redes sociais. Por várias vezes chegou a apagar a conta, tendo regressado em julho deste ano para publicitar o seu novo álbum, "Donda".

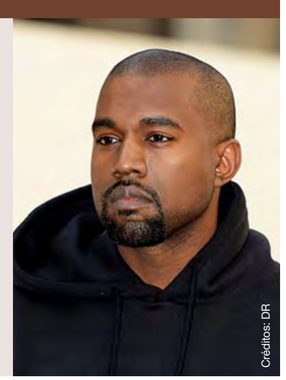

Créditos: DR

OLHAR COM OLHOS DE VER

Inspire me. Créditos: Fá Azevedo

Mãe natureza em estado Zen. Créditos: Cristina Da Costa

ROM sábado passado à noite. Créditos: Luciano Paparella Jr.

Palavras cruzadas

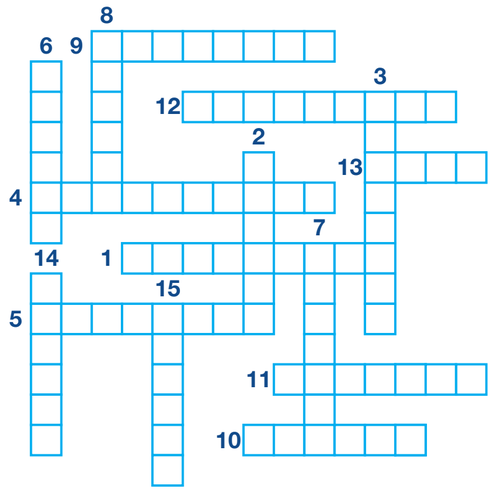

1. Que não se expõe; oculto, íntimo, discreto
2. Ter veneração por (alguém ou algo); ter grande apreço por; reverenciar
3. Aquele que tem ou que revela inveja
4. Máquina destinada ao processamento de dados; o que computa
5. Fazer chegar, passar às mãos de; dar
6. Representação tridimensional de um corpo humano feminino, feita de pano, porcelana etc
7. Fruto do abacateiro, em geral verde, às vezes arroxeada ou amarelada, miolo verde e saboroso
8. Terreno onde se cultivam flores e plantas ornamentais para lazer ou estudo
9. Atividade de jogo intensa e prolongada (com baralho, dados, roleta etc.)
10. Inseto que fabrica a cera e o mel
11. Que vive no campo ou na roça; roceiro
12. Cartão de espessura mediana, intermediário entre o papel grosso e o papelão
13. Sustentar-se ou mover-se no ar por meio de asas ou algum meio mecânico
14. Em um momento posterior; em seguida
15. Situação de não existência de vencedor em um jogo

Jogo das 10 diferenças

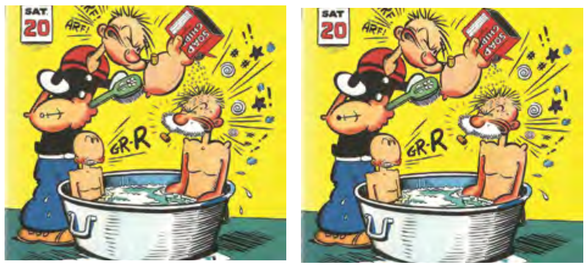

Caça palavras

G	K	X	I	U	T	S	S	J	I	C	E	P	R	V
M	C	M	Q	W	R	V	S	Q	J	L	A	V	S	S
Y	B	L	Q	U	A	Z	I	O	F	X	I	L	E	O
J	A	C	C	O	B	D	E	S	K	S	M	O	T	C
J	I	H	L	I	A	A	V	O	U	R	O	P	N	I
U	M	I	W	F	L	R	Ó	I	L	E	N	P	A	N
D	E	P	O	A	H	A	M	C	A	N	O	R	C	Ô
O	D	S	M	B	O	K	O	O	H	I	C	O	I	R
R	N	V	B	R	D	Z	T	G	L	A	E	D	R	T
I	A	C	H	I	N	A	U	E	A	T	H	U	B	E
E	P	B	N	C	A	Z	A	N	R	N	A	Z	A	L
N	D	V	W	A	U	J	K	G	U	O	R	I	F	E
T	Q	G	I	S	I	R	E	Z	M	C	L	R	V	M
E	G	F	D	W	P	O	L	U	I	Ç	Ã	O	D	N
M	K	Y	R	D	K	E	U	D	L	O	B	E	X	R

muralha
china
negócios
containers
trabalho
pandemia
oriente
economia
eletrônicos
automóveis
produzir
fabricantes
chips
fabricas
poluição

Sudoku

	6	1				7	8	
7			6		8			3
2			7		9			5
3			8		4			2
	9	4	2			5	1	7
			5					8
			3					6
9			1		5			4
	3	2				8	5	

O objetivo do jogo é a colocação de números de 1 a 9 em cada um dos quadrados vazios numa grade de 9×9, constituída por 3×3 subgrades chamadas regiões. O quebra-cabeça contém algumas pistas iniciais. Cada coluna, linha e região só pode ter um número de cada um dos 1 a 9. Resolver o problema requer apenas raciocínio lógico e algum tempo.

Culinária por Rosa Bandeira

Galinholas assadas no forno

Créditos: DR

Ingredientes

4 galinholas
8 fatias de bacon
2 colheres de banha
4 dl de vinho branco
2 dentes de alho
2 colheres de sopa de cebola picada
3 ovos
3 chávenas de miolo de pão
sal e pimenta

Modo de preparação:

Preparar as galinholas, temperar com sal e pimenta. Picar a cebola e o dente de alho e refogar com uma colher de banha temperar com um pouco sal e pimenta e depois de o refogado estar bem apurado deixar arrefecer um pouco e juntar os ovos e o miolo de pão. Rechear as galinholas com o preparado anterior e cozer as aberturas com agulha e linha para que o recheio não saia

Colocar as galinholas embrulhadas com as fatias de bacon numa assadeira com o resto da banha e o vinho branco. Tapar a assadeira com papel de alumínio e deixar cozer até estarem bem louras e o molho bem apurado. Servir com puré de batata ou arroz à grego.

Bom apetite!

CARNEIRO 21/03 A 20/04

Vénus a transitar na Casa X, vai-lhe trazer paz e momentos muito agradáveis em seu redor. Vai atrair muitas pessoas importantes, e acontecimentos sociais não vão faltar. Como está bem consigo vai brilhar em todos os setores da sua vida. Na carreira vai estar com um ótimo relacionamento com os outros. Na vida afetiva estará também em sintonia.

TOURO 21/04 A 20/05

É possível que queira fazer nesta altura negociações e planos com vista a melhorar a sua situação económica futura. Este é um momento em que o seu instinto e intuição estão aumentados. Sente mais necessidade de inquirir o que vai no seu interior, do que de comunicar e conviver. Poderá sentir-se cansado e um pouco tenso.

GÉMEOS 21/05 A 20/06

A sua energia está agora voltada para o mundo do trabalho. Ao contrário das semanas anteriores, agora o dever está primeiro que a diversão. Contudo, para não ficar sob o efeito de stress excessivo, procure cuidar da sua saúde e do seu bem-estar, fazendo uma alimentação mais saudável e exercício físico.

CARANGUEJO 21/06 A 20/07

Esta é uma altura em que sentirá uma maior necessidade de organização no seu dia a dia, no seu trabalho e na sua profissão. Terá maior flexibilidade mental, maior capacidade de escrita e estará com um aguçado sentido crítico, o que lhe facilitará acabar aquelas tarefas que tem vindo a adiar por não se sentir com "inspiração".

LEÃO 22/07 A 22/08

Ao longo desta semana sentirá uma forte necessidade de enriquecimento mental mesmo durante atividades totalmente lúdicas como sejam os jogos que exijam agilidade de raciocínio. Não considere que está a perder tempo, pois ao desenvolver a sua mente e criatividade colherá sempre proveitos para futuras atividades.

VIRGEM 23/08 A 22/09

Poderá tender a dedicar-se a várias atividades ao mesmo tempo pois tem energia de sobra para o fazer. É um momento favorável para impor um plano ou uma ideia que tenha concebido pois é provável que seja bem recebido. No entanto, procure não falsear argumentos ou resultados apenas para levar a sua avante.

BALANÇA 23/09 A 22/10

Durante esta semana sentir-se-á bem em casa, junto da família, pelo que deverá aproveitar o seu tempo a organizar ou a projetar a reforma do seu lar ou até do seu local de trabalho. Aproveite também para fazer uma pequena dieta ou desintoxicação, pois os excessos alimentares poderão trazer-lhe distúrbios digestivos.

ESCORPIÃO 23/10 A 21/11

Será através dos seus recursos que você irá exprimir-se neste período, definindo-se a si e aos outros. Poupe exibicionismos desnecessários e use as suas capacidades materiais para proporcionar alegria e prazer àqueles que estão à sua volta. É uma boa altura para cuidar de aspetos financeiros. Tente ter uma noção mais correta daquilo que possui para o poder desenvolver no futuro.

SAGITÁRIO 22/11 A 21/12

Preste agora mais atenção às suas posses, dinheiro e bens materiais. Fase positiva para uniões ou associações que de algum modo beneficiem a sua vida financeira. Pode também obter ganhos provenientes de aspetos ligados à arte, assuntos jurídicos ou artigos de luxo. No amor, que tal oferecer um presente a quem ama?

CAPRICÓRNIO 22/12 a 20/01

Este é um período de abertura ao exterior, propício a fazer planos para o futuro, a projetar as bases para uma futura expansão. Procure fazer exercício físico ou dedicar-se a uma atividade lúdica, se possível com os seus amigos. Verá que se sentirá mais relaxado e mais apto a enfrentar as solicitações do dia a dia.

AQUÁRIO 21/01 A 19/02

Durante esta semana vai sentir especial satisfação a dar livre curso ao seu lado sonhador, embora não sinta grande facilidade em exprimir os seus sentimentos. Dedique-se a leituras sobre temas filosóficos, ou outros assuntos sobre os aspetos espirituais da vida e aproveite para ajudar alguém que necessite do seu apoio.

PEIXES 20/02 A 20/03

Vai procurar estar muito mais tempo com os seus amigos. Vai querer ir a festas, restaurantes, encontros, passeios com eles. Em suma, não vai querer estar sozinho. Vai estar disponível para que os outros venham ter consigo. Momento propício ao relacionamento amoroso. Pode até acontecer fortalecer os laços com uma antiga amizade.

Soluções

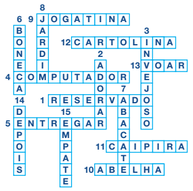

5	6	1	4	2	3	7	8	9
7	4	9	6	5	8	1	2	3
2	8	3	7	1	9	4	6	5
3	1	5	8	7	4	6	9	2
8	9	4	2	3	6	5	1	7
6	2	7	5	9	1	3	4	8
1	5	8	3	4	2	9	7	6
9	7	6	1	8	5	2	3	4
4	3	2	9	6	7	8	5	1

GALLERY OF THE PORTUGUESE PIONEERS

GALERIA DOS PIONEIROS PORTUGUESES

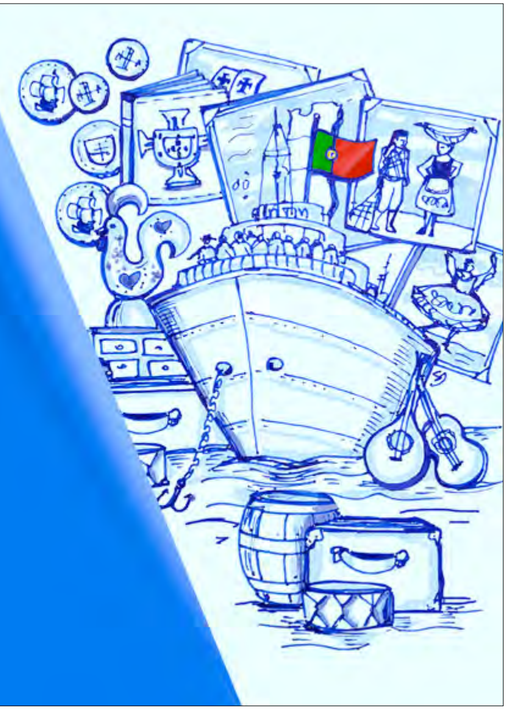

Vamos, de novo, abrir portas à nossa memória.
A Galeria dos Pioneiros vai receber todos os que queiram revisitar a história da imigração portuguesa para o Canadá.
Venha! Estamos cá para o receber.

Estamos à procura de um curador/administrador.
Contacte viana1984@gmail.com

A entrada é gratuita
960 St. Clair Avenue West, Toronto | PioneersGallery.ca

Agenda comunitária

First Portuguese
Winter Break

60 Caledonia Road, Toronto

Week 1: December 20-24, 8:30-5:30
Week 2: December 28-31, 8:30-5:30

Very merry fun filled days. Arts & crafts, movies, games, fun activities, holiday baking & much more.

Ages 4-12. Week 1 $225. Week 2 $180. Minimum eight children weekly signup required for camp to open.

Information: fpccc@firstportuguese.com or 416-531-9971

Mercado de Natal

12 de dezembro de 2021 - 11 am / 5pm

Week 1: December 20-24, 8:30-5:30
Week 2: December 28-31, 8:30-5:30

Entre as 2pm e as 4 pm as crianças podem tirar uma foto com o Pai Natal.

O uso de máscara é obrigatório.

Para mais informação ligue para: 416 531 9971; ou envie email para: fpccfirstportuguese.com

Banda do Sagrado Coração de Jesus

Europa Convention Centre

7050 Bramalea Rd, Mississauga

Saturday, December 4, 6pm

A visit from Santa
Festive photo booth
Raffles

Adultos $50 / Crianças $25 (12 and under)

St. Helen's Parish

1680 Dundas St W, Toronto

Saturday, December 18, 7pm (after 6pm mass)

Join us for a wonderful evening of music. All are welcome!

Any non-perishable food donations are welcomed for St Vincent de Paul

Casa dos Açores
Festa de Natal da 3ª Idade

Domingo, 12 de dezembro, 13h30

Jantar: Tipo bufete
Sobremesa: Ice cream bar
Atuação de Linda Sousa

Entrada: $25

Reservas: 416-953-5960

Clube Português de Bradford
Baile do Sócio

PCCB 767 Simcoe Road - Bradford

Sábado, 4 de dezembro, 18h

Com o Conjunto Musical Santa Fé

Visita do Pai Natal com uma prenda para todas as crianças com menos de 12 anos de idade

Ementa:Aperitivos; Sopa de Legumes: Salada: Lombinhos de porco no forno; Batatas & Arroz; Sobremesa; Bolo de aniversário do Clube; Chá e Café

Sócios:
Adultos $30 / Crianças $15 (7 - 12 anos)

Não Sócios:
Adultos $35 / Crianças $17 (7 - 12 anos)

Seguimos as recomendações do Ministério da Saúde de Ontário

Classificados

Viana SINCE 1994 ROOFING & SHEETMETAL LTD

JUNTE-SE À EQUIPA DA VIANA ROOFING
Procura homens e mulheres para trabalharem para uma organização progressiva onde o brio e mão de obra qualificada são fundamentais. Se você tem o que é preciso, será compensado/a com um bom salário, benefícios, um plano de reforma e medidas de segurança para garantir a sua proteção.

JOIN THE VIANA ROOFING TEAM
We are looking for a few good men and women to work for a progressive organization where pride in quality workmanship is paramount. If you have what it takes, you will be compensated with good wages, benefits, pension plans and safety measures to ensure your protection.

viana1984@gmail.com ou 416-763-2664

Precisa-se de trabalhador geral para companhia de construção de casas para desempenhar várias funções. Precisa ter o mínimo de 15 anos de experiência e ter as suas próprias ferramentas, além de um carro para deslocar-se a diferentes sítios de trabalho.

Angie: 905-361-6773

Leão D'Ouro
Procura dois empregados de mesa.

905-566-5326

Sweetie Pie Bakery is looking for people with experience in working in a commercial bakery environment.

Duties would include: Rolling dough, mixing dough, mixing cookie dough, scooping cookies & assembly of pies. Salary: $16.00-$17.00 per hour.

Cesario: cesario@mysweetiepie.ca
647-245-3301

Precisa-se de pessoal para trabalhar na manutenção e jardinagem, de preferência com carta de condução. Ordenado competitivo.

416 356 7429

Caldense Bakery & Pastries Inc.

Está à procura de trabalho? Sabe fazer pão? A Caldense Bakery está à procura de Padeiros, com ou sem experiência. Ligue e ponha as mãos na massa.

416-760-9993

A.C.A.P.O.
acapo.ca

PROMOTING PORTUGUESE CULTURE IN ONTARIO

applewood

3000 Woodchester Drive, Mississauga | 905-828-2221 | applewoodauto.com

SILVERADO FINANCE: Offer available to qualified retail customers in Ontario on select vehicles purchased and delivered from November 2, 2021 to November 30, 2021. 0.99% purchase financing (0.99% APR) offered on approved credit by TD Auto Finance Services, Scotiabank® or RBC Royal Bank for 72 months on an eligible 2022 Silverado 1500. Participating lenders are subject to change. Rates from other lenders may vary. Down payment, trade and/or security deposit may be required. Monthly payment and cost of borrowing will vary depending on amount borrowed and down payment/trade. $0 down payment required. Example: $58,147 financed at 0.99% nominal rate (0.99% APR) equals $833 monthly for 72 months with $0 down payment. Cost of borrowing is $1,768, for a total obligation of $59,915. Freight ($1,950) and air conditioning charge ($100, if applicable). License, insurance, registration, PPSA, applicable taxes and dealer fees not included (all of which may vary by dealer and region). Dealers are free to set individual prices. Factory order may be required. Factory order may be required. Limited time offer which may not be combined with certain other offers. General Motors of Canada Company (GM Canada) may modify, extend or terminate offers for any reason, in whole or in part, at any time, without notice. Conditions and limitations apply. See dealer for details. These offers may not be redeemed for cash and may not be combined with certain other consumer incentives. Conditions and limitations apply. Void where prohibited. Chargeable paint costs may vary depending on the vehicle/colour. See Dealer for full program details. ®Registered trademark of The Bank of Nova Scotia. RBC and Royal Bank are registered trademarks of Royal Bank of Canada. TD Auto Finance is a registered trademark of The Toronto-Dominion Bank.

RE/MAX ULTIMATE Realty Inc., Brokerage

Independently Owned and Operated

Leaside 416-487-5131 | 1739 Bayview Ave (at Eglinton)
Trinity-Bellwoods 416-530-1080 | 836 Dundas St W (at Dovercourt)
Corso Italia 416-656-3500 | 1192 St Clair Ave W (at Dufferin)
remaxultimate.com

GILBERT LOPES
Sales Representative
soldbygil.com
416-427-7645

DANIELA DE MEDEIROS
Sales Representative
danielamedeiros@live.ca
416-731-4280

JP Duarte
Sales Representative
soldbyjpduarte@gmail.com
647-654-3808

RUI RAMOS
Sales Representative
ruiramos.ca
416-616-5484

FERNANDO FERREIRA
Sales Representative
fernandoferreira.ca
416-528-4724

Just Listed
62 Glenhaven St (Keele & Eglinton)

OPEN HOUSE
Sat & Sun 2-4pm

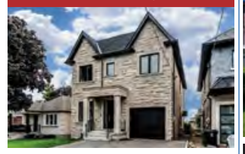

Asking $2,099,800. Executive custom built home, over 4000 sqft total living space. Four bedroom & bathrooms, open concept living/dining area with hardwood, oversized kitchen with warmth and style, plenty of cabinet space, quartz counter-tops porcelain tiles. Custom office, upper level features 4 bedrooms with custom closets. Master bed with 5pc en-suite, walk-in closet. Beautifully appointed full-size bathrooms, heated floors, throughout lower level, rough-in for kitchen with separate laundry and walk-out to yard.

Dunville
2701 Lakeshore Rd

custom built in
bungalow on 204' x
gorgeous views of lake erie.
curb appeal w/ attached garage,
steel roof, & tasteful landscaping. The
flowing, oc interior layout is highlighted by hardwood floors, custom eat in kitchen, living room w/ vaulted ceilings & fp, primary bed w/ chic ensuite, 2 additional mf beds, 4 pc bath, & partially finished basement w/ rec rm.

Eglinton & Dufferin

Detached bungalow on a 25 foot lot, great for investment or to renovate. Two bedrooms on a premium lot.

Please call me for more info or to schedule a private viewing.

Scarlett & Eglinton

A beautiful bungalow on a 37' by 157' lot that is fully renovated from top to bottom. Three bedrooms with a basement apartment and a detached double car garage.

Please call me for more info or to schedule a private viewing.

Keele & Eglinton

$969,000 Lot 29 X 99.

Dufferin & Glencairn

Lot 40 X 136 com 3 quartos + 1 na cave. 2 casas de banho.

Eglinton & Blackthorn

$999,000
2 quartos + 1 na cave. 3 casas de banho.

Keele & Eglinton

Semi-detached. Casa moderna, quase nova com 3 quartos, 4 casas de banho e tetos altos.

Apartamento na Lakeshore

Apartamento de 1 Quarto com estacionamento e varanda aberta com vista para o lago.

Pedem 600 mil

Sherway Gardens

Para alugar pentouse – 1+1 quarto com estacionamento

Condo

Condo com 1 quarto, 1 casa de banho. 1 lugar de estacionamento e espaço de arrumação. Situado na área da Keele & Wilson, perto de tudo.

Contacte-me para mais informações.

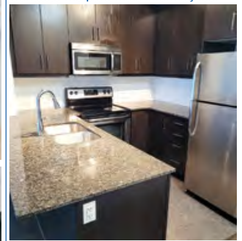

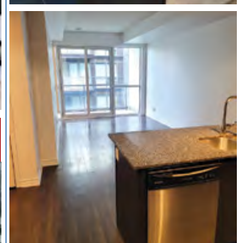

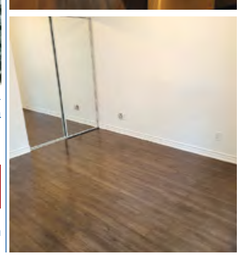

Talho & Salsicharia

John's Butcher Shop

Prime Meats • Fine Foods

especiais desta semana

Moída magra $4.99 lb.
Extra lean ground beef

Vaca p/guisar $4.99 lb.
Beef stew

Costela de vaca $3.99 lb.
Beef ribs

Peito s/osso $4.99 lb.
Boneless chicken breast

1300 St. Clair Ave W, Toronto
(416) 656-3590

segunda a quinta 7h30 -19h
sextas 7h30-20h
sábados 7h30-19h
domingos 8h-15h

29/11/2021 a 5/12/2021