MILÉNIO STADIUM

Ano XXX edição nº 1563 | 19 a 25 de novembro de 2021

mileniostadium.com

Mercado de Natal regressa ao Distillery District

P24

Covid-19

66% dos pais de Toronto querem vacinar os filhos

P25

Qualificação Mundial 2022

Canadá lidera Concacaf

P39

roundtable

apresentador
Vince Nigro
convidados
Tony Mark
Tim Wilson

Temas em discussão

Discussão de temas da atualidade
Comunicação de hoje e futuro – perigos e vantagens.
O streaming – o que é; o que significa na vida dos utilizadores.

CAMÕESTV
camõesradio
sexta-feira às **18h**

nova law
Krystle Ferreira, B.A. (Hons), LLB
Real Estate Lawyer – Notary Public
1158 St. Clair Ave W | novalaw.ca | 647.417.6682
Ligue para marcar a sua consulta de 30 minutos GRATUITA
Advogada – falamos português

RE/MAX
Fernando Ferreira
Sales Representative
416.528.4724 fernandoferreira.ca
avaliação grátis • free home evaluation

EDITORIAL

Cartoon by Stella Jurgen

Mudança de Informação

Manuel DaCosta
Editorial

O streaming é uma palavra que cada vez mais afeta a forma como as pessoas transmitem e recebem áudio e material em vídeo. As redes de computadores tornaram-se componentes essenciais nas nossas vidas porque exigem um fluxo constante e contínuo de dados, permitindo que a reprodução dos dados comece enquanto outros ainda estão a ser recebidos.

Esta é outra tendência que irá modificar os nossos hábitos na forma como consumimos e compramos as coisas que precisamos. À medida que o mundo avança, as populações exigem mais e melhor, muitas vezes com um custo, devido às complicações disruptivas para as nossas vidas pessoais e para o bem-estar do país. 2022 será dominado pela necessidade de nos ajustarmos a novas realidades, ambas em áreas moldadas pelos novos avanços tecnológicos e tendências que reafirmam estes avanços.

A internet, onde se inclui a dark web, irá criar mundos nunca antes imaginados. O Facebook está a reformular-se porque reconhece que o mundo Meta está ao virar da esquina. A duplicação dos nossos seres irá criar sociedades imaginárias que irão desculpar imagens comportamentais baseadas nas nossas realidades utilizando a verdade da questão sem o envolvimento personalizado.

Países como os EUA e a China irão conduzir guerras com base em reações negativas perante as empresas de tecnologia, onde a 'deep tech' é a prioridade e não os jogos ou outras futilidades. As empresas que não obedecem vão pagar um preço elevado porque a inovação e dinamismo são uma prioridade. É por isto que o streaming se tornou num produto bem recebido, porque oferece aos seus usuários a capacidade de interação com qualquer pessoa no mundo, sem sair de casa. A preguiça continuará a tomar conta das nossas vidas, com as gerações mais jovens a escolher os caminhos que o Google sugere. Os pais já não têm controlo sobre os seus filhos o que, em muitos aspetos, espelha o caos de desenvolver uma ordem mundial onde a China e EUA continuam a sua corrida pela dominância. A China tornou-se mais agressiva no exterior e as medidas protecionistas do Ocidente vão determinar uma guerra fria com base na tecnologia, com cada lado a tentar mostrar a superioridade do seu governo.

Não o culpo se questionar qual a relação entre as instituições políticas e o mundo da internet. O futuro pertence àqueles que controlam as redes sociais e os avanços tecnológicos para vencer guerras e conquistar a mente dos eleitores. O futuro do poder será baseado num domínio fascista onde os nossos pensamentos (data) serão utilizados para devolver aquilo que você já tinha providenciado.

A cibersegurança já não é suficiente para proteger os bons dos maus. É uma guerra sem fim, onde você faz parte dos soldados que eventualmente pagarão o preço quando as informações sobre as suas vidas forem roubadas e utilizadas como mecanismos de terrorismo.

O futuro terá inteligência artificial e máquinas que dominem campanhas políticas, com base em ressentimentos e guerras culturais que serão vendidas como um anúncio à democracia. No futuro, vocês serão os peões utilizados nas guerras políticas que vocês próprios não conseguirão compreender.

Numa perspetiva mais positiva, podemos preparar-nos para o desenvolvimento rápido das coisas, que com o tempo irão melhorar a sociedade, tal como aviões movidos a hidrogénio, agricultura vertical, contentores-navio, implantes ósseos em 3D, táxis elétricos voadores, turismo espacial, drones que fazem entregas, casas impressas em 3D, etc. Por agora, o metaverso está a chegar, você entrará num mundo virtual persistente, onde as pessoas se podem conhecer, namorar, jogar jogos, comprar e vender coisas e muito mais. Quem é que precisa de sair de casa? Imprima a sua casa e torne-se num cidadão Meta.

Eu vou verificar na dark web se a realidade continuará a existir.

Fique bem e proteja os seus dados.

Versão em inglês P. 15

MAGELLAN COMMUNITY FOUNDATION

Angariação de fundos!

Para fazer a sua doação visite:
magellancommunitycharities.ca

objetivo
$15,200,000

doações recebidas
$4,940,000

MILÉNIO STADIUM
Leia a qualquer hora do dia mileniostadium.com
Siga-nos nas redes sociais @mileniostadium

Ano XXIX- Edição nº 1563
19 a 25 de novembro de 2021
Semanário. Todas as sextas-feiras, bem pertinho de si!
Propriedade de:
Milénio Stadium Inc./MDC Media Group
309 Horner Ave. Etobicoke, ON M8W 1Z5
Telefone: **416-900-6692**

Direção:
Manuel DaCosta
Presidente, **MDC Media Group Inc.**
info@mdcmediagroup.com

Madalena Balça
Diretora, **Milénio Stadium**
m.balca@mdcmediagroup.com

Assistente de Direção: **Carlos Monteiro**
c.monteiro@mdcmediagroup.com

Marketing: **José M. Eustáquio**
Vice-Presidente, **MDC Media Group Inc.**
jm.eustaquio@mdcmediagroup.com

Diretor Criativo: **David Ganhão**
d.ganhao@mdcmediagroup.com

Edição Gráfica: **Fabiane Azevedo**
f.azevedo@mdcmediagroup.com

Publicidade: **Rosa Bandeira**
Telefone: **416-900-6692**
info@mdcmediagroup.com

Redação: **Adriana Paparella, Catarina Balça, Inês Barbosa, Joana Leal, Lizandra Ongaratto**

Colaboradores do jornal: **Adam Care, Adriana Marques, Aida Batista, Anselmo Borges, Augusto Bandeira, Cristina Da Costa, Daniel Bastos, Luís Barreira, Luísa Silva Geraldes, Paulo Gil Cardoso, Vincent Black**

Cartoonista: **Stella Jurgen**

Traduções: **Inês Carpinteiro e David Ganhão**

Parcerias: **Diário dos Açores e Jornal de Notícias**

A Direção do Milénio Stadium não é responsável pelos artigos publicados neste jornal, sendo os mesmos da total responsabilidade de quem os assina.

PREVISÃO METEOROLÓGICA

TORONTO 19 - 25 NOVEMBRO

SEX	SAB	DOM	SEG	TER	QUA	QUI
6º	5º	7º	7º	2º	2º	4º

CAPA

Crédito: DR.

Os "novos" media, a Dark Web e o cibercrime

A comunicação mudou muito nos últimos anos e essa mudança, tal como qualquer outra, trouxe prós e contras. Se antes os jornais, rádios e televisões eram os nossos media de excelência, hoje a internet, as redes sociais e o streaming ocupam um espaço cada vez mais relevante na arena da comunicação. São eles os protagonistas de uma nova história que vem sendo contada e construída junto a audiências no mundo inteiro.

Hoje o público é cada vez mais seletivo e quer saber qual o desenvolvimento de uma determinada história o mais rápido possível. Um exemplo desta seletividade é o rápido crescimento dos serviços de streaming, inclusive no Canadá. No campo da informação o Twitter assume um papel importante sobretudo em notícias de última hora.

Na Netflix, o maior serviço de streaming do mundo na área de filmes e séries de TV, não existe publicidade e o público pode escolher o tipo de conteúdo a que quer assistir e quando quer assistir. Fenómenos recentes de popularidade como o "Squid Game", uma série sul-coreana que mostra um grupo de pessoas que para pagar as suas dívidas tenta ganhar um elevado prémio em dinheiro, têm captado cada vez mais subscritores. A série tem estado envolta em polémica porque alunos de vários países começaram a copiar o jogo onde quem perde acaba por morrer. Apesar de ter sido escrita em 2008, só dez anos depois é que chegou à Netflix e agora pais, professores e especialistas estão divididos e muitos defendem que deveria ser banida devido à sua violência. Apesar de tudo isto, tornou-se num fenómeno de audiências e fez aumentar o número de subscritores do serviço em vários países.

O Canadá tem sido um dos países mais rápidos a abraçar essa tendência, seguindo apenas os EUA em termos de taxa de penetração do serviço de vídeo streaming. Estudos recentes sugerem que cerca de 73% dos canadianos transmitem vídeo, TV, ou filmes pelo menos uma vez por mês, enquanto 46% utilizam a transmissão de música em linha numa base mensal. Tanto o streaming de música como o de vídeo fazem parte do dia-a-dia dos canadianos e cerca de 41% admite que utiliza este tipo de serviço para ver TV.

Em 2020, cerca de 18 milhões de canadianos utilizavam a Netflix através de app ou website uma vez por mês. Em 2019 eram pouco mais de 16 milhões. Entre 2018 e 2019, o número de utilizadores do Netflix no Canadá aumentou quase 3 milhões. Em 2021 a Netflix tinha 209 milhões de subscritores em todo o mundo e cerca de três quartos, cerca de 74 milhões, vivem nos EUA e no Canadá.

Os jornais, a rádio e as televisões tradicionais tentaram adaptar-se à internet e às redes socias para conseguirem chegar a cada vez mais público. Hoje a notícia sai primeiro no jornal online e depois é publicada no suplemento de papel diário ou semanal, às vezes com um ângulo diferente ou noutro género jornalístico como a entrevista ou a reportagem. As rádios adotaram os podcasts para a sua grelha de programação e o ouvinte já não precisa de sintonizar a rádio para ouvir a sua estação preferida, basta fazer o download da app no seu smartphone. Os programas de TV são cada vez mais antecipados nas redes sociais para conseguirem chegar a um número maior de telespectadores. Na área da música o Spotify é o líder mundial de streaming. Com cerca de 381 milhões de subscritores mensais ativos em setembro de 2021 a empresa sueca tinha 172 milhões de assinantes que pagam a subscrição.

Mas nem tudo são vantagens: um neurocientista francês publicou no ano passado o livro "Fábrica de Cretinos Digitais" onde conclui que, pela primeira vez na história, os filhos têm um QI menor do que o dos pais. No livro que se tornou num best-seller em França Michael Desmurget alerta que os nativos digitais têm QI's inferiores devido, entre outros fatores, ao elevado tempo de exposição a aparelhos digitais. O fenómeno foi identificado em países como Noruega, Dinamarca, Finlândia, Holanda e na própria França e alerta para os perigos desta nova tendência.

Tanto nas redes sociais como nos serviços de streaming quando criamos uma conta submetemos informação pessoal como nome, morada, número de telemóvel, cartão de crédito, etc., informação essa que pode acabar por ser vendida na dark web a outras empresas que tentam fazer dinheiro connosco.

Estatísticas de utilização global da Internet sugerem que em média cada utilizador da internet gasta 135 minutos por dia em aplicações de redes sociais. Hoje, tal como no passado, estas mudanças alteram a forma como percecionamos a realidade, como nos relacionamos uns com os outros e as nossas expetativas individuais.

Uma das várias camadas da Internet é conhecida por Dark Web e é palco de diversas atividades ilegais. O cibercrime é investigado no Canadá pela polícia federal canadiana que está atualmente a desenvolver um software que vai ser capaz de monitorizar a atividade ilegal. O governo federal autorizou duas empresas de tecnologia e a RCMP a desenvolver este tipo de software. Segundo Otava, o principal objectivo do software é detectar comportamentos criminosos na Dark Web, impedir a pornografia infantil e limitar os sites onde se faz tráfego humano.

A deep web normalmente é confundida com a dark web. A deep web foi criada nos EUA nos anos 70 para esconder locais e endereços IP das operações militares dos americanos para fins de segurança. Organizações militares, governamentais e policiais ainda são os principais utilizadores da Deep Web. A deep web inclui conteúdos cujo acesso não é permitido através dos tradicionais motores de busca. A rede inclui bases de dados gigantes e bibliotecas a que só alguns podem aceder.

Joana Leal/MS

O futuro da comunicação

Submersos de tecnologia

Créditos: wocintechchat

O mundo moderno acelera inovações e mudanças, muito concretamente no que à tecnologia diz respeito. A nossa perceção do mundo, a nossa visão e a maneira como nos relacionamos com as empresas, as pessoas, está completamente e cada vez mais ligada ao modo como se comunica no cenário virtual. Ao longo dos anos é notória uma clara mudança na forma como se dialoga com o público. O marketing ganhou uma preponderância essencial na sustentabilidade económica de todo o tipo de empresas e áreas de negócio. As estratégias de marketing são mais inteligentes e até agressivas na perspetiva da sua eficácia, mas também substancialmente menos invasivas.

Os tempos, de facto, mudam e a forma como os recetores da mensagem comunicacional se posicionam e consomem os conteúdos também. O serviço de Streaming, por exemplo, viu a sua presença ser muito consolidada, nos últimos anos, com especial incidência durante estes tempos de pandemia – se já antes se afirmava como o futuro, agora está cada vez mais presente. Vermos o que queremos, quando queremos, ouvirmos quem queremos, quando queremos: uma liberdade e poder de controlo que todo o utilizador aprecia e já não prescinde.

Merlyna Lim, especialista em comunicação e media digital, esteve à conversa connosco e falou não só destas problemáticas, como de outras como a cibersegurança ou ainda como será o futuro, que com certeza nos fará viver submersos de tecnologia.

Milénio Stadium: Como se pode explicar, de forma simplificada, o que é o streaming e como funciona?

Merlyna Lim: O streaming, de forma simples e, no entanto, tecnicamente definido é: uma tecnologia utilizada para fornecer conteúdos/dados a dispositivos (computador e telemóvel) através da Internet, num fluxo contínuo, que permite aos destinatários receberem dados (ver ou ouvir) de forma quase imediata. Streaming é o que se faz quando se está a transmitir áudio ou vídeo em direto através da Internet, e também o que está a acontecer quando se está a ver a transmissão em direto de outra pessoa.

Merlyna Lim, Canada Research Chair in Digital Media & Global Network Society A/ Professor of Communication and Media Studies, Director & Founder of ALiGN (Alternative Global Network) Media Lab, School of Journalism & Communication, Carleton University. Créditos: DR.

MS: Qual a importância do streaming na vida das pessoas de hoje?

ML: A importância do streaming é variada, dependendo da vida das pessoas, os seus hábitos, as suas preferências. Mas tornou-se cada vez mais ubíqua na forma como as pessoas consomem conteúdos de multimédia.

MS: Podemos considerar que o consumidor de conteúdos é também o gestor de conteúdos na sua Rádio ou TV? É esta uma das razões que tornam o streaming tão atraente nos dias de hoje?

ML: Sim, um gestor em termos de consumir no seu próprio tempo (e espaço), mas não é bem um gestor em termos de preferências e seleção de conteúdos. Em termos de preferências, é um algoritmo que, na realidade, é um gestor. Por exemplo, o algoritmo da Netflix classifica os nossos rankings (de interesse) com base no nosso histórico e oferece conteúdos personalizados.

MS: Por outro lado, também se torna mais fácil criar os próprios conteúdos. Numa perspetiva de qualidade, considera este facto uma vantagem ou desvantagem?

ML: A qualidade do conteúdo gerado pelo utilizador é variada. Podemos encontrar do mais alto e o mais baixo, a gama é bastante ampla. O que é evidente é que embora se tenha tornado muito mais fácil partilhar conteúdos, está a tornar-se cada vez mais difícil encontrar audiência. A maioria dos vídeos no YouTube, TikTok, Instagram, e noutros locais em plataformas de meios de comunicação social, nunca se torna viral. (Menos de 10% dos vídeos do YouTube têm telespectadores > 1000)

Além disso, está a tornar-se cada vez mais difícil manter a atenção das pessoas no nosso conteúdo. Por exemplo, no YouTube, aproximadamente 20% das pessoas que começam a ver um vídeo saem após os primeiros 10 segundos.

(nota: isto segundo a minha própria memória, pelo que li sobre as estatísticas do YouTube)

MS: O facto de estas formas de comunicação serem cada vez mais globais, fazendo desaparecer "fronteiras", justifica a cada vez maior importância do marketing digital?

ML: Não acredito muito que as formas de comunicação digital façam realmente desaparecer as "fronteiras". Enquanto algumas (por exemplo, comércio global e economia) se tornam de facto mais globais, o mundo online também se tornou cada vez mais local e nacional. Línguas, culturas, leis/regulamentos/controlo, etc., tornaram-se "muros" que agrupam os utilizadores em linha.

Os Estados-nação veem cada vez mais a Internet como "sua" Internet, um espaço nacional a ser controlado, regulado, e ativamente moldado - embora eu não pense que alguma vez venham a controlar totalmente, há sempre um empurrão e um puxão para que isso aconteça. Portanto, sim, o mundo online não é sem fronteiras, as fronteiras existem e, de facto, têm-se tornado cada vez mais aparentes. No entanto, estas fronteiras e territórios são confusos e permeáveis. Eu diria que o mundo de hoje não é simplesmente sem fronteiras, mas também não é simplesmente balcanizado ou fragmentado em fronteiras nacionais. Mas certamente, o nosso mundo tem agora fronteiras porosas. As nossas atividades quotidianas de comunicação refletem a porosidade quotidiana das fronteiras e territórios online, enquanto que com o contínuo empurrão e puxão entre efeitos globalizantes e localizadores. O marketing digital, com base na minha observação, teve também em conta as variações/contextualização local/nacional, e não apenas o elemento global.

MS: Este território cada vez mais vasto que são os meios de comunicação pode trazer problemas ao nível da cibersegurança. Que cuidados recomenda aquando da utilização da comunicação online?

ML: Agora, mais do que nunca, as nossas pegadas digitais crescem exponencialmente, os nossos dados (dados sobre nós) têm sido recolhidos a cada segundo que usamos a comunicação digital e estamos sob vigilância constante (capitalismo de vigilância - ver Soshana Zuboff). Os utilizadores precisam de estar conscientes desta realidade e nunca confiarem plenamente em nenhuma plataforma (empresarial ou governamental) ao ponto de darem informações pessoais/de identidade. Embora seja razoável e importante continuar a exigir que as empresas e outras instituições sejam transparentes na recolha dos seus dados, exigir leis que protejam a nossa privacidade e dados pessoais, assumir a responsabilidade pessoal pela privacidade e segurança online é também a coisa mais importante a fazer por todos nós, os utilizadores.

MS: É possível interligar a forma de comunicar tradicional com os tempos modernos?

ML: Sim, definitivamente. Primeiro, enquanto o desenvolvimento tecnológico continua a proporcionar novas formas de comunicação, a nossa necessidade básica de comunicação, tanto tradicionalmente falando quanto a de hoje em dia, ainda se baseia muito nos nossos desejos de interagir uns com os outros, e muito impulsionada pelas necessidades emocionais/psicossociais.

Em segundo lugar, muitas das novas formas de comunicação de hoje estão enraizadas no passado histórico. Por exemplo, o emoji, o sistema visual de comunicação pode ser paralelo aos hieróglifos egípcios, quando os humanos criaram símbolos na sua tentativa de comunicar não verbalmente uns com os outros. O podcast é paralelo com a transmissão radiofónica dos tempos antigos, representando o nosso desejo de uma experiência íntima aprofundada baseada no som/áudio, livre de ruídos visuais e contra a tendência dominante de consumo de conteúdos super acelerada.

MS: Na sua perspetiva, qual será o futuro da comunicação?

ML: Qualquer tentativa de prever o futuro, especialmente um que tenha sido historicamente dinâmico, é, na melhor das hipóteses, assustadora. Mas aqui tento resumir os meus pensamentos em três perspetivas.

Tecnologia

Em termos tecnológicos, a integração de máquinas inteligentes nas nossas tecnologias de comunicação tornar-se-á cada vez mais aparente e avançada. Dos algoritmos de aprendizagem de máquinas à Inteligência Artificial (IA), tecnologias que se assemelham à combinação de inteligências homem-máquina têm sido cada vez mais utilizadas na última década, mais ou menos. A utilização de tais tecnologias, desde a automação, tradução de voz em tempo real, até à análise das emoções e comportamentos dos clientes, será mais prevalecente nas indústrias. Os consumidores são, portanto, cada vez mais vulneráveis no seu poder de posicionamento/poder de negociação face às empresas.

Tais tecnologias serão também mais prevalecentes nas plataformas de comunicação utilizadas para a interação diária. Entretanto, a presença virtual, possivelmente através da realidade aumentada/realidade ampliada, tornar-se-á também muito parte da nossa comunicação.

As tecnologias de comunicação sem material e portáteis / que se possam "vestir" facilmente também se tornarão mais aparentes e avançadas. Sem fios, sem papel, sem ecrã, etc. A partir de relógios inteligentes e óculos de Google, veremos mais tecnologias viáveis do futuro. Com tais tecnologias, no próprio futuro, a tecnologia poderá permitir-nos comunicar os nossos pensamentos diretamente ao cérebro de outras pessoas, uma vez que as interfaces cérebro-computador continuam a ser desenvolvidas.

Velocidade, volume e alcance

É óbvio que a tecnologia digital transformou a natureza da nossa comunicação - isto é particularmente evidente em termos do imediatismo/velocidade e alcance proporcionado pelas plataformas online e pelo volume de informação/dados transmitidos entre nós. Esta tendência irá continuar no futuro, alterando a natureza das redes sociais com as quais comunicamos e interagimos. E, o fenómeno dos bytes decrescentes continuará, uma vez que passamos menos tempo a digerir um volume de conteúdo muito maior. Tudo isto não está necessariamente correlacionado com o progresso humano.

Modo

Quando se trata do modo de comunicação, curiosamente, enquanto as nossas tecnologias de comunicação se tornaram mais avançadas e complexas, regressamos a tipos de comunicação que são reducionistas se comparados com a comunicação verbal presencial. Uma vasta gama de emoções, expressões e gestos continua a ser "emojinizada" - reduzida a símbolos e sinais visuais.

Penso que haverá um vai e vem entre o modo de comunicação fácil/simplificado e o desejo de ter uma comunicação complexa e profunda. E os meios de comunicação serão desenvolvidos para seguir esta contestação.

Catarina Balça/MS

Mais próximo.
Mais dinâmico.
Mais atual.
www.mileniostadium.com
O mesmo de sempre, mas melhor!

CAMÕESTV NOTÍCIAS
O CANADÁ, PORTUGAL E O MUNDO
DE SEGUNDA A SEXTA, ÀS 7H DA NOITE
Bell canal 659 1-866-797-8686
canal 672 1-888-764-3771
IGNITE TV canal 880

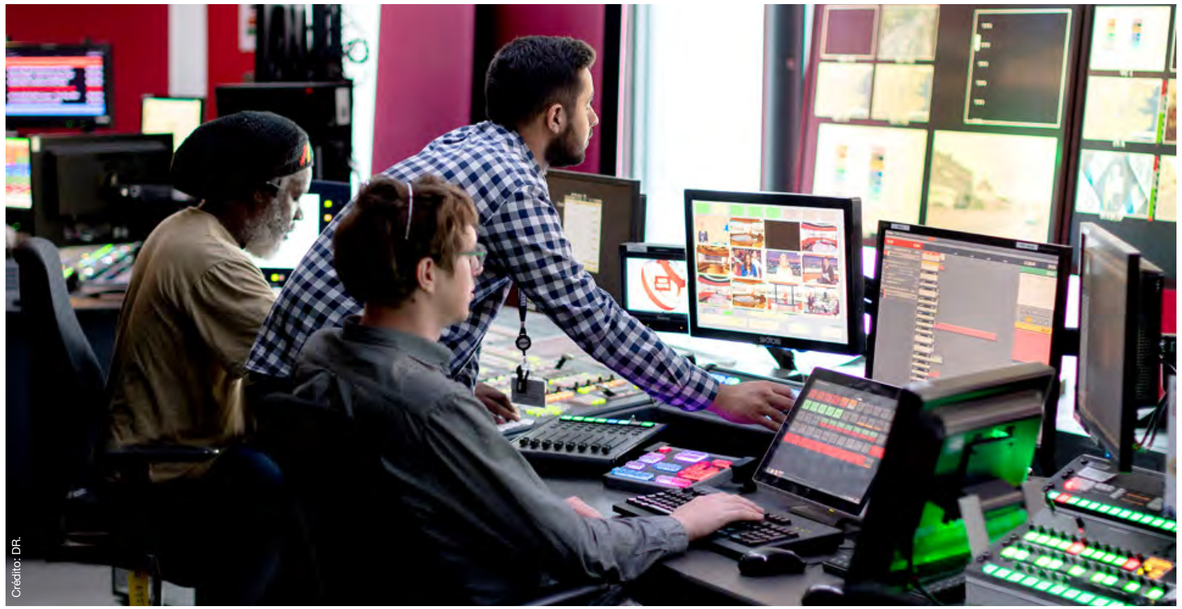
Crédito: DR.

"Technology and digitisation can make anything real"

Myra Thompson

It is an unquestionable reality - today's world revolves a lot around what is published or shared on social networks. With its inherent pros and cons, this parallel world (so close and, at the same time, so distant from reality) dominates social interaction, the global economy and is even increasingly decisive in major political decisions, both in a country and worldwide.

This form of communication, which is progressively rooted in everyone's habits, is fertile ground for the development of the work of people like Myra Thompson, specialising in Digital Strategy, Marketing, who has agreed to share her perspective with us on this week's edition.

Milénio Stadium: The first question may seem basic, but it's a good place to start. What is the importance and impact of social networks today?

Myra Thompson: Social media has become an every day part of our lives today, 4.5 billion people - over 50% of the world is on a social network (80% of people in Canada, 76% of people in Portugal and 70% in the US). Given this reach and usage alone it is no wonder it has impacted lives and industries in many ways, some positively and some negatively. This also leads to the importance of them and the power, influence and ethics that have had to evolve with social media. There are thousands of social networks across the world, but lets look at one that most people know, Facebook, it started in the dorm of Harvard, designed for it's students and within 2 years in 2006 it was launched globally. Now we have 7 out of 10 people in Canada using it and generating more revenue than any other publisher in Canada. It's important because it is here, lots and lots of people use it, it has disrupted industries, possibly impacted election results, created jobs and continues to evolve. It was just recently that they announced the metaverse, the next evolution of Facebook. They are talking about immersive experiences, connecting with people across the world but feeling as though they are in the room and so much more. The keynote presentation was really something else.

MS: When we think of corporate self promotion, one of the most important tools used today are social networks—why is that?

MT: I think it goes back to the amount of people on social networks and how they have evolved. If you want to capture consumer attention you have to follow where they are and communicate and tell them your story how they expect it and where they are – think of a TV commercial, a radio message isn't going to be the best thing to put in that spot. There's a social network for almost everything in your life and each of them continue to expand and offer different services on their platforms. You can showcase your brand to potential employees or consumers in different ways, a picture on Instagram, or a whitepaper on LinkedIn. It can be both an efficient and often more welcomed way to promote yourself corporately to a consumer or potential employees or businesses. There are over 740 million members on LinkedIn and over 55 million registered companies, that results in a billion interactions each month, a great opportunity for companies to showcase themselves and grab the attention it needs from all of those members irrespective as to where they are located.

MS: There are many people using social media as an exclusive form of employment—for example, the "influencers". Companies have also realized that digital marketing is becoming increasingly important. How does one use these platforms to generate work opportunities and financial return?

MT: There are a couple of ways to do this, if you own your own business you can sell your goods or services through the platforms. The influencers make money by receiving endorsements or paid promotions by companies who are hoping that their followers will be more inclined to buy their products and services

MS: There are several different communication strategies on social networks. How do marketers define the guidelines for each entity?

MT: The platforms have algorithms that will provide suggestions to marketers to help them achieve their goals. They also have a number of policies and guidelines in place, for example sizes of images or the number of words or characters that can be used. For the most part though a marketer will have either an agency or in-house social strategist to help them along.

MS: Videos, photos or both? What is the most effective method to capture the attention of people scrolling through their timelines?

MT: It's a big question as it depends on the platform and what you want people to do, overall though video always seems to come out top, as long as you have auto caption. One of the good things about social media is you can test a number of versions of your content and see which one works best for you

MS: How important are the new streaming services for media companies?

MT: They are very important, the internet, digitisation and technology have changed media and entertainment significantly. In two ways really, based on the impact it has had on changing the consumer, as well as production capabilities. New streaming services continue to see growth, and media companies should follow their audiences.

MS: What are the pros and cons of social media in today's society?

MT: Wow that's a BIG question, there are so many studies out there. In my personal opinion one of the cons has to be the peer pressure/bullying in the younger age groups, the pro has to be the ability to communicate and ability to learn.

MS: Is mental health, in any way, affected by the misuse or overuse of social media?

MT: Absolutely, again many studies on this and there continues to be. The fear of missing out, unrealistic ideals of other people's lives, along with online bullying are all signs. You can feel inadequate about yourself, depressed, self-isolate or become self-absorbed. It is very serious and everyone should be aware of the signs and get help if needed

MS: Do you believe some people confuse the real world with the world that social media allows us to live in?

MT: For sure, an important thing to remember is that technology and digitisation can make anything real. There is no "editing" or authorisation on posts (aside from vulgar or obscene of course), so basically it's the wild west. There are also tools out there that enable you to change images and voices from original content or just create bogus content, so it's important to know if the source is credible. On the flip side, user generated content or personal content generated often does reflect the truth and many causes have been born on social media.

Catarina Balça/MS

TEIXEIRA
ACCOUNTING FIRM INC.
HelpingBusinesses.com

We're hiring
for the following positions!

Receptionist, bookkeeper and accountant.

If you'd like to join the Teixeira Team,
please send your resume to carlos@helpingbusinesses.com

Back office
Accounting
Bookkeeping

Tax advice
Personal taxes
Business taxes

Estate planning
Corporate life insurance
Private pension plans
Retirement options

Corporate financing
Corporate debt solutions

Carlos Teixeira
Managing Partner

Toronto (head office)
1015 Bloor Street West
(Bloor & Dovercourt)
416.535.8846

Hamilton
219 Main Street West
416 535 8846 ext 221

Serving
Toronto-GTA
Bradford
Brampton
Richmond Hill

"The vast majority of cyber incidents in Canada could be prevented with basic cyber security practices"

Evan Koronewski, Canadian Centre for Cyber Security

Crédito: DR.

We live in a society that is increasingly connected and dependent on information shared online. This is valid both on a professional and personal level. Our technological "dependence" has been magnified by the pandemic, as businesses and services have been forced online. While this new predominantly digital economy brings benefits and convenience to people's lives, it also comes with a caveat. This increased internet traffic has ushered in a surge of cyber crimes and malicious web activity.

Evan Koronewski, Media Relations and Public Affairs from the Canadian Centre for Cyber Security. Credits: DR.

That's why, in this highly technological scenario, rates of cybercrimes are rising, causing monetary damages to individuals, companies, and governments every year. According to a Panda Security survey, the cost of cybercrime worldwide will reach $6 trillion by the end of 2021. In Canada, official data indicates that the number of cases of this type of crime is on the rise - with a record of 63,523 cases in 2020. From 2016 to 2020, cybercrime has become almost three times more frequent in the country.

Cyber security has become an increasingly pressing issue not only for big organizations and governments but also to ordinary people. After all we humans are the ones behind the machines and in control of them. In this technological universe cybersecurity has become a priority and despite investments in new securities, the cybercrimes and attacks keep happening.

To talk about this type of crime and the importance of cyber security, and to learn some tips from experts in this field, we interviewed Evan Koronewski, Media Relations and Public Affairs from the Canadian Centre for Cyber Security, which is Canada's authority on cybersecurity. The Cyber Centre works with united existing operational cybersecurity expertise from Public Safety Canada, Shared Services Canada, and the Communications Security Establishment in to one high-functioning, responsive organization. Together they lead the government's response to cyber security events and works to protect and defend the country's valuable cyber assets, working side-by-side with the private and public sectors.

Milénio Stadium: Can you tell us in a simple way, what is cyber security and why is so important?

Evan Koronewski: Cyber security is the practice of defending digitally connected devices (such as computers and mobile devices) and data, by using technologies, processes, and controls to protect them from cyber attacks. It aims to reduce the risk of cyber-attacks and protect against the unauthorized exploitation of systems, networks, and technologies. It is a shared responsibility, and we all have a role to play in cyber security. Canada is one of the most connected countries in the world. A safe and secure cyber space is important for Canada's security, stability, and prosperity. The interconnected nature of the threats we face as a country demonstrates that effective cyber security requires collaboration. CSE's Canadian Centre for Cyber Centre (Cyber Centre) works closely with government, industry partners, and the public to share our unique knowledge and experience to improve the cyber security of Canada and all Canadians. We must all work together to make Canada safer online. The COVID-19 pandemic has demonstrated just how much the Canadian economy relies upon our digital infrastructure. Protecting that infrastructure—the hardware and software, and the supporting supply chains—is critical to our national security and economic prosperity. The vast majority of cyber incidents in Canada could be prevented with basic cyber security practices.

MS: Is cybercrime increasing in Canada?

EK: As outlined in the Cyber Centre's National Cyber Threat Assessment report (NCTA 2020), we have observed over the last two years the number of cyber threat actors is rising and they are becoming more sophisticated. Cybercrime continues to be the cyber threat that is most likely to affect canadians and Canadian organizations, and we judge that ransomware directed against Canada will almost certainly continue to target large enterprises and critical infrastructure providers. We assess that these threat actors will almost certainly continue using thematic lures for malicious phishing attempts, including COVID-19 and health-related themes. Canadians and Canadian organizations will almost certainly continue to face online fraud and attempts to steal personal, financial, and corporate information. Cybercriminals will continue to target Canadians and Canadian organizations in an effort to defraud them and extort money through ransomware.

MS: What are the different types of cybersecurity threats? We hear a lot about stealing information and personal data. Are these the most common crimes in this field?

EK: At the beginning of the COVID-19 pandemic and throughout, we have assessed that national and international public health organizations will almost certainly continue to be targeted by cyber threat activity such as ransomware, information and credential theft, and distributed denial of service (DDoS) attacks. We assessed that cyber threat actors will almost certainly continue to target hospitals, medical clinics, and other front-line services involved in COVID-19 responses around the world. There are many different types of cyber security threats that have become more prevalent throughout the COVID-19 pandemic, such as phishing scams.

MS: Cyberattacks are becoming more sophisticated. What are the top cybersecurity challenges?

EK: The digital landscape is constantly evolving, and the tools used to perpetrate cyber-attacks are more readily available than ever for cybercriminals and threat actors. This makes staying on top of cyber security and new and developing threats a challenge. Canadian small and medium businesses, as well individuals, are just as likely to fall victim to cybercrime. The technology and the knowledge needed to perpetuate ransomware attacks are readily available at low cost for cybercriminals, as noted in the NCTA 2020 report. Cybercriminals typically cast a wide net, usually with phishing campaigns, and still yield a large payday from minimal effort. For larger organizations who cannot tolerate disruptions in their day to day operations, preventing them from falling victim to "Big Game Hunting" is key. This is when larger businesses are specifically targeted by a threat actor or cybercriminal. These organizations are likely to pay hefty ransoms to restore operations, which is why they are often targeted.

MS: According to experts, cybersecurity is no longer something businesses of any size can ignore. How can we educate people and corporations in dealing properly with online information and data?

EK: Finding trusted sources of information is key. Many of the threats we have identified can be mitigated through cyber hygiene and awareness, as well as best practices in cyber security. Canadians can stay informed by visiting GetCyberSafe.gc.ca or Cyber.gc.ca for more tips on how to stay cyber secure, from advice and guidance, to training opportunities. The Get Cyber Safe campaign is Canada's national public awareness campaign, created to inform Canadians about cyber security and the simple steps they can take to help protect themselves online. We publish clear and engaging content that explains cyber security in easy-to-understand terms. Get Cyber Safe leads the government's effort around Cyber Security Awareness Month in October, and we continue to work collaboratively with all levels of governments across the country and with private sector partners. Understanding how cyber attacks occur can also help individuals and organizations stay safe. Since cybercriminals take advantage of technical and human vulnerabilities, the best way to safeguard your business against the risk of cybercrime, such as ransomware, is to practice cyber security best practices.

MS: Can you provide us some tips to avoid cyber attacks?

EK: While it may not be possible to entirely eliminate cyber threats, Canadian businesses and organizations can significantly reduce the risk and be better prepared by taking a few important actions, starting with:

- **Provide security awareness training for employees**: Email phishing is the most common method that attackers use to spread ransomware. Regardless of what security features are installed on someone's device, if a malicious link is opened, that device could be compromised. Therefore, it is important that employees know how to recognize phishing attempts, and that there is a procedure in place for employees to report them to the organization's IT desk.
- **Patch operating systems (OS) and third-party apps**: Unpatched and unsupported operating systems are easy vulnerabilities for cyber threat actors to exploit. Be sure to keep your OS and all third-party apps patched with the newest updates.
- **Disable macros**: Several ransomware strains are sent as Microsoft Office attachments. When a user opens the attachment, they are asked to enable macros to see the contents of the document. Once they enable macros, the actual ransomware payload will download and execute. Keep macros disabled by default, and make sure employees are aware that a prompt to enable macros can be a red flag.
- **Use least privilege**: Users should only have the minimum amount of access required to fulfill their job duties. Restrict administrative privileges as much as possible, and ensure administrative users are required to confirm any actions that need elevated rights.
- **Back ups**: Be sure to perform frequent back-ups and store them offline. If ransomware is planted on just one device, it can spread across your entire network quickly and covertly. Make sure your back-ups are not connected to the Internet or any local network.
- **Practice recovering**: Organizations should run a simulated ransomware event and practice recovery procedures. How long would it take you to get yourself back online? For many organizations, it takes a lot longer in practice than anticipated. These exercises can show you what to focus on to improve your recovery procedures. Together, these steps can help you create a strategic plan for preventing and recovering from ransomware. Various cyber-attacks should be included in your business continuity planning (BCP) so that the level of impact and how quickly you need to get your devices back up and running is understood.

MS: Cyber Security Awareness Month is an internationally recognized campaign held each October to help the public learn more about the importance of cyber security. In Canada, have you noticed an improvement in awareness regarding online threats?

EK: The Cyber Centre continues to develop partnerships with organizations across Canada and engage Canadians via multiple online forums and social media channels. Although it is hard to qualify whether we have noticed an improved overall awareness in cyber security, we have found that more and more Canadians are reading our advice and guidance published on Cyber.gc.ca and GetCyberSafe.gc.ca. We have also continued to see increases in the number of users following our social media channels. We should also note that throughout 2020, the Cyber Centre held weekly video calls with over 100 representatives from the health sector to share practical advice and answer questions about cyber threats. Furthermore, in 2020-2021, the Cyber Centre forged new partnerships in 16 critical infrastructure sectors, such as health, safety, food, water, energy, transport, finance, manufacturing, information, and communications technology (ICT), academia, innovation, federal government, provincial / territorial / municipal government, democratic institutions, small and medium organizations, and Canadian citizens. This is crucial, because, as we stated in our 2020 National Cyber Threat Assessment, Canada's critical infrastructure will almost certainly continue to be a target for both criminal and state-sponsored cyber threat activity.

Lizandra Ongaratto/MS

De **segunda** a **sexta-feira**,
das **12h** às **13h**,
na **Camões TV**

Bell Fibe 659 | Rogers Cable 672 | Ignite TV 880

Por Tudo e Por Nada

LUSO LIFE
issue 010 available now

READ
lusolife.ca

FOLLOW
@lusolifemag

CONTACT
info@lusolife.ca

Ei, defensores da teoria da Terra plana, parem com isso! Eu provei que vocês estão errados há mais de 500 anos, quando comandei uma frota de navios que percorreu uma rota ao redor do globo. A terra é redonda, fim da história.

Infelizmente, a maior parte da viagem foi um pouco entediante - eu estava com saudades de Portugal e ficar preso num navio, dia e noite com as mesmas 50 pessoas pode irritar os seus nervos.

Hoje, vocês, crianças, podem andar de bicicleta e clicar numa aplicação do vosso telefone para ter acesso a uma rádio em português, 24 horas por dia, em qualquer lugar do mundo. Se ao menos eu tivesse a CamõesRadio.com para me fazer companhia em 1519...

Descarregue a aplicação da App Store ou Google Play - é grátis!

Camõesradio.com

Descarregar na App Store

DISPONÍVEL NO Google Play

Dark Web foi pensada para pessoas que queriam navegar sob anonimato

Créditos: DR.

A Internet é talvez uma das maiores invenções dos últimos anos que contribuiu para acelerar o conceito de aldeia global criado pelo canadiano Marshall McLuhan na década de 60. O filósofo que na altura era professor de Comunicação na Universidade de Toronto acreditava que os avanços das tecnologias de informação iam encurtar as distâncias no mundo e facilitar as trocas culturais entre os diferentes povos. McLuhan defendia que devido à diminuição das barreiras geográficas o planeta se ia reduzir a um conjunto e aldeias onde todas as pessoas estariam conectadas.

Dr. Richard Frank que é professor associado na Escola de Criminologia da Simon Fraser Univeristy em BC. Créditos: DR.

Apesar das suas enormes potencialidades serem reconhecidas, que o digam os imigrantes, que antigamente tinham que esperar anos por uma carta para saberem se estava tudo bem com a família, tal como qualquer outra invenção, também traz problemas e riscos, porque nem toda a internet é boa, tal como nem todas as páginas são confiáveis e têm informação credível. A internet é apenas a ponta do iceberg de dados, conteúdos e sites. Depois existe aquilo que vulgarmente se designa por Dark Web, o lado mais obscuro da internet sobre o qual pouco se sabe.

A propósito deste tema o Milénio Stadium entrevistou esta semana o Dr. Richard Frank que é professor associado na Escola de Criminologia da Simon Fraser Univeristy em BC e diretor do Centro Internacional de Investigação de CyberCrime (ICCRC). Doutorado em Ciência da Computação e em criminologia, a sua principal área de investigação é o cibercrime.

Frank explica que embora inicialmente a Dark Web tenha sido pensada para pessoas que queriam navegar sob anonimato, mais tarde acabou também por ser usada para o crime. Como a rede é encriptada é necessário um software específico para ter acesso à Dark Web, sendo que o mais popular é o Tor, explica o professor da Universidade de BC ao nosso jornal.

Em fevereiro deste ano foram partilhados na Dark Web informações pessoas sobre utilizadores do Facebook em todo o mundo. A informação que foi divulgada era referente a 533 milhões de contas de utilizadores da Meta e mais de 3 milhões de contas eram de canadianos. Nomes, números de telemóvel, endereços de e-mail, locais de trabalho, morada e estado civil foram algumas das informações expostas e até hoje não se conhece a identidade de quem partilhou esta informação.

Os ataques deste género são frequentes e acontecem em empresas das redes socias como em bancos, empresas de crédito, empresas de telecomunicações, etc. Mas a Dark Web também é um palco importante para tráfico de droga, tráfico humano, pornografia infantil, roubos, entre outros. O conselho dos especialistas é para evitar clicar em publicidade em sites sobre qualquer um dos conteúdos referidos acima.

O DarkMarket era considerado o maior mercado ilegal do mundo na Dark Web. Em janeiro deste ano a Interpol anunciou que graças a uma operação internacional que envolveu Alemanha, Austrália, Dinamarca, Moldávia, Ucrânia, Reino Unido e os EUA foi possível desmantelá-lo. Estes são alguns dos dados que a Interpol divulgou sobre o DarkMarket: quase 500 000 utilizadores; mais de 2 400 vendedores e mais de 320 000 transações no valor de $140 milhões de euros. Os produtos mais comercializados eram medicamentos, dinheiro falsificado, detalhes de cartões de crédito roubados, cartões SIM anónimos e malware. Com esta operação a Interpol espera conseguir reunir pistas para chegar a vendedores e compradores.

Em março deste ano a Canada Revenue Agency cancelou contas de 800.000 canadianos depois da informação de login ter sido encontrada à venda na Dark Web. No início a CRA julgava que apenas 100.000 contas que tinham sido afectadas, mas mais tarde veio a confirmar-se que foram 800.000.

Milénio Stadium: O que é a Dark web e como é que funciona?

Richard Frank: É uma subsecção encriptada e anónima da Internet e existem múltiplas tecnologias que permitem esta ideia, sendo a mais popular a Tor.

MS: Quais são as principais diferenças entre Deep Web e Dark Web?

RF: A internet aberta é a secção da Internet que qualquer pessoa pode aceder, sem precisar de fazer login. A Deep Web é o conteúdo da Internet que precisa de login para ser acedido, trata-se de conteúdo que não é acessível a todos. Exemplos de Deep Web do dia-a-dia são as assinaturas de jornais e as notas dos médicos que podem ser acedidas pelos próprios. A Dark Web é a secção da Internet que toma medidas ativas para se esconder, usando encriptação e necessitando de um software específico para aceder a essa informação (software Tor, por exemplo).

MS: Sendo a Dark Web um terreno fértil para a ilegalidade, será também, de certa forma, um instrumento de trabalho para aqueles que fazem investigação criminal?

RF: A Dark Web foi criada para o anonimato e não para o crime, mas muitas pessoas abusaram da ideia e utilizaram-na para o crime. Portanto, sim, é utilizada para o crime, mas é utilizada por qualquer pessoa que deseje permanecer anónima/privada, tais como investigadores ou jornalistas. As pessoas que vivem num país que filtra a Internet, como por exemplo a China, podem utilizar o software Tor para ter acesso a informação que foi filtrada.

MS: A Dark Web pode ter um lado que é considerado "útil" à sociedade quando é usada como forma de comunicação em áreas do mundo onde não existe liberdade de expressão?

RF: Sem dúvida, o projeto Tor, por exemplo, é apoiado por muitas entidades sem fins lucrativos, governos e universidades.

MS: Existe um perfil de utilizador de Dark Web?

RF: Não tenho conhecimento de nenhum perfil geral, mas a rede Tor é utilizada diariamente por 2 milhões de pessoas.

MS: Quais são os tipos de crime mais frequentes na Dark Web?

RF: Há muitos sites que vendem todo o tipo de coisas, detalhes de cartões de crédito roubados, carded products, malware, serviços de hacking, drogas, armas, etc.

Joana Leal/MS

Stella's STUDIO

Our host Stella Jurgen visits the ArtTO show at the MTCC, meets with Mia Nielsen, Director of Art Toronto, gallerists and artists. Stella's guest is Jaime R. Ferreira, Contemporary Abstract Artist from Lisbon, Portugal.

Dom 21h

GUIA CAMÕESTV WINTV

Por Tudo e Por Nada

Desde as últimas notícias aos destaques do entretenimento, passando pela ciência, tecnologia, cinema e estilo de vida.

Seg-Sex 11h

Mundo MX

Um programa voltado para aqueles que curtem a boa música, com os clássicos dos anos 80, 90 e 2000, e os hits do momento.

Seg-Sex 14h

PEGADO A SI

Muita animação, juntando a melhor música para o seu regresso a casa e uma variedade de informações que não pode perder.

Seg-Sex 18h

PORTUGAL À VISTA

Visitamos o Clube Aveirense de Automóveis Antigos que resultou do entusiasmo de um conjunto de amantes dos automóveis antigos e motos da região de Aveiro. A Camões TV foi à boleia de Miguel Serrano, um dos dirigentes do clube que nos mostrou algum do espólio e a íntima relação homem-máquina.

Sáb 14h30

timeline

No Timeline desta semana, Adriana Marques e Catarina Balça falam da gravidez de Ana Moura, mostram-nos como é péssima ideia comprar capacetes baratos e ainda nos contam tudo sobre o noivado de Taylor Lautner.

Sáb 18h

here's the thing...

Esta semana, Manuel DaCosta conversa com Carlos Lopes. A discriminação sexual em pleno século XXI e o papel que todos temos na defesa de uma sociedade mais igual e justa foram alguns dos temas abordados.

Sáb 21h

BODY & SOUL

Neste episódio do Body&Soul falamos sobre como viver a nossa vida com propósito. Com a coach Paula Matias vamos descobrir o programa Master of You, o Jogo do Propósito e muita inspiração para dar um significado mais profundo à sua vida.

Dom 16h

it's SHOWTIME

Desde a sua estreia em 1997, João Pedro Pais construiu um percurso ímpar na música portuguesa e tornou-se um dos artistas mais carismáticos do país. A Camões TV falou com João Pedro Pais sobre o seu álbum de originais "Confidências (de um homem vulgar)" e sobre o espetáculo "Improviso" com temas renovados em formato acústico.

Dom 17h

ESPAÇO MWANGOLÉ

No Espaço Mwangolé desta semana vamos rever a conversa com compositor, intérprete e produtor, conhecido como o pai do estilo musical Kizomba, Eduardo Paím. Espaço Mwangolé, o seu ponto de encontro mesmo distante da sua terra natal.

Dom 18h30

WAR ROOM

The Dark Web

This program will describe and show you the different levels associated with the Dark Web. We will tell you how to access this other side and what you may find on these sites. You may be pleasently surprised or shocked to find out what can be accessed on these sites. The Dark Web and beyond.

Fri 19h30

SUBSCREVA HOJE!

Bell Bell Fibe 659 | 1-866-797-8686 Rogers Cable 672 | 1-888-764-3771 IGNITE TV 880

CAMOESTV.com

Crédito: DR.

The Dark Web
Is this the new/dark frontier?

Vincent Black
Opinion

The dark web is a part of the internet only accessible via a specific browser called Tor. Dark sites tend to live on messy URLs. Not only are they almost impossible to remember but they frequently change to maintain their privacy. The dark web is a part of the internet hidden from search engines, using masked IP addresses and only accessible using a special web browser. The world wide web can be divided into three categories, the surface web, deep web and dark web.

The surface web

The surface web also referred to as the indexed web or visible web is web content indexed by search engines. Everything you can find with Google search is part of the surface web. However, this part of the web is just the tip of the iceberg.

The deep web

The deep web is the next layer down. It contains material not indexed by search engines. This isn't as mysterious as it may sound. You probably access the deep web every day. In fact, it makes up about 90% of the entire web. For instance, your Facebook posts are unindexed and won't be found via a search engine. Your email inbox, online banking and Google Drive folders are undiscoverable via a earch engines. These are live on the deep web.

The dark web

Within the deep web is another part of the internet called the dark web. Dark web sites are so well-hidden they can't be accessed with normal browsers such as Chrome, Firefox or Safari. The dark web can only be accessed using a special browser called Tor as I have indicated.

The dark web lives on the Tor ecosystem and can only be accessed through the Tor browser.

So, what is Tor? Tor stands for 'the onion router'. It's free, open-source software using a global network of servers to help you stay anonymous online.

So, the big question is how does Tor work?

When you connect to the internet using Tor, your data goes through multiple phases of encryption before it's directed through a random series of servers called nodes. Each node decrypts your data one layer at a time so it can be interpreted, then send you to your intended dark web destination. It's from this process of peeling off the individual layers of encryption, like the layers of an onion, where the onion router gets its name.

This type of multi-layer encryption means each node, or server in the chain, knows which server your data came from and which server to send it too next. This makes it almost impossible to track your dark web activity from beginning to end. Not only does Tor's encryption system keep your activity anonymous, but it keeps host websites hidden as well.

You can see why this ecosystem would be so attractive to those involved in criminal activity. However, it's important to remember there are tons of legitimate reasons to use Tor to explore the dark web and get some positive results from it. Many folks use the dark web to dispense information and advise that someone may not prescribe in a doctor's office. Information, therapies, political positions and information is sent out through the dark web and you would be pleasantly surprised on the amount of people who read and follow these recommendations and advice.

These sites are also known to get you things that you normally would not think of being able to access...here is a small sampling of what you can get on the dark side.

- Credit Cards
- Fake Passports
- Drugs/ prescription and non
- Bitcoin Lottery Tickets
- Fake College Degrees
- A Hitman
- Explosives
- Social Security Numbers
- Illicit Substances
- Government Data

But the one thing that I couldn't believe was available... body parts... you literally can buy any body part you may need on these sites. Scary... but true.

In conclusion, when using or trying to access any of these dark sites, you should keep these recommendations in mind. Stay vigilant and follow these tips to stay safe on the dark web.

Navigate to the correct URL and be smart about where you visit because you can easily stumble into some dark content by mistake. Be careful what you share... the dark web is unregulated and a popular environment for illegal activity. Don't download any files, similar to the surface web, the dark web can contain malware. Don't download anything you're not 100% certain is legitimate. You should not make any purchases as some dark web shops may be legitimate, but making a purchase is not worth the risk. And finally, keep your programs up to date, systems and software are designed to keep you safe.

There are many good and legitimate reasons to step into the deep web, but you should always do so with caution.

CAMÕESTV WINTV

24 horas por dia, 7 dias por semana.

Subscreva hoje. Ligue e peça o canal WIN TV.

Bell Bell Fibe 659 1-866-797-8686 Rogers 672 1-888-764-3771 IGNITE TV 880

CAMOESTV.com

Créditos: Standret

Os riscos ocultos da "era moderna"

Cristina da Costa
Opinião

Olá, muito bom dia,
Como estão? Espero-vos bem. Com saúde e vontade de saborear mais um fim de semana que já nos bate à porta. Como já vem sido habitual, todas as semanas o departamento criativo do jornal Milénio (e são bastante, creia), trazem até nós temas que necessitam atenção. Até porque vivemos numa sociedade que está em franco desenvolvimento sem que, por vezes, nos apercebamos. Desta feita o tema de capa debruça -se sobre algo que quase toda a população mundial utiliza e a "bandeiras despregadas ", ou seja, no seu dia a dia e cada vez mais. Multimédia, internet, canais a que estão associados e claro, poderia tudo correr bem ou não vivêssemos nós no seio de uma sociedade que quanto mais sabedoria adquire, mais "escura" se torna.

Fala-se bastante em termos técnicos sobre o streaming, e numa função integral do mundo da tecnologia que envia informações multimédia, através da transferência contínua de dados, utilizando redes de computadores, especialmente a Internet. Tem vantagens? Claro! Até certo ponto, toda a tecnologia as tem e, neste caso, a principal vantagem dos serviços de streaming é permitir uma maior velocidade no envio dos dados, que são armazenados de forma temporária nos dispositivos, não ocupando espaço em disco. Um dos maiores exemplos e com mais sucesso de streaming é a plataforma da Netflix, líder mundial no mercado que utiliza essa tecnologia para transmitir conteúdos em vídeo (filmes e séries).Pronto, este ponto ficou mais ou menos esclarecido. Vamos passar também a perceber o mundo escuro da net. A tal "dark web" por onde passam situações que desconhecemos. A maldade da tecnologia. O mundo dos hackers e a podridão da net.

A Dark Web é o coletivo oculto de sites da Internet que só podem ser acessados com um navegador de Internet especializado. Este é, consequentemente, utilizado para manter atividades anónimas e privadas na Internet, algo que pode ser útil em contextos legais e ilegais. Embora algumas pessoas a utilizem para evitar a censura do governo, contudo há quem a use para atividades altamente ilegais. Com o avançar dos tempos e da tecnologia, a Internet possui milhões de páginas da Web, bancos de dados e servidores que funcionam 24 horas por dia. Mas a Internet chamada de "visível" (também chamada de Web da superfície ou aberta) que são sites encontrados em mecanismos de pesquisa como Google e Yahoo, sendo estes apenas a ponta do iceberg. São inúmeros os termos que circundam a Web invisível, mas vale a pena conhecer as diferenças entre eles, caso você queira ir além do lugar-comum. Fique também a perceber melhor e caso esteja interessado em saber como poderá acessar à Dark Web.

Contudo, e se for uma pessoa sem maldade, nem experiência neste campo, que é o meu caso, decerto que poderá questionar se é ilegal ou não acessar a Dark Web. A resposta é não. Ilegal pode ser o que é feito quando se lá está, mas isso depende de si e de cada um de nós. Está a esta altura o leitor a dizer – "ok Cristina diz-nos então como se entra no mundo da Dark Web?".O método mais popular é usar o navegador anónimo Tor. Esse navegador pode ser baixado como o Chrome ou o Firefox ou qualquer outro navegador de sua escolha, mas funciona um pouco diferente. TOR que significa "The Onion Router (O roteador cebola)" que se refere à maneira como ele funciona. A atividade de Internet via Tor deve percorrer diferentes redes de sobreposições ou camadas (como uma cebola), e cada uma delas ajuda a criptografar o tráfego do seu computador. Devido a essas camadas extras de segurança, o Tor funciona mais devagar do que os navegadores comuns. Muitos usuários do Tor também recomendam o uso simultâneo de uma VPN para obter a máxima privacidade.

O porquê da utilização da Dark Web

Se você já ouviu falar da dark web, provavelmente foi sobre as transações ilícitas. No entanto, a dark web é, simplesmente, um lugar de extrema privacidade online. Algo que você pode fazer na dark web é comprar drogas ilegais por correspondência. Outra coisa que você pode fazer é ler o New York Times ou navegar no Facebook, ambos com versões onion da dark web (embora ainda lhe seja solicitado que se inscreva ou faça login). O que você realmente faz na Dark Web depende das suas necessidades pessoais.

Mesmo! É o que é e vale sempre o que vale. Com cautela. Navegue à vontade, mas com boas intenções, porque por vezes nestes cenários ilícitos, por muita privacidade que possam oferecer, há sempre alguém, que também disto entenda, e lhe pode dar um lado menos "azul".

Fiquem bem, desfrutem do merecido descanso e, se Deus quiser e os homens deixarem, na próxima sexta-feira, dia 26, temos encontro marcado em mais um Roundtable.

Até já, cuidem-se,

Cristina

FERREIRA KOACH
IMMIGRATION SERVICES
CONHECEDORES ABSOLUTOS DAS LEIS DE IMIGRAÇÃO
Permits de trabalho abertos (qualquer empresa) para juventude (18 a 35 anos), processos de residência permanente, ofertas de trabalho podem resultar em permits de trabalho temporários ou permanentes
Jason Ferreira, B. Comm, RCIC
416-653-8938
immigration4canada.ca
1560 Bloor St W, Toronto
Em assunto de imigração, não se deixe enganar por rumores

ACCORD TOURS
Your #1 Choice to Portugal
Air transat
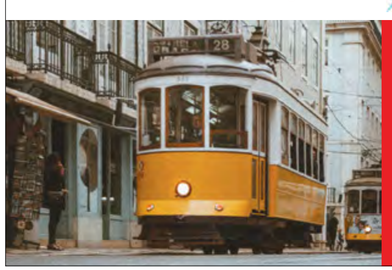
Lisboa • Porto • Faro
Contacte o seu Agente de Viagens
TEL: (416)599-3340
FAX: (416)599-3405
WATS: 1-800-268-9135
70 Yorkville Ave, Unit UR10
Toronto, ON M5R 1B9
info@accordtours.com
accordtours.com
Ont.Reg#1649491

Editorial → English version

Information Shift

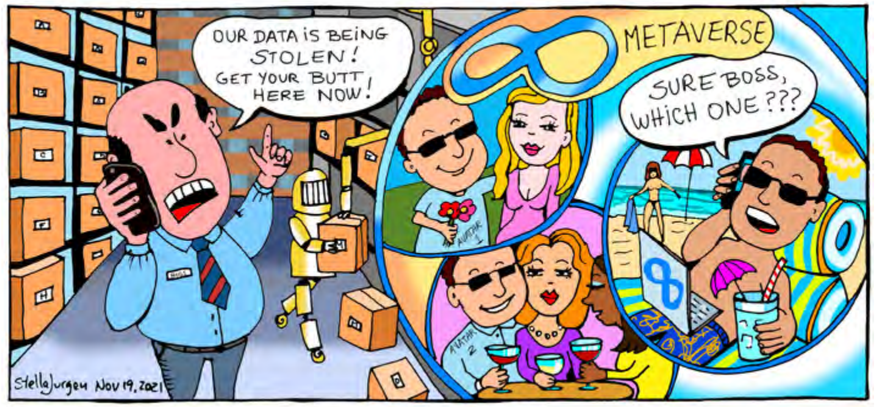

Streaming is a word, which increasingly affects how people transmit and receive audio and video material. Computer networks have become essential components in our lives because of the demands for steady and continuous flow of data, allowing playback to start while the rest of the data is still being received.

This is another trend which will modify our habits on how we consume and buy the things we need. As the world moves ahead, populations demand more and better, often at a cost due to disruptive complications to our personal lives and the economic well-being of the country. 2022 will be dominated by the need to adjust to new realities, both in areas shaped by new technological advances and trends that re-assert these advances.

The internet, which includes the dark web, will create worlds never before imaginable. Facebook is rebranding because they recognize that the Meta world is around the corner. The duplication of our beings will create imaginary societies, which will excuse behavioral imagery based on our realities using truth of the matter without personalized involvement.

Countries such as the US and China will conduct techlash wars where "deep tech" is a priority and not games and other frivolities. Companies who don't comply will pay a huge price because innovation and dynamism are a priority. This is why streaming has become an embraceable product because it allows its user the capability of interacting with anyone in the world without leaving home. Laziness will continue to overtake our lives with the younger generation choosing paths that Google suggests. Parents no longer have control of their children, which in many aspects, mirror the chaos of developing a world order as China and the USA continue their race for dominance. China has become more aggressive abroad and protectionist measures by the west will ascertain a cold war based on technology with each side striving to show superiority of its system of government.

Won't blame you to wonder what political insights have to do with the world of the internet. The future belongs to those who control social media and advancements in technology to win wars and the minds of voters. The future of power will be based on a fascist realm where your thoughts (data) will be used to give you back what you provided before.

Cybersecurity is no longer sufficient to protect the good guys from the bad dudes. It's a never-ending warfare where you are the soldiers that eventually pay the price by having your informatic lives stolen and used as a terrorist mechanism.

The future will have artificial intelligence and machine learning dominate political campaigns based on resentment and culture wars, which will be sold as an advertisement for democracy. You will be the peons used in future political wars, which you cannot understand.

On the positive side, we should get ready for rapid development of things, which in time will improve society, such as hydrogen-powered planes, vertical farming, container ships with sails, 3-D printed bone implants, flying electric taxis, space tourism, delivery drones, 3-D printed houses, etc. For now, the metaverse is coming where you will get into a persistent virtual world, where people can meet, flirt, play games, buy and sell things and much more. Who needs to go out? Print your house and become a Meta citizen.

I will check the dark web to see if reality will still exist.

Be well and protect your data.

Manuel DaCosta/MS

Já estamos abertos com serviço de sala
LEÃO D'OURO
RESTAURANTE BAR
leaodouro.com | 905.566.5326 | 920-A Dundas St, E. Mississauga

SENSO GROUP

BLACK FRIDAY SALE

NATURAL STONE - IN STOCK
20% OFF

BRICK SPECIALS
$0.50 EA

PROTERRA WALL - IN STOCK
20% OFF

PT LUMBER
10% OFF

STONE SPECIALS
$2.50/SF

4X8X1/2" LITE DRYWALL
$10.49 PICK UP PRICE

HAL TEX PAPER
$12.87 PICK UP PRICE

BLUE RIGID XPS FOAM
UP TO **50% OFF**

SENSO BUILDING SUPPLIES
150 Rockcliffe Crt, Toronto
416-658-8300
orderdesk@sensogroup.ca

SENSO GROUP

BLACK FRIDAY MORE SPECIALS IN STORE

Husqvarna 122C Trimmer
ONLY **$168.29**

GARANT LEAF RAKE
20% OFF

3"X9" BRICK CHISEL
ONLY **$10.74**

CAN-PRO 4LB SLEDGE HAMMER
ONLY **$11.10**

24" CONTRACTOR PUSH BROOM
ONLY **$41.40**

2" WIRE BRUSH W/ KNIFE
$3.10 EA

WORKHORSE HARD HATS
30% OFF

MILWALKEE 2" SDS DRILL
ONLY **$1267.06**

SENSO BUILDING SUPPLIES
150 Rockcliffe Crt, Toronto
416-658-1316
rentals@sensogroup.ca

STIHL® DEWALT BOSCH HILTI

OPINIÃO

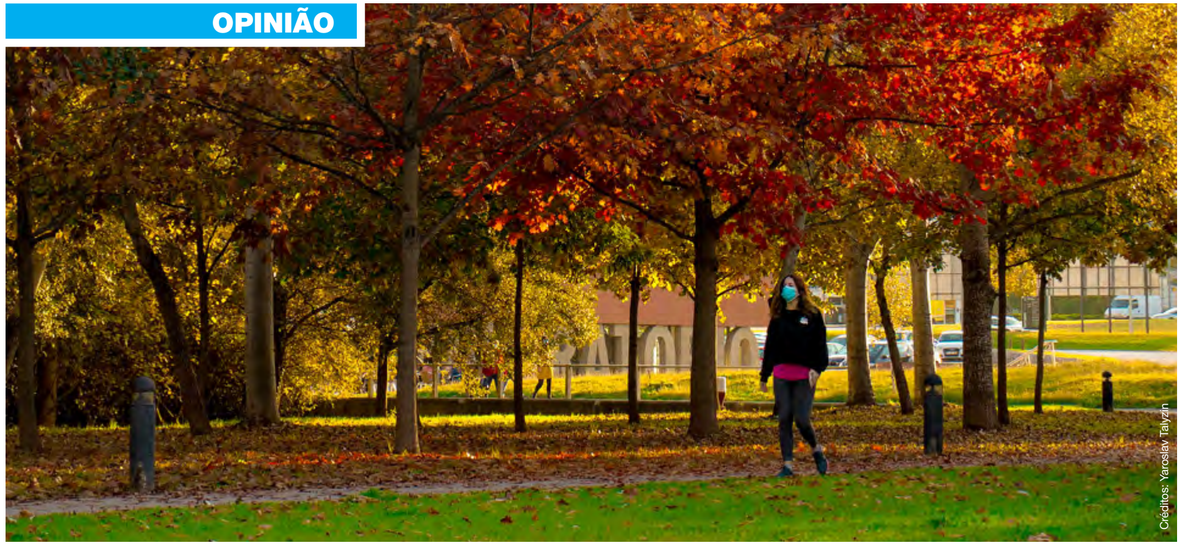
Créditos: Yaroslav Talyzin

O outono do nosso descontentamento!...

Luís Barreira
Opinião

Este outono começou mal em Portugal! Primeiro porque confiando na inteligência e maturidade da nossa comunidade política, ninguém esperaria que o governo agora caísse, quando todas as previsões eleitorais mais sensatas apontam para um futuro resultado eleitoral semelhante àquele em que nos encontrávamos, ou seja, nem o PS e nem PSD acreditam atingir a maioria absoluta que lhes permita governar sozinhos, estando ambos já a pensar em futuras coligações.

Segundo porque com uma equipa de profissionais de futebol, considerados como dos melhores do mundo e constantemente aplaudidos por muitos milhares de adeptos no Estádio da Luz, acabássemos por perder o jogo contra a Sérvia e o acesso direto à fase seguinte do Mundial de 2022, quando nos bastava empatar o encontro. Foi uma tristeza ver os nossos craques correrem atrás de uma bola, quase sempre na posse dos adversários e o "Mister" aos pulos na lateral sem saber o que fazer para corrigir a situação.

A terceira e a mais grave é que há mais de uma semana que o vírus da Covid-19 infeta mais de um milhar de portugueses por dia, aumentando a quantidade de internados e mortes. Com a Europa na mesma situação será difícil escaparmos à "quinta vaga" desta epidemia que, a juntar-se à habitual vaga de gripes de inverno, começa a fazer disparar os alarmes nos hospitais e a impor as inevitáveis medidas de prevenção sanitária, idênticas às que já tivemos.

Em contrapartida, o sol de S. Martinho ilumina-nos os corações e o frio aperta-nos os ossos, enquanto comemos as saborosas castanhas e bebericamos a água-pé, esperando que a crise passe sem deixar grandes mazelas humanas e materiais.

Em geral, somos um povo habituado ao mal-estar e o fado que nos acompanha é quase sempre triste e melancólico, mas quando a "mostarda chega ao nariz", espirramos com violência: seja na política, contestando as nossas formações partidárias, embriagadas com o seu eventual sucesso e em menosprezo pelo todo nacional; no futebol, assobiando as nossas "estrelas", quando parecem adormecidas perante os resultados e contestando o conservadorismo táctico do seu treinador ou, na ausência de medidas atempadas de prevenção sanitária, face ao crescimento das infeções pelo Covid-19, atiramo-nos a todos os responsáveis pela nossa saúde coletiva, quando já passámos por uma experiência semelhante com algum secesso, nos outorgamos de ser o povo mais vacinado da Europa e nos prometeram a imunidade de grupo quando tal acontecesse.

Mas, na realidade, a nossa exasperação é lenta e circunscrita ao tempo de avaliação de outras realidades. Não somos, nem queremos ser uma ilha no conjunto dos países que nos rodeiam, razão pela qual, quando nos apercebemos da realidade dos outros, nos aconchegamos calmamente à nossa.

Crises políticas existem em todos os países europeus, basta olhar para o outro lado da nossa fronteira terrestre e em quase todas as democracias ocidentais. Além disso, essas crises são fenómenos temporais às quais estamos habituados, sobrevivendo sem lhes encontrar soluções definitivas, o que nos faz duvidar se alguma vez elas, as soluções definitivas, possam ou devam existir, no quadro do sistema político em que queremos viver!...

O futebol anima-nos, de vez em quando e ao longo de algumas décadas temos pontualmente sido felizes, fazendo-nos esquecer muitas vezes o essencial, em nome de um orgulho clubista ou nacional, no caso das nossas seleções.

Antes do jogo com a Sérvia o treinador da nossa seleção dizia orgulhosamente que seriam "favas contadas", talvez inspirado no facto da seleção sérvia nunca nos ter ganho e porque bastava-nos um empate para ganhar a partida. Não sei se transmitiu esse sentimento aos nossos jogadores, tornando-os mais relaxados, ou se estes estavam à espera que o nosso Presidente da República lhes prometesse o mesmo prémio de 1 milhão de dólares, que o Presidente sérvio prometeu aos seus jogadores se ganhassem a partida. O que eu e todos aqueles que viram o jogo sabem é que a seleção sérvia sabe jogar futebol, o seu empenhamento foi sempre superior ao nosso e a preparação física dos seus atletas superava a nossa. E o nosso treinador "engoliu um sapo" com as suas declarações prévias e com a sua estratégia de jogo, acreditando na "sorte" que temos tido!

Passando a coisas mais importantes, como é o caso de novas ameaças do Covid-19, há uma certa angústia ao verificarmos o estado de calamidade pública em que se encontram muitos dos nossos hospitais, superlotados de doentes que se espalham pelos seus corredores e as manifestações de deserção, por parte dos clínicos e pessoal de enfermagem, contestando as condições de trabalho, a falta de pessoal e as suas remunerações atuais, perante aquilo que lhes é oferecido pelas instituições da medicina privada. Tudo isto face uma nova fase crescente da epidemia Covid-19, à qual se associa a época das gripes, sem que a sua vacinação evolua mais rapidamente, tal como a tomada da terceira dose da vacina anti-Covid.

É verdade que o Governo está demitido, em consequência do chumbo do Orçamento (OGE), mas mantem-se em funções até que o próximo seja eleito, não podendo descurar matérias tão sensíveis como a saúde pública. Também é verdade que, no caso atual, governando com base em duodécimos, lhe é difícil encontrar as verbas necessárias para aumentar as remunerações dos médicos e enfermeiros do SNS, mas estes problemas não são novos e o facto de a sua proposta de OGE, contemplando muitas medidas corretivas para o SNS, ter sido reprovada, não pode servir de justificação para tudo e muito menos para desculpar todos os poderes públicos deste país (governo, partidos políticos e PR) para uma ação que, embora desabitual, possa reverter a perigosidade do momento que se aproxima.

É que afinal, todos contribuíram em diferentes graus de responsabilidade, para a atual situação em que nos encontramos!

Erosão
Histórias e memórias da emigração

Daniel Bastos
Opinião

A freguesia de Cepães, uma povoação do concelho de Fafe, distrito de Braga, com intensa atividade industrial e aptidão agrícola, ao longo dos últimos quatro anos foi palco de um original projeto comunitário em rede que envolveu toda a comunidade local em torno de histórias e memórias da emigração.

Partindo dos percursos migratórios do final do século XIX e do século XX para o Brasil e França, assim como das expressões materiais e simbólicas do ciclo de retorno dos emigrantes que marcam indelevelmente a região do Vale do Ave. E em particular o concelho de Fafe, contexto que impeliu a edilidade minhota a instituir no clarear do séc. XXI o Museu das Migrações e Comunidades, o grupo local EnfimTeatro, núcleo dramático da Sociedade de Recreio Cepanense, desenvolveu desde o primeiro trimestre de 2017 o projeto comunitário Erosão, tendo em vista a dinamização de atividades culturais.

Entre as várias atividades impulsionadas destacou-se a realização do filme Erosão. Uma pelicula inspirada no texto dramático "Terra Firme", de Miguel Torga, um dos mais influentes escritores portugueses do século XX, ele próprio emigrante no Brasil nos anos 20, que retrata a longa e penosa espera de um filho há vinte anos ausente.

Os pilares fundamentais do filme Erosão, cuja antestreia ocorreu no decurso deste mês no Teatro Cinema de Fafe, assentam num profundo compromisso com as metamorfoses, linguagens, hábitos e tradições da comunidade local, assim como nos termos viagem, emigração, esperança, utopia, paisagem, património material e imaterial. Como defendem os responsáveis da pelicula cinematográfica, estamos perante um trabalho planeado, suportado e executado, todo ele, por não-atores e elementos que pela primeira vez experimentaram determinados meios técnicos e materiais, pessoas que nunca haviam conhecido o caminho de aproximação, senão em sonho, à ideia de um filme. Mais que uma abordagem original ao fenómeno migratório, o filme Erosão, que se encontra disponível para ser visualizado no território nacional e nas comunidades lusas espalhadas pelos quatro cantos do mundo, é um reflexo coletivo da valorização da emigração portuguesa, parte integrante da nossa história e da nossa identidade.

Créditos: DR

Resposta à Deputada Federal de Davenport sobre as exigências do regresso ao Canadá

A deputada federal Julie Dzerowickz (M.P.) reconheceu o problema que está a causar o regresso ao Canadá de viajantes nestes tempos de dupla vacinação PCR obrigatória contra a Covid19, como condição para poderem viajar. Numa conferência de imprensa convocada especificamente para falar sobre este assunto a MP descreveu a necessidade de preencher o formulário do ArriveCan on-line e prescreveu uma solução, segundo escreveu o Milénio Stadium num artigo que citamos em parte:

"Muitas pessoas disseram que foram apanhadas de surpresa, porque tinham o comprovante da vacinação, mas não na aplicação [no formulário], o que não é aceite pelos agentes da fronteira [funcionários do aeroporto]. A maioria daqueles que relatam dificuldades são os mais velhos, que encontraram dificuldades para lidarem com as novas tecnologias. Por causa disso, a M.P. resolveu fazer o alerta à comunidade e pedir ajuda em especial a parentes ou amigos desses idosos, que precisam de voltar de Portugal ao Canadá, para ajudá-los a baixar a aplicação [o formulário] e a guardar o comprovante da vacina. No caso daqueles que não têm "smart phones", é possível acessar o [formulário do] ArriveCan de qualquer computador, guardar o comprovante da vacina e mandar para um email pessoal, ou tirar uma foto."

Ficámos deveras consternadas ao ler a solução prescrita pela deputada Davenport: que o processo de preencimento do formulário ArriveCan, tal que descrito no artigo, deveria ser, segundo a deputada, inteiramente assumido pela família e amigos dos viajantes que não têm acesso à internet ou não sabem preencher, eletronicamente, um formulário.

Dado o formulário só estar disponível eletronicamente, que dizer daqueles viajantes que não têm amigos ou familiares capazes de os ajudar? Ou daqueles que, mesmo tendo familiares e amigos, nenhum deles está equipado ou tem conhecimentos técnicos para lidar com o preenchimento do formulário exigido, em tempo recorde, pelo ArriveCan? É que o formulário só pode ser preenchido 24 a 48 horas antes do regresso para o Canadá, porque o viajante tem de incluir o número do voo, a hora de partida e a de chegada ao Canadá.

O facto de o formulário só estar disponível eletronicamente - e ter de ser preenchido pouco antes da partida - cria um enorme problema para as pessoas que não têm acesso à Internet e/ou não sabem lidar com ela.

O formulário deveria também estar disponível em papel à saída de Portugal, e deveria ser providenciada ajuda para o preencher no aeroporto de lá para que os viajantes não sejam penalizados ao regressaram ao Canadá. Estão a ser penalizados, sim, ao serem obrigados a fazer quarentena, e isto apesar de terem cumprido todos os requisitos de saúde exigidos pelo Canadá, que é estarem totalmente vacinados e de terem tido um teste PCR negativo.

Esperamos que a falta de acessibilidade ao ArriveCan a todos quantos na população canadiana precisam de viajar seja corrigida quanto antes!

Ilda Januário e Isabel Vieira

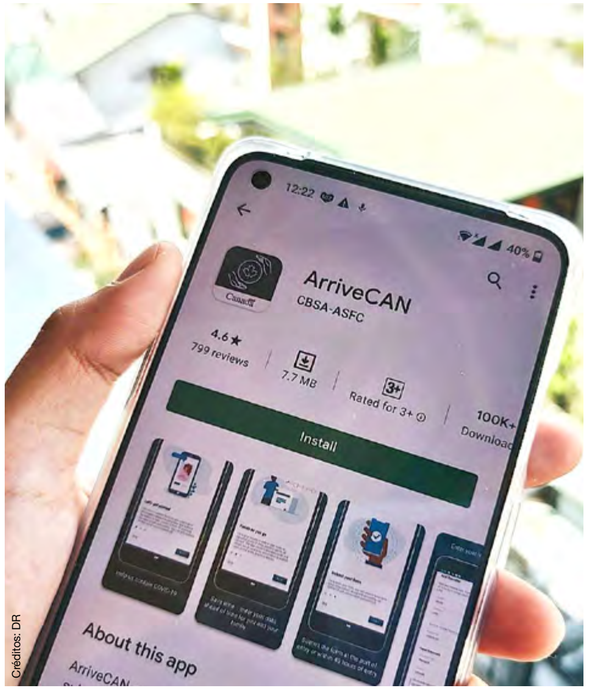

Créditos: DR

10 Martha Eaton Way, Toronto
$399,800

Very bright and spacious with gorgeous view. and convenient location. Ensuite laundry. Close to hwy. future subways, and amentias. Walkout to balcony. Parquet floor installed 2003. Modern kitchen with granite counter, stainless steel sink.

6 Dorsey Dr
Toronto

esented 3+2 bedroom renovated top to bottom, ocated in a great neighbourhood itchen fully professionally finished asement with sep/entrance, & amazing size lot 54.99ft by 150ft close to 401 hwy.

39 Loxleigh Lane
Woolwich

bed, 3 bath, 2 car y home, highly sought after community. This move-in ready

y home has hardwood flooring through the main floor. Partially finished bsmt pot lights. Just move in!

"LIST" POR APENAS 1%* AVALIAÇÃO GRÁTIS

Brampton
10 Cottrelle Blvd.
Suite 302
905.230.3100

Mississauga
30 Top Flight Dr.
Suite 12
905.564.2100

flowercityrealty.com

*Maximum commission is 3.5%. Listing commission 1%, co-operating brokerage 2.5%.

ROYAL LEPAGE
Flower City Realty

Sónia Ávila
Sales Representative
647.274.4809

Avós e netos – sem pontes de afetos

Aida Batista
Opinião

A maioria das narrativas confrontam-nos com o estereótipo dos avós que mimam, que contam histórias, que falam das práticas e tradições familiares, das guloseimas escondidas, do cheiro das refeições carinhosamente preparadas, das brincadeiras e das cumplicidades dentro ou fora de casa.

Daqui resulta que as imagens dos avós sejam sempre demasiado idílicas e um retrato de seres perfeitos, sem defeitos. Quando, com Manuela Marujo, organizei a coletânea "Passos de Nossos Avós", e pedimos a alguns autores que escrevessem um texto sobre um dos seus avós, recebi apenas uma resposta contrária ao figurino que o livro ia ganhando: alguém que se recusava a escrever sobre a sua avó, porque nunca tinha gostado dela. Após segundos de reflexão, respondi: É isso mesmo que eu quero – uma voz dissonante de quem tem a coragem de ir contra a corrente, e passar uma mensagem ao arrepio de todas as outras.

A firmeza deste autor fez-me pensar que outros casos haveria, se bem que a muitos netos faltasse o arrojo de desconstruir modelos enraizados no imaginário coletivo. Os arquétipos fazem parte da organização social que cria os seus ritos e mitos, entre os quais se incluem os da avosidade, vistos sempre pela lente da ternura.

Talvez aqui se encontre a razão pela qual a literatura seja parca neste tipo de testemunhos, incluindo a da e/imigração, em que os pais, ao entregarem os filhos aos avós subverteram muitas vezes os papéis e as relações de parentesco. Era com os avós que os netos ficavam, por isso era com eles que se estabeleciam os laços afetivos mais fortes, ao ponto de recusarem os próprios pais, quando chegava a altura dos reencontros.

Além dos processos migratórios que, num sistema de transferência de afetos, transformou avós cuidadores em pais, subvertendo os papéis que foram geradores de conflitos de interesses, outra situação me tem perturbado, desde que me comecei a interessar por estes temas. Refiro-me concretamente ao período em que, em Portugal, existiam crianças designadas por "sem famílias" – as crianças abandonadas ou ilegítimas. É pertinente recordar que num Portugal, até há bem pouco tempo, rural e provinciano, era prática habitual que, tanto os patrões como os filhos destes, abusassem sexualmente das criadas que, mais cedo ou mais tarde, acabavam por engravidar. As famílias onde as jovens viviam, conheciam-lhes a paternidade, mas, salvo raras exceções, não a reconheciam. Por isso, nos registos de nascimento constava apenas o nome da mãe porque o do pai, omisso, era designado por "pai incógnito".

Tendo em conta a condição de sujeição e servilismo a que estavam sujeitas, estas mulheres mantiveram-se caladas, sem voz para poderem denunciar estas situações. A honra da família falava sempre mais alto, e nunca poderia ser manchada pelos desvarios de umas horas que geravam os "filhos do pecado".

Casos houve em que, para que nada transpirasse para fora das paredes da casa, lhes eram arranjados maridos à força – pais nominativos - com a promessa de cargos e benesses.

Noutros, as jovens eram expulsas, arrastando consigo o peso da vergonha que as impedia de voltar às suas famílias.

Créditos: DR

Os netos destas mulheres eram tardiamente confrontados com certidões onde constava serem o pai ou a mãe filhos de pais incógnitos. Esta designação só desapareceu em 1977 (três anos após a Revolução de Abril), quando a lei portuguesa deixou de admitir a existência de crianças com pai incógnito, sendo obrigatória a instauração, pelo Ministério Público, de um processo de averiguação oficiosa da paternidade.

Assim se conclui que a bastardia, ao interromper a cadeia da parentalidade, fez cair também a da avosidade, por terem destruído os pilares do tabuleiro da ponte de afetos que os ligaria. A minha avó materna, por exemplo, nunca teve qualquer contacto com uma das suas netas, precisamente porque esta nunca chegou a ser perfilhada pelo pai, de casamento marcado com outra mulher. Às escondidas, como quem exercita um jogo entre avó e neta, ainda chegou a receber algumas fotos, mas nem ela, nem nenhum de nós, pôde alguma vez conhecê-la ou conviver com ela. Minha avó deve ter vivido o resto da sua vida com a mágoa de nunca ter trocado qualquer gesto de afeto com ela.

Por isso, neste texto, homenageio todas as crianças que nunca foram netos ou netas, e todos os homens e mulheres que nunca chegaram a ser avós, porque os valores da ordem moral, não conseguiram formar a argamassa que pudesse construir a ponte de afetos entre avós e netos.

Venha o diabo e escolha!

Augusto Bandeira
Opinião

Em Portugal há feiras todos os dias, especialmente no Norte, agora estamos a viver uma fase que mais parece uma feira de políticos.

Parece que para salvar as coisas não ficava mal empurrar um da ponte, a ver se salvavam o resto. Venha o diabo e escolha!

O mundo está numa de mudança. Vai ser muito difícil, para muitos, habituarem-se a novas formas de governação e políticas. Acontece em tudo e ainda há uma grande maioria que não se apercebeu de tal. Na classe política, especialmente, anda tudo às turras, ninguém se entende. Reparem o que faz a ganância pelo poder, se calhar empurrar um de uma ponte pode salvar o resto. Há coisas para as quais nunca se vai conseguir uma resposta, depois os próprios políticos admiram-se que cada vez mais pessoas não acreditem na classe política. Em vez de se unirem para salvar o país, andam em guerras. Venha o diabo e escolha um, de todos os que lá estão. O atual primeiro-ministro numa das suas últimas habilidades disse que o essencial é que Portugal seja, nos próximos anos, persistente e que tenha disciplina na execução de políticas para transformar o perfil da economia, acabando por dizer que os salários não sobem por varinha mágica, e que os salários sobem se houver mais emprego qualificado. Então nós temos que questionar – "onde andou o senhor nos últimos anos que não conseguiu atrair mais investimento e mais emprego qualificado?". Ora bem, este senhor ou eu me engano ou mais uma vez falou bem, mas ao mesmo tempo deu um tiro nos próprios pés. Ele governou e quais foram os incentivos para empresas com trabalho qualificado se instalarem em Portugal? Ah... já sabemos, não usou a varinha mágica, mas foi muito afirmativo ao dizer que o país tem de continuar a diminuir o abandono escolar e aumentar o acesso ao Ensino Superior, e ainda quer aumentar o número de alunos que concluem mestrados e doutoramentos, assim vamos passar a ter uma geração mais qualificada e sem dúvida uma geração mais exigente. Eu até concordo e subscrevo, mas depois vamos ter um problema ainda mais grave, que como todos já repararam, já existe, que é a falta de mão-de-obra para determinadas áreas. Já se encontram licenciados a trabalhar nas obras, porque não há o tal trabalho qualificado para tanto doutorado, nem as empresas estão preparadas para desembolsar um salário acima do possível a um pobre licenciado quando o podem fazer por menos de metade. Muitas vezes os governantes esquecem-se de formar pessoas em áreas em que não faz falta nenhum doutoramento, mas sim uma educação e formação em áreas especificas para vários setores. Deviam de formar pessoas e criar formas para que haja mais produção e assim as empresas poderem competir e dar melhores ordenados, como um aumento no ordenado mínimo, que o atual não incentiva ninguém a produzir.

Mas vai tudo de vento em popa, as guerras são constantes e vê-se o que se passa no PSD, a poucos dias das diretas no partido e das legislativas logo a seguir, andam dois bons políticos de costas voltadas a nada dizer em relação para o futuro para o país. A novela está para durar. Agora é o problema das listas de deputados do PSD... afinal, para quem vai ter o poder para liderar a escolha dos candidatos a deputados, ganhe quem ganhar, o tempo vai ser escasso para se preparem as listas encabeçadas por pessoas com perfil e capazes de convencer. No meu ponto de vista, o Rui Rio tem poder neste momento para preparar, mas será que o Paulo Rangel aceita algumas escolhas feitas por Rui Rio? Aqui está a falta de entendimento. Como bons políticos que são, deviam sentar-se e preparar em conjunto para o bem do país e não para os amigos de cada um. O Rui Rio diz – "mesmo que perca, entendo que tenho de ter uma palavra a dizer na formação do próximo grupo parlamentar do PSD porque nunca na vida assinei o que quer que seja de cruz" -, podia ter evitado falar desta forma, em vez de arrogância devia de convidar e sentar-se com o companheiro e preparar tudo em conjunto, mas enfim, primeiro nós e depois...

Assim anda a classe política aos olhos de todos - mais preocupada com os interesses de cada um, do que propriamente do país, mas salve-se quem poder, é a altura de mudar. Mentirosos e corruptos já chega! O tempo do Costa passou, agora o país precisa de novo sangue e alguém que lhe limpe a imagem. Não precisamos de nova falência que obrigue a vinda da troika novamente, isso só vai atrasar e prejudicar todos em geral. É hora de dar oportunidade a ideias novas e sangue novo, alguém que crie riqueza. Vamos esperar para ver o desfecho da novela.

Bom fim de semana.

Créditos: DR

Também estamos disponíveis na Global DURHAM, para todo o Canadá,aos domingos, entre as 10 e o meio-dia

Esta semana

Ouvimos **Confidências** na música de **João Pedro Pais**

Visitamos a belíssima **Quinta da Foz no Douro** com **Cristina Da Costa**

Conhecemos a **Rede Global da Diáspora** apresentada na **Casa do Alentejo**

Analisamos os temas da atualidade em mais um **Round-table**

E voltamos a viver a vida bem portuguesa de **Bem-Vindos a Beirais**

Bell Bell TV 583 Bell Fibe 235 e 1235
Rogers Digital 129 Rogers Cabo 12
Shaw Shaw 646
YouTube/camoestvofficial
CAMOESTV.com

COMUNIDADE

Créditos: Carmo Monteiro

Na Casa das Beiras houve Fado, São Martinho e castanhas... quentinhas e boas!

A Casa das Beiras CCC de Toronto celebrou o São Martinho ao som do fado, no passado dia 12 de novembro. Bernardino Nascimento, presidente da Casa das Beiras, encontrava-se visivelmente satisfeito por, mais uma vez, ver o salão cheio, dentro das restrições.

Entre sócios, amigos e patrocinadores destacou-se a presença do Cônsul-geral de Portugal em Toronto, Dr. José Manuel Carneiro Mendes que, durante o seu discurso, destacou a importância de poder finalmente participar e conhecer a comunidade portuguesa em Toronto e acrescentou que "apenas entendo o exercício das minhas funções, da minha profissão, podendo estar ao pé de vocês - quem me tem acompanhado sabe que sou um Cônsul de proximidade (...) para poder ouvir e para a representar melhor a comunidade, não só perante as autoridades daqui do Canadá, como também junto o governo português".

António César, Mestre de Cerimónias, com a sua habitual boa-disposição apresentou o grupo de artistas da Noite de Fados. O fadista comunitário João Brito pôde, finalmente, organizar mais uma noite de fados, convidando os fadistas Jennifer Bettencourt e Mário Jorge para o alinhamento, fazendo-se acompanhar pelos músicos, da nossa comunidade, Manuel Moscatel à guitarra portuguesa e Januário Araújo à viola. E na festa de São Martinho não podiam faltar as castanhas que chegaram... quentinhas e boas!

Ao cair do pano, o presidente da Casa das Beiras ainda agradeceu a presença do Milénio Stadium, salientando a importância dos media na divulgação dos eventos comunitários... e nós, equipa da MDC Media Group, agradecemos o reconhecimento.

Carmo Monteiro/MS

Créditos: Carmo Monteiro

Créditos: Carmo Monteiro

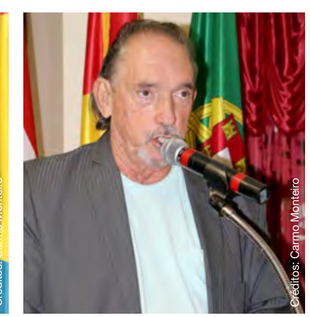

Créditos: Carmo Monteiro

Créditos: Carmo Monteiro

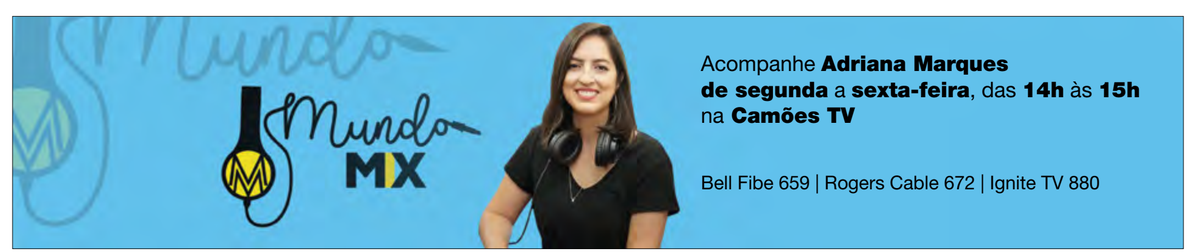

Acompanhe **Adriana Marques de segunda** a **sexta-feira**, das **14h** às **15h** na **Camões TV**

Bell Fibe 659 | Rogers Cable 672 | Ignite TV 880

LOCAL

Créditos: DR

Residentes de Mississauga podem ver iluminação da árvore de Natal de mais de 12 metros

Os residentes de Mississauga podem mais uma vez sair para a Praça de Celebração para assistir à iluminação da árvore de Natal de mais de 12 metros em Mississauga. Para além da iluminação as pessoas vão poder assistir a um concerto da Orquestra Sinfónica de Mississauga.

A presidente da Câmara Municipal de Mississauga, Bonnie Crombie vai juntar-se à orquestra no sábado à noite para dar as boas-vindas aos residentes. A iluminação da árvore marca o início do Light Up the Square que no ano passado não abriu ao público por causa das restrições pandémicas.

A Praça das Celebrações vai ser transformada num festival de luzes aberto ao público durante a época de Natal. As pessoas vão poder caminhar entre prismas gigantes que vão criar reflexos coloridos.

No sábado a cerimónia começa às 19:45H e vai estender-se até às 20:15H. O concerto vai ser exibido no grande ecrã da praça e as pessoas não precisam de apresentar prova de vacinação COVID-19 para ter acesso ao recinto. A autarquia pede às pessoas para cumprirem com a distância física e/ou utilizarem máscaras. O Light Up the Square também vai ser transmitido em direto online.

MS

Festival das Luzes de Inverno de Brampton regressa no fim-de-semana com eventos presenciais

O festival vai começar com o regresso da contagem decrescente anual da iluminação de árvores na Praça Ken Whillans, durante a qual um abeto de pouco mais de 18 metros vai ser iluminado com mais de 10.000 luzes esta sexta-feira.

A Praça Ken Whillans vai transformar-se num mercado de Natal com artistas e vendedores locais e pode ser a opção certa para quem gosta de oferecer presentes originais enquanto apoio a economia local. Hoje o mercado está aberto até às 22H, no sábado vai funcionar do 12H às 22H e no domingo entre o meio dia e as 17H.

Para aqueles que têm saudades dos eventos presenciais, o Festival de Luzes de Inverno de sexta-feira pode ser uma experiência única. O Festival vai funcionar com walk-thru e mais de 145.000 luzes LED vão transformar a cidade. Para quem não pode ir na sexta-feira tem uma última oportunidade no domingo entre as 18H e as 22H.

MS

Frida Kahlo em exposição em Toronto

Créditos: DR

Depois dos êxitos de Monet, Klimt e Van Gogh, a próxima exposição de 3D de Toronto é dedicada a Frida Kahlo. A famosa artista mexicana que deveria ter sido médica era conhecida por incluir elementos da cultura mexicana nas suas obras de arte.

A mostra vai estar patente ao público num edifício abandonado no centro de Toronto com cinco andares. Aqui vai encontrar os seus famosos auto-retratos e obras inspiradas na cultura mexicana.

Frida Kahlo dedicou-se por inteiro à pintura depois de ter um acidente de viação aos 18 anos. Desde aí que a sua vida foi marcada por fortes dores e por vários abortos. Em 1938 Kahlo expôs em Nova Iorque e depois em Paris. A primeira pintura de uma artista mexicana que o Museu do Louvre adquiriu foi um auto-retrato de Frida Kahlo. A artista expôs pela primeira vez no seu país em 1953 e um ano depois morreu com 47 anos.

Esta semana uma pintura da artista mexicana ultrapassou o maior recorde de sempre e tornou-se na obra sul-americana mais cara a ser vendida num leilão. A obra "Diego e Yo" foi vendida por $25 milhões e curiosamente o recorde anterior era detido pelo marido de Frida, o artista mexicano Diego Rivera.

Os bilhetes e os detalhes sobre a exposição ainda não foram divulgados.

MS

Mercado de Natal de Toronto no Distillery District abre pela primeira vez desde 2019

O mercado de Natal do Distillery District em Toronto regressou esta semana pela primeira vez desde 2019.

No ano passado, o mercado anual de Natal foi cancelado devido às restrições pandémicas, mas este as pessoas vão poder voltar a frequentar o famoso mercado de Natal. A árvore foi inaugurada na quinta-feira e aqui vai encontrar os famosos doces de época, vendedores e entretenimento ao vivo.

Para ter acesso à cerimónia de iluminação da árvore vai precisar de comprar bilhete e pode fazê-lo no sábado ou no domingo depois das 16H. Os bilhetes para o mercado de Natal custam $8 por pessoa e incluem um teste gratuito de três meses na Amazon Music. Se quiser visitar o mercado noutro horário a entrada é gratuita.

Todas as pessoas com mais de 12 anos são obrigadas a apresentar prova de vacinação COVID-19, acompanhada de identificação.

MS

Créditos: DR

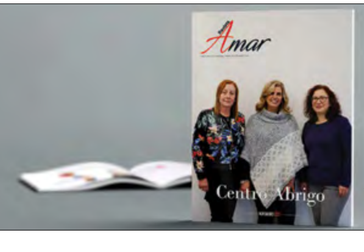

Revista Amar®
DESCUBRA A EDIÇÃO DESTE MÊS
REVISTAMAR.COM
416.806.7616
INFO@REVISTAMAR.COM

Sondagem

66% dos pais de Toronto querem vacinar os filhos contra a COVID-19

Um novo inquérito revelou que cerca de um terço dos pais de crianças em idade escolar em Toronto estão contra a vacina COVID-19 ou ainda não têm a certeza se vão vacinar os filhos. O inquérito entrevistou cerca de 43.000 pais com crianças dos cinco aos 11 anos.

Cerca de 66% dos pais já decidiu que vai vaciná-los ou acha provável vir a fazê-lo quando a vacina estiver disponível. O presidente da Câmara Municipal de Toronto, John Tory, diz que estes números são um bom começo.

A Médica Oficial de Saúde de Toronto, a Dra. Eileen de Villa, disse esta quarta-feira (17) aos jornalistas que estes números são semelhantes ao que aconteceu antes das vacinas para adultos estarem disponíveis. De Villa acredita que as lições que foram aprendidas durante a campanha de vacinação para adultos vão ser úteis para diminuir a hesitação infantil. O inquérito foi feito no início do mês.

Os pais que querem que os filhos sejam vacinados prefere que a vacina seja administrada num consultório médico ou na escola. Acredita-se que existam cerca de 200.000 crianças em Toronto entre os cinco e os 11 anos. Cerca de 85% da população de Toronto está totalmente vacinada.

CP24/MS

Adolescente de Hamilton acusado de roubar $46 milhões em criptomoeda

Um adolescente de Ontário foi preso depois de alegadamente ter roubado $46 milhões em criptomoeda nos EUA. A polícia de Hamilton confirmou esta quarta-feira (17) a detenção e a investigação tinha começado em março de 2020.

Créditos: DR

O cidadão americano, vítima deste roubo, tinha sido alvo de troca de cartão SIM de telemóvel, um método que permite ter acesso a usernames e senhas pessoais.

O jovem, que até ao momento não teve a sua idade divulgada, já tinha sido detido por roubo de mais de $5.000 em 2020. Este é o maior esquema de criptomoeda que envolve um cidadão canadiano. A polícia pede para quem tem criptomoeda para criar várias contas, cada uma com uma senha diferente. A investigação contou com a colaboração do FBI e do United States Secret Service Electronic Crimes Task Force.

CP24/MS

Avisos para renovar carta de condução, autocolante da matrícula ou cartão de saúde passam a ser digitais

Os avisos de renovação de cartas de condução, autocolantes de matrícula e cartões de saúde em Ontário vão passar a ser digitais.

O governo anunciou que a partir de 1 de março de 2022 as pessoas vão deixar de receber cartas e passam a receber apenas avisos digitais. Para o governo a medida vai modernizar o serviço e vai poupar dinheiro aos contribuintes, ao mesmo tempo que reduz o desperdício de papel. Segundo o Ministro do Governo e dos Serviços ao Consumidor, Ross Romano, a digitalização dos avisos vai poupar $29 milhões em 5 anos em correio e o dinheiro vai ser reinvestido em educação. Os avisos passam a ser enviados por e-mail, mensagem de telemóvel ou chamada telefónica cerca de 30 ou 60 dias antes da expiração.

A medida foi anunciada pela primeira vez em julho e desde então que quase 1 milhão de pessoas já se inscreveram. As pessoas com mais de 70 anos vão continuar a receber os avisos por carta.

CP24/MS

Créditos: DR

OMNI
LEGAL SERVICES
Carla S. Rodrigues, B.A.
Licensed Paralegal, Notary Public

MULTAS DE CONDUÇÃO
Excesso de velocidade, telemóvel, sinal de stop, condução descuidada, stunt driving.

ASSUNTOS CRIMINAIS
Roubo, assaultos, violência doméstica, condução sob o efeito de álcool ou drogas.

WSIB
Acidentes de trabalho.

SENHORIOS E INQUILINOS
TRIBUNAL PARA PEQUENOS LITÍGIOS

Obtenha resultados profissionais a preços acessíveis .
Mais de 15 anos de experiência em lei canadiana. Consulta gratuita.

416-551-6664 541 Rogers Road, Toronto omnilegal.ca@gmail.com

CANADA

Créditos: DR

Universidades canadianas assinam carta para combater racismo sistémico

Um grupo de universidades e colleges de todo o país está a assinar uma carta para lutar contra o racismo sistémico em instituições pós-secundárias. O grupo defende que quem assinar o documento deve promover a inclusão da comunidade negra.

O documento foi criado por um comité consultivo que surgiu num evento da Universidade de Toronto no ano passado. Cerca de 46 universidades e Colleges do Canadá já assinaram e a lista inclui a Universidade de Toronto, a Universidade McGill, a Universidade de York, a Universidade de British Columbia, a Universidade de Calgary e a Universidade de Waterloo.

Em todo o país existem 96 universidades e mais de 100 faculdades que são financiadas pelo governo. Para este grupo, professores, funcionários e alunos negros devem sentir-se bem-vindos nestas instituições.

A Universidade de Toronto está a melhorar o apoio à saúde mental e está a rever os seus currículos para que reflitam estes temas. A universidade também criou um programa de bolsas específicas para alunos negros. Dados de 2016 mostram que cerca de 6% dos alunos de pós-secundário são negros.

CP24/MS

Consumidores canadianos podem esperar aumento de preços devido a inundações em BC

Créditos: DR

As inundações na Colúmbia Britânica paralisaram as linhas de caminho-de-ferro e destruíram autoestradas essenciais e agora os consumidores canadianos podem esperar preços mais elevados e escassez de produtos nos próximos meses.

Algumas das comunidades do interior de BC já estão a lidar com escassez de produtos. Prateleiras de supermercado vazias e longas filas para abastecer o carro são efeitos que já se fazem sentir. Especialistas dizem que os efeitos vão acabar por afetar todo o país.

O porto de Vancouver, o maior do país, movimenta num ano $240 milhões em mercadorias que são transportadas pela Canadian Pacific Railway e pela Canadian National Railway. Mas as inundações e os deslizamentos de terra destruíram algumas linhas férreas e agora o porto está isolado do resto do país.

Todos os tipos de produtos alimentares, desde peixe congelado a produtos frescos, chegam ao Canadá através do porto de Vancouver. Vestuário, artigos desportivos e artigos eletrónicos importados da Ásia entram no Canadá a partir de Vancouver e por isso os retalhistas podem esperar problemas no Natal.

CP24/MS

Créditos: Chris Wattie

Líderes norte-americanos discutem vacinas COVID-19 e migrações

O Canadá e o México vão redistribuir milhões de doses de vacina COVID-19 que receberam dos EUA para outros países. Os líderes dos três países reuniram esta semana em Washington na cimeira dos três amigos.

Desde 2016 que este encontro não acontecia. Os líderes discutiram esta quinta-feira (18) a crise migratória da América Central que deve agravar-se com a crise política e económica da Venezuela que deve gerar seis milhões de refugiados até ao final do ano.

A reconstrução económica depois da pandemia e a regularização da cadeia de abastecimento global foram um dos principais temas desta cimeira. Biden quer trabalhar com o México e com o Canadá num grupo sobre violência contra mulheres e raparigas indígenas. Uma das soluções para lidar com a escassez de mão-de-obra na América do Norte é encontrar os migrantes com potencial para ocupar estas vagas.

O PM canadiano, Justin Trudeau, sublinhou a importância do sector dos minerais do Canadá que é essencial para produzir baterias de computadores, telemóveis e veículos elétricos. A China é o principal fornecedor mundial destes materiais, mas com a pandemia o fornecimento foi interrompido. O Canadá espera agora conseguir fornecer cada vez mais minerais para os EUA.

CP24/MS

O governo federal promete ajudar B.C. a reconstruir-se após inundações catastróficas

O governo federal diz que está a avançar rapidamente para ajudar a Colúmbia Britânica a responder ao desastre de inundações em curso e comprometeu-se a ajudar a província a reconstruir as infraestruturas danificadas.

Créditos: DR

As promessas surgem quando B.C. inicia a enorme tarefa de limpeza e avaliação dos danos após as chuvas intensas no fim-de-semana passado (13;14), desencadeando inundações e deslizamentos de lama catastróficos.

As cheias deram origem a ordens de evacuação em algumas comunidades de Fraser Valley. Partes das estradas que ligam o Baixo Continente ao resto do país foram também destruídas.

"Estaremos lá com apoios financeiros para ajudar na reconstrução", disse Bill Blair, Minister of Emergency Preparedness "Neste momento, o nosso foco está em colocar as pessoas em segurança".

Ottawa comprometeu-se a enviar centenas de soldados para conduzir missões de busca e salvamento e ajudar a província na crise em curso. O primeiro contingente militar chegou na quinta-feira (18) com cerca de 120 soldados que estarão no terreno em Abbotsford.

"E se necessário, temos mais milhares de membros em prontidão para ajudar a província e os habitantes da Colúmbia Britânica", disse a Ministra da Defesa Nacional Anita Anand.

Anand disse que os soldados estarão disponíveis para ajudar a trazer as pessoas para segurança, restaurar as cadeias de abastecimento da província e proteger as infraestruturas de mais danos, entre outras tarefas. Os militares oferecerão essa assistência durante pelo menos os próximos 30 dias, afirmou a ministra.

Blair observou que as cheias estão agora a regredir, o que poderá ajudar no trabalho de socorro e recuperação. Disse que não se espera uma precipitação significativa durante a próxima semana. Pelo menos uma pessoa foi morta num deslizamento de lama provocado pela forte chuva. Os funcionários dizem esperar que o número de mortos aumente nos próximos dias.

CBC/MS

PORTUGAL

Covid-19 JN

Comparticipação de testes rápidos alargada a todos os utentes

Disponível a partir de hoje, sexta-feira (19), num limite de quatro testes por mês.

O Estado vai voltar a comparticipar a 100% a realização de testes rápidos de antigénio em farmácias já a partir de hoje (19) e, pelo menos, até ao final do corrente ano. Com uma novidade: a comparticipação está agora aberta a todos os utentes, independentemente de imunizados ou recuperados.

Recorde-se que, até 31 de setembro, enquanto estava em vigor, o regime de comparticipação não se aplicava a utentes com certificado de vacinação que atestasse esquema vacinal completo, com certificado de recuperação ou menores de 12 anos de idade. Pontos que caem na portaria que acaba nesta manhã de quinta-feira de ser publicada em Diário da República.

A comparticipação, sublinhe-se, continua limitada a quatro testes de antigénio por mês civil e por utente. A referida portaria fixa, ainda, em dez euros o preço máximo da realização dos testes para efeitos de comparticipação. Os testes apenas podem ser realizados nas farmácias e laboratórios devidamente autorizados pela Entidade Reguladora de Saúde.

Em comunicado enviado às redações, o Ministério da Saúde explica que a comparticipação, "mesmo num cenário onde mais de 86% da população já está completamente vacinada, pretende facilitar o acesso dos cidadãos nas situações em que os testes estão indicados". O objetivo, conclui o gabinete de Marta Temido, é "contribuir para a deteção e isolamento precoce de casos, prevenir e mitigar o impacto da infeção por SARS-CoV-2 nos serviços de saúde e nas populações vulneráveis, assim como reduzir e controlar a transmissão da infeção por SARS-CoV-2 e monitorizar a evolução epidemiológica da COVID-19".

JN/MS

Covid-19 JN

Maiores de 65 anos já podem agendar vacina contra a covid-19 e gripe

Já está disponível o autoagendamento para pessoas com 65 ou mais anos para a dose de reforço da vacina contra a covid-19 e/ou que queiram vacinar-se contra a gripe.

O anúncio foi feito, esta quinta-feira (18), pela Direção-Geral da Saúde (DGS) em comunicado.

O autoagendamento pode ser feito através do portal covid-19. A DGS acrescenta que também está disponível o regime "Casa Aberta" para pessoas a partir dos 75 anos, que não tiveram covid-19 e já completaram o esquema vacinal há pelo menos 180 dias.

JN/MS

Ponto Verde JN

Portugal aumenta em 8% reciclagem de embalagens

Portugal reciclou este ano, até outubro, mais 8% de embalagens do que em igual período do ano passado, num total de 400 mil toneladas.

O setor das embalagens é o único fluxo de resíduos urbanos a cumprir as metas nacionais para a reciclagem, salienta a Sociedade Ponto Verde (SPV).

O aumento de reciclagem "vem reforçar o posicionamento das embalagens enquanto fluxo de resíduos urbanos a cumprir as metas nacionais para a reciclagem, recentemente reconhecido no relatório oficial das autoridades", refere a SPV em comunicado. E acrescenta que o desempenho do setor "reflete o contributo" articulado da SPV com as empresas embaladoras e sistemas de recolha e gestão de resíduos.

"A sensibilização ao consumidor para a reciclagem faz parte da chave de sucesso para um fluxo de resíduos organizado e com resultados relevantes para a proteção ambiental e cumprimento das metas", sublinha.

A SPV, que celebra 25 anos este mês, é uma instituição privada sem fins lucrativos que organiza e gere a retoma e valorização de resíduos de embalagens. Tem como um dos grandes objetivos a sensibilização e a educação para as melhores práticas ambientais.

Nos 25 anos foram investidos mais de 55 milhões de euros em campanhas de sensibilização e 13 milhões em investigação e desenvolvimento.

Na área da inovação, em 2019, empresas clientes da SPV, que representam 33% das embalagens declaradas, anunciaram ter implementado medidas como a redução do peso unitário da embalagem, não utilização de embalagens supérfluas ou incorporação de matérias-primas secundárias (recicladas).

De acordo com Ana Isabel Trigo de Morais, presidente da SPV, citada no comunicado, as metas de reciclagem de embalagens urbanas (55%) são cumpridas e até ultrapassadas. "Mas pela frente temos o ambicioso objetivo de chegar aos 65% de reciclagem de todas as embalagens colocadas no mercado até 2025", avisa.

JN/MS

Educação JN

Fenprof estima que 20 a 30 mil alunos estejam sem todos os professores

A Federação Nacional de Professores estimou esta quinta-feira (18) que entre 20 a 30 mil alunos estejam, neste momento, sem aulas a pelo menos uma das disciplinas. Com cada vez mais concursos desertos, sem candidatos, as escolas têm distribuído horas extraordinárias aos professores de quadro para minimizarem o problema. A solução, diz a Fenprof, tem feito disparar o número de baixas pelo que a partir de segunda-feira os docentes podem fazer greve a este tempo suplementar.

O diagnóstico às necessidades docentes entre 2021 e 2030, feito por uma equipa de investigadores da Nova SBEA a pedido do Ministério da Educação, revelou ontem que na próxima década terão de entrar no sistema de ensino mais 34500 novos professores. Até lá, irão aposentar-se 39% dos que atualmente dão aulas, uma tendência crescente muito superior à quebra do número de alunos (15%), devido à diminuição da natalidade. O estudo alerta que das instituições de Ensino Superior terão de passar a sair mais do dobro dos diplomados nesta área para as necessidades serem garantidas (no último ano o número de diplomados foi de 1567 e as projeções de recrutamento futuras apontam para 3425 por ano).

Mário Nogueira acusa o ministro da Educação, Tiago Brandão Rodrigues, de ter desvalorizado o agravamento deste problema nos últimos seis anos e de só agora, à beira de eleições, anunciar a possibilidade de negociação de medidas há muito reivindicadas. "É absolutamente extraordinário como é necessário passar seis anos à frente do Ministério da Educação para perceber que há um problema de falta de professores em Portugal", afirmou o líder da Fenprof.

Na quarta-feira (17), na divulgação do estudo, o ministro apontou uma estratégia cujas negociações, defendeu, não podem avançar por causa da antecipação das legislativas, o que levou Nogueira a criticar que estando as negociações "bloqueadas" há anos só agora, à beira das eleições, fossem avançar. A Fenprof garante que as estimativas já se sentem nas escolas, ainda que por enquanto mais acentuadamente em algumas zonas do país e grupos de recrutamento. Desde 15 de setembro até 16 de novembro, foram lançados na plataforma de contratação de escola 6739 horários, 4271 com oito ou mais horas letivas que não foram preenchidos através da reserva nacional e passaram para recrutamento direto. Os grupos mais carentes são Informática, Física e Química, Português, Matemática, Geografia, Inglês ou Biologia, especialmente nas regiões de Lisboa (43% dos horários), Setúbal (18%) e Faro (10,5%). Mas o problema, garantiu o dirigente Vítor Godinho, já é transversal.

"Tem havido uma diminuição de horários, o que é natural e sinal de que as escolas vão resolvendo as situações, mas tem-se assistido a um abrandamento", disse, explicando que o número de horários lançados tem-se mantido mais ou menos estável nas últimas três semanas pelo que é indicador "de uma falta sistémica de professores que as escolas já não estão a conseguir ultrapassar". Por exemplo, apontou e reagindo à criação de uma task-force, anunciada pelo ministério, para ajudar os estabelecimentos a resolverem casos de horários por preencher: em Beja estão por preencher 3,5% dos horários na plataforma. No entanto, a percentagem de alunos sem mais do que um professor pode ser superior à de Lisboa. Mais, garante. "Já recorreram a tudo: distribuição de horas extraordinárias, já não tendo mais margem para atribuírem mais, recrutamento de docentes sem habilitação profissional (sem mestrado em ensino) e ainda assim há 61 horários por preencher em que os concursos ficam sem candidatos", garante.

"Atestado de incompetência"

Para Mário Nogueira a criação da task-force é "um atestado de incompetência aos diretores". "Bateu no fundo o relacionamento com as escolas. Os diretores sabem, não há é professores", insiste também criticando a possibilidade de recrutamento de diplomados noutras áreas sem especialização em ensino. "É andar para trás 40 anos", considera.

A Fenprof defende como medidas urgentes e essenciais para minimizar as dificuldades de preenchimento de horários, o completar de horários incompletos para os docentes não recusarem colocações, por exemplo, por preferirem ficar colocados em Atividades de Enriquecimento Curricular, perto de casa. A tentativa de fazer regressar ao sistema milhares de professores, com profissionalização, que desistiram de concorrer nos últimos anos e "o cumprimento do programa eleitoral do PS" que prevê a "criação de incentivos à fixação de docentes em zonas onde há mais escassez", como suplementos que apoiem das deslocações ou o protocolo com municípios para o acesso a casas com rendas acessíveis.

Esta quarta-feira (17) a secretária de estado da educação, Inês Ramires, revelou que desde o arranque do ano letivo foram autorizadas a distribuição de mais de mil horas extraordinárias a professores de quadro pelos diretores, o que equivalem ao preenchimento de cerca de 400 horários. O pré-aviso de greve entregue pela Fenprof abrange a próxima semana. A Federação alega que a solução faz disparar as baixas e acaba por agravar o problema de falta de professores. O protesto pode prolongar-se até final do ano letivo.

JN/MS

NOTA DE IMPRENSA

Fundação Nova Era Jean Pina assina protocolo para distribuição de Cabazes de Natal - comunidade portuguesa na Venezuela

A Fundação "Nova Era Jean Pina", representada pelo presidente da instituição, o empresário luso em França, João Pina, o Governo português, através da Secretária de Estado das Comunidades Portuguesas, Berta Nunes, e do presidente da Federação Iberoamericana de Luso Descendentes, Jany Ferreira, assinaram no passado dia 10 de novembro, em Lisboa, um protocolo que vai resultar na distribuição de 200 cabazes de Natal a famílias portuguesas e luso-descendentes residentes na Venezuela.

Cerimónia de assinatura do protocolo, em Lisboa, com a presença da Secretária de Estado das Comunidades Portuguesas e do presidente da Fundação Nova Era Jean Pina. Créditos: DR.

Este apoio, concretizado através da oferta de 200 cabazes de Natal por parte da Fundação Nova Era Jean Pina, uma instituição que assume como principal missão a promoção de uma cultura e rede de solidariedade na Diáspora, será entregue e operacionalizado pela Federação Iberoamericana de Luso Descendentes, em articulação com a rede diplomática e consular de Portugal na Venezuela, tem como objetivo melhorar o Natal de famílias portuguesas que vivem com graves dificuldades na Venezuela. Refira-se que a cerimónia de assinatura do protocolo realizou-se em paralelo em Lisboa e em Caracas, e que a Fundação Nova Era Jean Pina ao longo dos últimos anos tem apoiado quer na Diáspora, como em Portugal, o desenvolvimento de projetos de solidariedade em prol das pessoas mais vulneráveis, como idosos, crianças institucionalizadas e desempregados.

Daniel Bastos

AUTONOMIAS

Créditos: DR

Ilha Terceira vai ter mini-fábrica de laticínios para investigação

O Parque de Ciência e Tecnologia da Ilha Terceira (Terinov), nos Açores, deverá ter "em breve" uma mini-fábrica de laticínios para permitir testar os produtos em investigação no Laboratório de Inovação em Produtos Lácteos instalado no local.

"Será uma mini-fábrica para testar os nossos produtos que ainda estão num protótipo numa escala laboratorial, para passar para uma escala semi-industrial", explicou, em declarações aos jornalistas, a investigadora Célia Silva, do Instituto de Investigação em Tecnologias Agrárias e do Ambiente da Universidade dos Açores.

O Terinov está em funcionamento desde 2019, mas o Laboratório de Inovação em Produtos Lácteos ainda não está totalmente equipado.

A secretária regional da Cultura, Ciência e Transição Digital, Susete Amaro, disse que os equipamentos para a "mini-fábrica" deverão ser instalados "em breve".

"Estamos já com o processo a decorrer. Temos um investimento previsto à volta de meio milhão de euros e, muito em breve, teremos os equipamentos aqui prontos a ser instalados", avançou, à margem de uma visita ao local.

Questionada sobre o atraso, Susete Amaro lembrou que o Governo Regional da coligação PSD/CDS/PPM tomou posse em novembro de 2020, mas admitiu que o primeiro concurso lançado por este executivo ficou deserto.

"Colocámos os equipamentos a concurso. Numa fase inicial o concurso ficou deserto, mas agora vamos proceder a um novo lançamento por ajuste direto e, à partida, estamos a contar muito em breve ter tudo a funcionar", adiantou.

O Governo Regional tem um protocolo com a Universidade dos Açores, que é responsável pela gestão do espaço. Desde setembro que estão já instalados alguns equipamentos no laboratório, utilizados pelo grupo de ciência dos alimentos e saúde do Instituto de Investigação em Tecnologias Agrárias e do Ambiente da Universidade dos Açores.

"Precisamos da parte mais industrial. Está projetada uma linha de produção de queijo e uma linha de produção de iogurtes para testarmos os nossos produtos", salientou Célia Silva.

Para além da investigadora da Universidade dos Açores, a equipa integra duas alunas de doutoramento e uma de pós-doutoramento, que estão a trabalhar em três linhas de investigação, nas instalações da academia açoriana em Angra do Heroísmo e no laboratório do Terinov.

Entre os produtos em investigação está, por exemplo, "uma película comestível para o queijo fresco e para o queijo maturado, que possui bactérias que impedem o crescimento de outras bactérias patogénicas e de fungos deteriorantes".

Está também a decorrer uma investigação sobre "os polissacáridos produzidos pelas bactérias isoladas" do queijo de São Jorge e do queijo do Pico, que podem funcionar como probióticos e melhorar a textura de iogurtes e gelados.

Em colaboração com uma unidade de produção de laticínios da ilha Terceira, as investigadoras estão também a desenvolver "produtos probióticos com bactérias que têm efeitos benéficos na saúde".

"Quando nós propusemos este projeto à Quinta dos Açores, eles foram muito recetivos e mostraram-se muito interessados e, por isso, temos este projeto em colaboração com eles", salientou Célia Silva.

AO/MS

Governo dos Açores vai criar projeto para dar formação a famílias carenciadas

O Governo Regional dos Açores vai implementar, em 2022, um projeto de formação para famílias carenciadas, com recurso a uma verba de 300 mil euros do Plano de Recuperação e Resiliência (PRR), revelou o vice-presidente.

"Com recurso a verbas do PRR, as famílias açorianas abrangidas pela ação social terão, a partir de 2022, formação contínua, que proporcionará competências básicas complementares ao nível, por exemplo, da procura ativa de emprego e da gestão de economia doméstica", avançou o vice-presidente do executivo açoriano, Artur Lima, que tutela a Solidariedade Social.

O governante falava em Angra do Heroísmo, na inauguração da requalificação de uma escola em São João de Deus, onde decorre um projeto de apoio extracurricular para crianças e jovens desfavorecidos desenvolvido pela Cáritas da Ilha Terceira.

Quanto ao projeto de formação para famílias carenciadas, questionado pelos jornalistas, à margem do evento, Artur Lima disse que terá início em 2022, contando com uma verba de "cerca de 300 mil euros" no primeiro ano de implementação.

A estrutura do projeto ainda não está definida, mas o vice-presidente do executivo açoriano defendeu que será "estruturante para combater o abandono escolar" e para "promover a literacia, quer das famílias, quer das crianças".

"Não basta dizer que tem de se sair do rendimento mínimo. Nós queremos que as pessoas saiam do rendimento mínimo, que quebrem o ciclo de pobreza, mas que sejam ajudadas a procurar um emprego, a qualificar-se, a entrar na vida ativa, que possam dar melhores condições de educação aos seus filhos, que evitem o abandono escolar", frisou.

Artur Lima disse que a pobreza não se combate "apenas com dinheiro", sendo necessário intervir no "núcleo familiar", para que "as famílias possam qualificar os seus filhos e para que eles possam ser crianças felizes, adultos realizados e famílias mais estruturadas". O trabalho desenvolvido pela Cáritas da Ilha Terceira com o projeto "Animação de Rua", que acolhe 50 crianças e jovens, em Angra do Heroísmo, é também um exemplo de "trabalho em rede e de proximidade", segundo o vice-presidente do executivo açoriano.

"Motivam estas crianças para a mudança, estimulam o seu desenvolvimento pessoal e a sua inserção social. Ao mesmo tempo, consolidam e fortalecem a comunidade onde desenvolvem o seu trabalho. Este projeto da Cáritas é o espelho daquilo que a sociedade em geral deve procurar fazer", apontou.

Desde 2004 que a Cáritas da Ilha Terceira promove o projeto "Animação de Rua" no edifício da antiga escola de São João de Deus, em Angra do Heroísmo.

Com as obras de requalificação e ampliação do espaço, orçadas em 170 mil euros, o projeto tem agora capacidade para duplicar o número de crianças e jovens que o podem frequentar, revelou o presidente da instituição, Luís Pedro Pereira.

"A nossa capacidade vai até 100. É frequentado por 50, mas terá capacidade para mais 50", avançou, alegando que o projeto pode ser alargado a crianças de outras localidades. Segundo Luís Pedro Pereira, o projeto, que conta com duas animadoras e uma assistente social, desenvolve atividades como "ateliês de culinária" e "práticas de educação física", para a promover "hábitos de vida saudáveis".

"É um espaço de partilha, de conhecimento, em que eles podem adquirir competências académicas, mas sobretudo tentar que não haja comportamentos desviantes. É esse o grande objetivo da valência da 'Animação de Rua' da Cáritas da Ilha Terceira", salientou.

Com mais espaço nas instalações, a instituição prevê também começar a trabalhar "algumas competências pessoais e sociais" das famílias.

AO/MS

Madeira entre os 10 principais destinos mais procurados para teletrabalho

O secretário regional da Economia, Rui Barreto, participou, na manhã de quarta-feira (17), em Lisboa, no encontro "Portugal Smart Cities Summit 2021", onde teve oportunidade de apresentar os "Nómadas Digitais", um projeto pioneiro que colocou a Região entre os 10 principais destinos mais procurados para teletrabalho.

Créditos: DR

Rui Barreto, que participou neste evento organizado pela Fundação AIP, Centro de Congressos de Lisboa e a FIL, diz que o facto de a Região estar no "Top 10" dos destinos preferidos dos nómadas digitais, vem comprovar o sucesso deste projeto levado a cabo pelo Governo Regional através da Startup Madeira.

Desde que o projeto foi implementado, Rui Barreto revela que "já passaram pela Região mais de 3.500 nómadas digitais, com uma lista de interessados que ascende já a 9.700 inscrições". Os números, tal como afirmou, revelam a boa execução do projeto, cujo sucesso fica também a dever-se "à estratégia que desenvolvemos, do acolhimento que proporcionamos, das infraestruturas que concretizámos, com a internet com sinal melhorado, com o ambiente 'cowork' que foi ali instalado".

A todas estas condições, acrescentou ainda o governante, foram também estabelecidas várias parcerias com entidades públicas e privadas que permitiram que houvesse uma "pulverização do projeto por toda a ilha, abrangendo, neste momento, vários concelhos".

Pelos contactos que tem mantido com alguns dos nómadas digitais que passaram pela Região, Rui Barreto diz que há uma grande satisfação generalizada, por parte dos participantes neste projeto, os quais consideram que disponibilizamos "condições ótimas para desenvolverem a sua atividade".

Por outro lado, acrescentou ainda o secretário regional da Economia, além dos nómadas digitais que têm aderido, o projeto também é bem aceite pela população, dado o seu impacto relevante na economia. De acordo com um inquérito realizado, cada um dos nómadas digitais consome, em média, mensalmente, cerca de 1.800 euros. Feitas as contas, Rui Barreto diz que, se tivermos em conta que são esperadas cinco mil pessoas por ano, isso representará uma verba na ordem dos 27 a 28 milhões de euros.

Outra das vantagens do projeto para a Região é, segundo Rui Barreto, o facto de permitir que sejam estabelecidas relações entre os nómadas digitais e as empresas e instituições regionais, permitindo um intercâmbio e uma partilha de conhecimentos, não apenas no plano académico, envolvendo a Universidade da Madeira e a ARDITI, mas também no plano científico e tecnológico, assim como no plano empresarial e de negócios.

A tudo isto, disse também o governante, junta-se uma imagem muito positiva da Região Autónoma da Madeira, porque estes nómadas digitais passam também a ser nossos embaixadores, partilhando as suas experiências ao longo dos três a seis meses que passam na Região, divulgando-as nas redes sociais, dando a conhecer os locais que visitam, a gastronomia, a hospitalidade, a temperatura da água, as levadas, entre tantas outras coisas que ajudam a promover a Madeira e o Porto Santo como destino turístico também.

Na oportunidade, Rui Barreto disse ainda que "a Região vai continuar a investir nas infraestruturas para que a Madeira seja, de facto, um ecossistema de excelência à escala nacional, europeia e mundial, e continue a ser um local de preferência para os que queiram trabalhar a partir da Madeira".

De referir ainda que, além do secretário regional da Economia, o "Portugal Smart Cities Summit 2021" contou também com a presença da ministra da Modernização do Estado e da Administração Pública, Alexandra Leitão, e do ministro do Ambiente e da Ação Climática, João Pedro Matos Fernandes, bem como diversos presidentes de câmara.

JM/MS

Pedro Calado anuncia apoios à Casa de Saúde Câmara Pestana

Créditos: DR

Pedro Calado participou esta quarta-feira (17) na inauguração da nova Unidade de Cuidados Continuados Integrados de longa duração, dedicada a São Camilo de Léllis, padroeiro dos doentes.

A nova unidade da Casa de Saúde de Câmara Pestana dispõe de 22 camas encontrando-se já com lotação esgotada. Os doentes recebem apoio de uma equipa médica nas mais diversas especialidades.

À margem desta visita, Pedro Calado assumiu o compromisso de estabelecer cooperação e diálogo com esta instituição, seguindo o trabalho que está a ser feito pelo Governo Regional em prol da valorização dos serviços prestados pela Instituição das Irmãs Hospitaleiras.

O presidente da Câmara Municipal do Funchal destaca que esta área está inserida na política social da autarquia que tem como propósitos apoiar a longevidade e promover uma vida mais saudável, com qualidade e dignidade. A obra foi apoiada pela então vice-presidência do Governo Regional em 49% do custo total, ou seja, em cerca de 635 mil euros.

JM/MS

80% dos seis mil atendimentos na direção de serviços do consumidor provêm de pessoas vulneráveis

"De uma média anual de 6 000 atendimentos registados na Direção de Serviços do Consumidor, 80% dizem respeito a consumidores vulneráveis, por motivos relacionados com a idade avançada, literacia, ou outros, daí ser tão importante a sensibilização e informação permanentes", afirmou, esta quarta-feira (17), a secretária regional da Inclusão Social e Cidadania.

Rita Andrade, que falava no auditório do Instituto de Emprego da Madeira, numa conferência 'Do conflito à solução - vias a percorrer pelo consumidor', realçou ainda que 90 por cento dos casos são resolvidos. Números que, segundo acrescentou Rita Andrade, revelam "um conhecimento profundo nesta matéria e demonstram o trabalho notável que é feito diariamente pela Direção de Serviços do Consumidor, na resolução de conflitos de consumo". Aquela gvernante destacou ainda que "numa sociedade cada vez mais dinâmica, e em constante transformação, as respostas de hoje podem não ser as de amanhã, pelo que estes ciclos de encontros sobre consumo atingem uma importância cada vez maior".

No painel de oradores estiveram presentes Rubina Leal, deputada e vice-presidente da Assembleia Legislativa da Madeira, Celina Alveno, Juíza de Paz, Fernanda Botelho, diretora do Centro Arbitragem de Conflitos de Consumo da Região Autónoma da Madeira e Paula Margarido, addvogada e Presidente do Conselho Regional da Madeira da Ordem dos Advogados, num debate que contou com a moderação de Cristina Silva, diretora de Serviços do Consumidor.

JM/MS

Alunos da UMa ganham estágios de trabalho nos parques empresariais da madeira

Na terça-feira (16), o Reitor da Universidade da Madeira (UMa), Sílvio Fernandes e o Presidente dos Parques Empresariais da Madeira, Gonçalo Camacho, assinaram um protocolo que tem como objetivo principal fornecer experiência em contexto laboral aos alunos da UMa.

Esta sinergia entre as duas instituições irá contribuir não só para a inserção dos alunos dos vários cursos da Universidade da Madeira em contexto laboral, como também para a formação contínua dos trabalhadores atuais dos Parques Empresariais da Madeira.

Gonçalo Pimenta enaltece a importância deste acordo pelo seu "papel social e pedagógico". Já o reitor Sílvio Fernandes, vinca que os estágios serão a "primeira forma em que os alunos contactam a realidade empresarial".

JM/MS

ÁFRICA

Créditos: DR

Tribunal considera que dívida pública de Moçambique está fora dos limites

O Tribunal Administrativo de Moçambique (TA) considera que a dívida pública do país insustentável, acima dos limites estabelecidos, colocando restrições na contração de novos encargos.

"Os rácios dos indicadores de sustentabilidade da dívida pública continuam acima dos limites estabelecidos, colocando o país numa situação de restrição na contratação de novos créditos", refere o parecer do TA à Conta Geral do Estado (CGE) de 2020.

A CGE de 2020 foi quarta-feira (17) apresentada e debatida na Assembleia da República (AR).

No documento, o Governo refere que no último ano, o volume da dívida pública representou 97,3% do Produto Interno Bruto (PIB), depois de 78,1% em 2019.

O maior rácio dos últimos cinco anos foi em 2016, quando a relação dívida pública/PIB atingiu 101,8%.

No capítulo da dívida interna, o parecer do TA assinala, em particular, que alguns municípios contraíram dívidas com bancos comerciais sem a ratificação do ministro da Economia e Finanças, como impõe a lei.

"Alguns municípios contraíram dívidas com bancos comerciais e não estão a fazer os devidos reembolsos com regularidade, sendo que nem todos os empréstimos foram autorizados pelas respetivas assembleias municipais e ratificados pelo ministro que superintende a área das Finanças", lê-se no documento. No total, a dívida pública de Moçambique rondou 948,7 mil milhões de meticais (13,1 mil milhões de euros) em 2020.

O TA observa que a transferência de subsídios para as empresas públicas ainda não é feita com base em contratos-programa celebrados com o Governo, que permitiriam a garantia da cobertura dos custos da componente social.

O auditor das contas do Estado refere ainda que "à semelhança dos exercícios anteriores, no ano económico em apreço, a execução de parte considerável das despesas de investimento financiadas com fundos externos, 62,8%, não foi pela via Conta Única do Tesouro, em violação do princípio da unidade de tesouraria".

Há ainda falta de canalização ao Tesouro Público dos saldos das contas bancárias das instituições públicas e o aumento da execução dos fundos fora da Conta Única do Tesouro.

Por outro lado, o património do Estado não está devidamente inscrito na CGE e regista-se a falta de conservação de parte do património do Estado, devendo o Governo empreender ações imediatas para a solução do problema.

Persistem divergências entre os valores gastos pelos diversos organismos do Estado na compra de bens.

O TA nota que prevalece ainda a omissão na regularização de títulos de propriedade, apólices de seguro de imóveis e veículos do Estado, em diversos organismos e instituições do Estado.

RTP/MS

Angola tem vacinas garantidas para população elegível e reforço de idosos

Angola já tem vacinas da covid-19 garantidas para toda a população elegível e para reforçar a imunidade nos idosos, disse esta semana a diretora nacional de Saúde Pública, relacionando a desaceleração das infeções e óbitos com o aumento da vacinação.

A garantia foi dada por Helga Freitas, que falava num encontro organizado pelo Ministério das Finanças, a propósito do Orçamento Geral do Estado (OGE) para 2022.

Questionada sobre os passos a dar após a vacinação da população elegível em Angola (maiores de 18 anos, num total de 15,7 milhões de pessoas), Helga Freitas adiantou que até 13 de novembro foram mobilizadas 12.950.370 doses e que, a partir de 16 de novembro e até janeiro de 2022, Angola tem asseguradas mais 33.818.120 doses.

"Temos asseguradas vacinas para toda a nossa população elegível e temos vacinas para aumentar o nosso grupo populacional e assegurar reforços para pessoas idosas e profissionais de saúde", afirmou a diretora, revelando que já foram administradas até à data 7.944.086 doses que correspondem a 36% de cobertura no que diz respeito à primeira dose e 14% da segunda dose.

A percentagem é superior na província de Luanda, foco da pandemia e onde se verificam 66% dos casos, onde a cobertura atinge os 64% para a primeira dose e 29% para a segunda dose.

"É bastante animador, provavelmente estes resultados estão ligados à desaceleração que temos observado nesta nossa terceira vaga", sublinhou.

Nas últimas semanas, o número de infeções reduziu-se significativamente com uma média de 34 casos nos últimos sete dias. O mesmo aconteceu com o número de mortes, havendo dias em que não se regista qualquer óbito como o passado domingo.

A responsável salientou que "a vacinação, além de outras medidas de prevenção, nomeadamente a utilização de máscara e o distanciamento social", é uma medida que "todos os países estão a aplicar".

Helga Freitas explicou que este é um processo caro para o país e que os postos de vacinação de alto rendimento são dispendiosos, pelo que a estratégia irá mudar à medida que se for alargando a cobertura.

"Logo que consigamos alcançar 90% da população elegível, passaremos obviamente para uma outra estratégia que é manter a vacinação a nível de unidades sanitárias, com vista a reduzir os custos, provavelmente no primeiro ou segundo trimestres do próximo ano, caso sejam atingidos estes resultados até março de 2022", precisou.

NM/MS

Créditos: DR

Voos domésticos em Cabo Verde com mais de 13.000 passageiros em outubro

Os voos domésticos em Cabo Verde, operados por uma única companhia, movimentaram mais de 13.000 passageiros em outubro, um aumento de 83,1% face a 2020, segundo dados da Agência de Aviação Civil (AAC) compilados esta semana pela Lusa.

De acordo com os dados da agência que regula o setor em Cabo Verde, em outubro foi registado um movimento global de 26.137 passageiros em voos domésticos, em embarques e desembarques, nos quatro aeroportos internacionais e três aeródromos do país. Como cada passageiro é contado no embarque e no desembarque (aeroportos diferentes), trata-se de um movimento equivalente a 13.068 passageiros em voos domésticos.

Este movimento compara com os cerca de 7.100 passageiros em outubro de 2020, período ainda fortemente afetado pelas restrições impostas devido à pandemia, e com os mais de 14.600 já em setembro deste ano.

Estes voos eram operados desde 17 de maio apenas pela angolana BestFly, em regime de concessão emergencial de seis meses atribuída pelo Governo cabo-verdiano. Em 18 de setembro, a BestFly colocou em Cabo Verde um segundo ATR72-600 e desde 24 de outubro que opera apenas com a Transportes Interilhas de Cabo Verde (TICV, companhia que adquiriu em julho), terminando o regime de concessão emergencial.

Desde o início da pandemia, o movimento mensal mais elevado registou-se em agosto passado, com 18.233 passageiros transportados nas ligações domésticas.

Apesar de continuar a evidenciar a recuperação do movimento aéreo e da procura turística, o total de passageiros transportados em outubro (13.068) está longe dos quase 30.200 transportados em outubro de 2019, antes dos efeitos da covid-19.

O movimento de outubro de 2021, com quase 330 voos realizados, compara ainda com a ausência de ligações domésticas comerciais de abril até 15 de julho de 2020, medida adotada pelo Governo de Cabo Verde para travar a transmissão da covid-19.

Em março de 2020, último mês antes das restrições e dos efeitos económicos da pandemia, então apenas com a TICV a operar, foram transportados cerca de 19.900 passageiros (total de 39.807 movimentos) em voos domésticos.

Entretanto, o grupo angolano BestFly comprou 70% do capital social da TICV aos espanhóis da Binter, ficando os restantes 30% com o Estado cabo-verdiano, e concentrar as ligações aéreas domésticas apenas na TICV, que não operava voos comerciais desde 16 de maio.

Em 2020, os voos domésticos em Cabo Verde, operados apenas pela TICV, movimentaram cerca de 125 mil passageiros, menos 286 mil (-230%) face ao ano anterior, face às restrições impostas pela pandemia de covid-19.

Em 2017, os passageiros das ligações aéreas domésticas em Cabo Verde atingiram o recorde de quase 465 mil (movimento total de 929.595 embarques e desembarques), com mais de 10.200 voos.

NM/MS

BRASIL

Créditos: DR

Governo brasileiro acusado de censurar exame estudantil

O Governo liderado por Jair Bolsonaro foi acusado de censurar temas do Exame Nacional do Ensino Médio (Enem), aceite por universidades do Brasil e também de Portugal, por funcionários do Ministério da Educação.

Longe de negar as acusações, o chefe de Estado brasileiro saudou na segunda-feira o facto de as questões do Enem, que será aplicado no próximo domingo, "começaram a se assemelhar ao Governo".

As declarações ocorreram à margem de uma visita oficial de Bolsonaro ao Dubai, nos Emirados Árabes Unidos, e geraram alvoroço junto de deputados brasileiros que anunciaram esta semana a intenção de convocar o ministro da Educação, Milton Ribeiro, para prestar informações sobre o Enem.

Na semana passada, 37 funcionários do Instituto Nacional de Estudos e Pesquisas Educacionais Anísio Teixeira (Inep), órgão público brasileiro responsável pela organização do Enem, pediram demissão.

Mas o escândalo rebentou mesmo no domingo, com depoimentos de alguns dos demissionários que disseram haver "censura" por parte do Governo em questões do exame numa reportagem exibida pelo programa Fantástico, da TV Globo.

Além da censura, os funcionários, que não quiseram testemunhar abertamente, também denunciaram o que classificaram de "pressão insuportável" e "assédio moral" dentro do Inep. Um deles revelou ainda que um dos seus superiores tinha apelado à retirada de "mais de 20 questões" da primeira versão do exame, que tem no total 180 perguntas de várias disciplinas.

"Eram, em sua maioria, perguntas sobre a história recente do país", explicou o funcionário. Devido a este pedido de modificação das questões, duas novas versões do teste tiveram que ser escritas.

"É um erro grave simplesmente riscar elementos de um teste porque não apreciamos seu conteúdo", resumiu outro denunciante.

Jair Bolsonaro já havia criticado uma questão do Enem sobre um tema relacionado com as comunidades Lésbicas, Gays, Bissexuais e Transgênero (LGBT) logo após a sua eleição em novembro de 2018.

"Fiquem tranquilos, não haverá mais perguntas como essa no ano que vem, porque teremos conhecimento do conteúdo com antecedência", anunciou Jair Bolsonaro na ocasião.

Em janeiro passado, o Presidente brasileiro também criticou uma pergunta sobre a disparidade salarial entre duas estrelas do futebol. O Enem é uma avaliação multidisciplinar usada em processos de seleção de estudantes que pretendem entrar em universidades públicas e privadas do Brasil, e que também é aceite por instituições de ensino superior de Portugal, como a Universidade de Coimbra.

Este ano, mais de três milhões de alunos estão inscritos no teste do Enem, previsto para os dias 21 e 28 de novembro.

JN/MS

Lula da Silva diz que só decide em 2022 se é candidato à presidência do Brasil

O antigo presidente brasileiro Lula da Silva disse esta segunda-feira (15), em Bruxelas, que "possivelmente em fevereiro ou março" decidirá, juntamente com o Partido dos Trabalhadores (PT), se será candidato nas eleições presidenciais de outubro de 2022.

"O meu partido vai ter candidato a Presidente da República. Possivelmente em fevereiro ou março decidirei se sou candidato ou não, [veremos] se o partido quer que eu seja candidato, se vamos construir uma aliança política e juntarmo-nos a outros partidos", disse, durante uma conferência de imprensa conjunta com a líder do grupo dos Socialistas e Democratas (S&D) no Parlamento Europeu, por ocasião do «Dia da América Latina».

Embora seja apontado como mais do que provável candidato, e o périplo que está a realizar na Europa e o tom das intervenções - muito focadas no que fez enquanto presidente do Brasil, entre 2003 e 2010 - indiciem que irá avançar mesmo com a candidatura, Lula da Silva, perante a insistência dos jornalistas, negou que esteja já em "campanha" eleitoral, garantiu que não há nenhuma decisão tomada sobre quem será o rosto do PT, e insistiu antes na necessidade de o partido que liderou se apresentar e vencer as eleições, para "reconquistar a democracia para o povo brasileiro".

Durante a curta conferência de imprensa, Lula teceu duras críticas ao atual chefe de Estado, Jair Bolsonaro, que acusou de ser "uma peça importante na extrema-direita fascista" e "uma cópia mal feita de [Donald] Trump", comentando a propósito que "se fosse uma cópia bem feita" do ex-presidente norte-americano, tal "já seria ruim". Por seu lado, a líder da bancada dos Socialistas no Parlamento Europeu, a espanhola Iratxe García Pérez, enfatizou também a importância das próximas eleições no Brasil, argumentando que se trata de "um momento crucial" para o país, pois é necessário "acabar já com o governo de Bolsonaro, por muitas razões", enumerando entre elas o "autoritarismo", o "comportamento que pode ser classificado de criminoso contra a pandemia", o "negacionismo climático e destruição da biodiversidade" e a "misoginia".

Lula da Silva iniciou na passada quinta-feira uma viagem pela Europa, que compreende passagens pela Alemanha, Bélgica, França e Espanha, e encontros com diversos líderes políticos e progressistas da região.

Após Berlim e Bruxelas, o antigo presidente brasileiro ruma a França, onde tem previsto, entre outros, um encontro com a presidente da câmara de Paris e candidata socialista nas eleições presidenciais em França em abril de 2022, Anne Hidalgo.

Lula da Silva, 76 anos, recuperou os seus direitos políticos este ano depois de o Supremo Tribunal Federal (STF) do Brasil anular duas condenações por corrupção e pelas quais passou 580 dias na prisão.

Todas as sondagens de opinião divulgadas até agora colocam-no como o principal favorito dessas eleições, nas quais o atual chefe de Estado, Jair Bolsonaro, deverá aspirar à reeleição.

JN/MS

Brasil procura acordo com Musk para levar internet à Amazónia remota

O Governo brasileiro está a analisar com o magnata norte-americano Elon Musk uma parceria para levar internet a áreas remotas da Amazónia, graças ao sistema de satélite Starlink, informaram, esta terça-feira (16), fontes oficiais.

A iniciativa foi analisada em Austin (estado norte-americano do Texas) pelo ministro das Comunicações do Brasil, Fábio Faria, e Musk, fundador da SpaceX, Tesla e do sistema Starlink, constelação de milhares de satélites de órbita baixa que permite oferecer internet de banda larga.

"O nosso objetivo é levar internet às áreas rurais e locais remotos", disse Faria num comunicado divulgado pelo Ministério das Comunicações referindo-se ao encontro, que ocorreu na segunda-feira (15).

Segundo o governante, o mesmo sistema permitiria ainda o uso da tecnologia para monitorizar os incêndios e a extração ilegal de madeira na Amazónia, maior floresta tropical do planeta.

"Estamos ansiosos para poder proporcionar conectividade para os menos conectados", disse Musk, por sua vez, citado no comunicado.

O sistema Starlink permite o acesso à rede através de pequenas antenas fáceis de instalar em qualquer lugar fora do alcance dos provedores regulares de internet. Nos Estados Unidos, o equipamento custa cerca de 500 dólares (441 euros) e a tarifa mensal é de 99 dólares (87 euros).

As negociações aconteceram alguns dias após o Governo brasileiro, presidido por Jair Bolsonaro, ter colocado em leilão, em 4 e 5 de novembro, quatro bandas de radiofrequência de telefonia 5G com compromissos de investimentos na ordem de 8500 milhões de dólares (cerca de 7510 milhões de euros).

JN/MS

MUNDO

Créditos: DR

Fronteira JN

Kiev prevê adquirir armas "defensivas" para enfrentar agressividade russa

A Ucrânia pretende adquirir armas "defensivas" junto de países ocidentais para fazer face "à agressividade" da Rússia perto da fronteira, disse esta quinta-feira (18) o ministro dos Negócios Estrangeiros ucraniano, Dmytro Kuleba.

"A agressividade da Rússia tem endurecido consideravelmente nas últimas semanas", indicou Kuleba aos jornalistas.

Neste sentido, a Ucrânia prevê negociar com o Ocidente a conclusão dos acordos sobre a compra de armas defensivas, afirmou o chefe da diplomacia de Kiev.

Na passada segunda-feira (15), o secretário-geral da NATO, Jens Stoltenberg, advertiu Moscovo contra as "novas ações agressivas" na fronteira com a Ucrânia, onde se registam movimentos militares russos "importantes e inusuais".

"Todas as novas provocações ou ações agressivas por parte da Rússia são muito preocupantes. Nós apelamos à Rússia para que seja 'transparente' sobre as atividades militares", disse Stoltenberg durante uma conferência de imprensa conjunta com o ministro dos Negócios Estrangeiros da Ucrânia que decorreu em Bruxelas, no quartel-general da NATO.

Também os Estados Unidos e a União Europeia demonstraram "inquietação" nos últimos dias sobre o destacamento de tropas russas junto à fronteira ucraniana.

Segundo Moscovo, Kiev exagera artificialmente "a ameaça russa" para desviar a atenção das infrações cometidas em relação aos acordos de paz de Minsk sobre o leste da Ucrânia.

A relação entre os vizinhos agravou-se depois da anexação russa da península ucraniana da Crimeia em 2014 que desencadeou um conflito no leste da Ucrânia entre Kiev e separatistas pró-russos.

JN/MS

Créditos: DR

Índia JN

Poluição fecha escolas e universidades em Nova Deli

As autoridades da capital da Índia, Nova Deli, fecharam as escolas e universidades devido à má qualidade do ar.

O governo indiano decretou confinamento parcial, assim como o encerramento das escolas e universidades da capital face ao aumento de partículas nocivas à saúde no ar. Recomenda também o teletrabalho sempre que for possível e pede que empresas trabalhem presencialmente com apenas 50% dos trabalhadores para diminuir a circulação de carros. Na semana passada, o governo já tinha fechado algumas escolas e universidades por quatro dias, mas a partir desta quarta-feira (17) o encerramento deixa de ter tempo limite.

Juntamente com estas medidas, o governo suspendeu o trabalho de construção até dia 21 de novembro, com exceção das obras relacionadas com os transportes e com a defesa. Só cinco centrais de carvão podem continuar em funcionamento neste período.

Os camiões estão proibidos de entrar em Deli e nos estados vizinhos de Uttar Pradesh, Punjab, Haryana e Rajasthan até 21 de novembro, exceto aqueles que transportam produtos essenciais.

A cidade de Deli, com aproximadamente 20 milhões de habitantes, é considerada uma das áreas metropolitanas mais poluídas do mundo. Habitualmente no inverno, há uma mistura de várias fontes de poluição, que tornam o ar praticamente irrespirável. Não só os gases dos carros e indústrias poluem a cidade, mas também o fumo do fogo-de-artifício do festival das luzes e a queima dos desperdícios das colheitas se juntam a este cocktail de poluição. A agravar a situação, a baixa velocidade do vento impede que os gases tóxicos dissipem.

Os níveis de partículas minúsculas que podem "entupir os pulmões" e provocar problemas de saúde têm estado em valores considerados "graves".

"Os hospitais começam a encher-se de pessoas que se queixam de dificuldades respiratórias", revela a BBC.

JN/MS

Invasão JN

"Xamã" que atacou o Capitólio dos EUA condenado a três anos e meio de prisão

Um ativista pró-Trump - que, com chifres de búfalo, se tornou um dos rostos do ataque ao Capitólio dos EUA em janeiro - foi condenado, esta quarta-feira (17), a três anos e meio de prisão por um tribunal de Washington.

Jacob Chansley, de 34 anos, "tornou-se um ícone" dos dias de caos que abalaram a democracia norte-americana, disse o juiz Royce Lamberth ao pronunciar uma sentença de 41 meses de prisão ao ativista apoiante do ex-Presidente Donald Trump. "O que você fez é terrível", concluiu o juiz, que disse ter levado em conta os remorsos do acusado, na determinação da pena.

Armado com uma lança e sem camisa, este autoproclamado xamã e adepto das teorias da conspiração da organização radical QAnon participou na invasão do Capitólio, ao lado de centenas de apoiantes de Donald Trump, para impedir que os congressistas validassem a vitória do democrata Joe Biden na eleição presidencial de 2020.

Chansley entrou na câmara do Senado, sentou-se na cadeira reservada para o então vice-Presidente Mike Pence e deixou um bilhete dizendo: "É só uma questão de tempo, a justiça está a chegar!".

O homem, oriundo de Phoenix, Arizona, foi detido alguns dias depois do incidente e está preso há dez meses. Em setembro, Chansley confessou-se culpado de "obstruir procedimentos formais", perante um tribunal federal em Washington. Os procuradores pediram 51 meses de prisão, o que teria constituído a sentença mais pesada proferida contra um participante da invasão de 6 de janeiro, embora as acusações de violência tenham sido retiradas. Ainda assim, a procuradora Kimberly Paschall disse que a sentença "será suficiente para deter para sempre qualquer ato criminoso deste tipo".

Para explicar a gravidade da situação, Paschall lembrou que Jacob Chansley divulgou "mensagens mordazes" nas redes sociais contra "políticos corruptos e traidores do Governo", muito antes dos acontecimentos de 6 de janeiro. Durante a sua longa intervenção em tribunal, Jacob Chansley disse que não é "um criminoso perigoso" e que sofre de "distúrbios de personalidade" que deseja tratar, para se tornar um "homem melhor". "Não sou um homem violento, nem um insurgente e certamente não sou um terrorista. Sou apenas um homem bom que infringiu a lei", explicou o acusado, garantindo acreditar "na liberdade, na lei e na ordem e na responsabilidade". Antes do julgamento, o advogado de defesa Albert Watkins garantiu que Jacob Chansley repudiou o movimento QAnon e mostrou-se "desapontado" com Donald Trump.

Um total de 664 pessoas foram indiciadas pela sua participação no ataque ao Capitólio, que provocou a morte de cinco pessoas, de acordo com o Programa de Investigação em Extremismo, da Universidade George Washington.

JN/MS

MAGELLAN COMMUNITY CHARITIES

Executive Director
Magellan Community Charities
Toronto, ON

Job Description
Magellan Community Charities is a not-for-profit registered charitable organization. It was created to build and operate the first of its kind senior long-term care and assisted living facility, offering culturally sensitive care to aging members of Portuguese speaking Canadian communities.

THIS OPPORTUNITY

Magellan Community Charities is seeking a transformational and agile leader to be part of this exciting journey in building a state-of-the-art seniors complex in Toronto. This is an opportunity to be on the ground floor of this historic endeavour. Our mission is clear, to create and foster an environment of compassion and dignity for our seniors, while embracing and promoting our Portuguese values and traditions.

The Executive Director (ED) directly reports to the Board of Directors and will lead the overall operations of this charity, as it looks to build this new senior's complex.

KEY RESPONSIBILITIES

The Executive Director will be responsible for the day-to-day tasks as outlined below along with additional actions as assigned by the Board of Directors and its sub-committees.

- Responsible for managing day-to-day operations of both organizations. (MC Charities & MC Foundation)
- Responsible for preparing agendas, taking minutes of meetings and sending out materials prior each Board of Directors' meeting for all entities.
- Collaborate the MC Foundation's Fundraising Committee and Marketing and Communications Committee to assist with the planning and execution of all fundraising & networking event and all media/press events.
- Provide assistance and support to the Development Manager.
- Work with other community leaders and stay current of community needs.
- Assist with the development and implementation of communications, public relations and marketing policies, links and vehicles designed to strengthen the Foundation's image and relations with donors, local businesses, charities and the community at large.

Strategic Planning & Implementation
- Leads and actively participates, as a key member of the senior leadership team, in the strategic planning efforts to develop the future of the organization and establish operational goals and objectives;
- Collaborates in establishing priorities and plans for implementation. Monitors progress and holds leadership accountable for accomplishment of the goals in the agreed timeframes and within budgets;
- Opportunity to hire individuals onto the team as the project develops.
- Advises the Board on strategic program development, planning and compliance issues, and making recommendations on major program decisions;
- Has a deep understanding of the Development Services Sector and various levels of government such Federal, Provincial and Municipal government sectors.
- Achieves the organizational alignment and demonstrated behaviours required to implement breakthrough objectives;
- Organizes and monitors the effective utilization of program consultants associated with the organization;

Growth & Development
- Foster and develop new relationships within the private and public sector.
- Consults and collaborates with community partners in ongoing program growth and development.
- Helps to determine resource allocation among programs to ensure optimal support;
- Challenges basic assumptions underlying each program's operations;
- Works with the leadership team to develop, establish and direct execution of operating policies to support third party operator objectives;

Governance and Accountabilities
- Open and effective communication to Board, as well as other staff and outside agencies;
- Leads in implementing change to internal culture, helping to move to a culture of kindness;
- Develops and coordinates all activities and supports required to ensure compliance with Ministry of Health & Long-Term Care and the City of Toronto;
- Adheres to Employment Standards Act, Occupational Health and Safety (OHS) and legislation programs focusing on developing, establishing, and creating effective measures and procedures for the health and safety of people and families;
- Keeps the Board informed regarding delivery of key program activities, potential threats, opportunities and operating policies to support the organizations policies and objectives;
- Leads and/or participates in committees that support the work of the Board of Directors;
- Conducts risks assessments and reports risks discovered to the Board.

Finance & Budget Accountability
- Ensures adherence to annual budgets;
- Detailed understanding of profit and loss and builds and implements strategies to balance the budget.
- Identifies opportunities to further generate and sustain revenue to support operations.

QUALIFICATIONS

- A post graduate degree in Leadership, Social Services, Business or related field an asset; A level of proven level of leadership experience, an asset.
- A visible leader with an approachable, personable and optimistic demeanour and the ability to engage, empower and motivate others;
- Expert verbal and written communication skills, proficiency in presentation, and a record of professional presentations and publications;
- Strong analytic skills and the ability to develop and use metrics for program evaluation;
- An energetic, organized leader with the ability to stay on task with multiple priorities;
- The ability to develop an effective team with a shared vision and success in achieving goals, objectives, and collaborative practice;
- Experience with people with diverse support needs.
- Preference given to a candidate that is fluent in Portuguese.

EMPLOYMENT TYPE: Full-Time

SALARY: TBD

All interested parties can send their resume and cover letter to info@magellancharities.ca

NISSAN

ALL IN CLEAROUT

Everyone's running to get our 2021 models before they're gone.
Don't miss your chance.

GET LEASE OR FINANCE RATES FROM AS LOW AS 0% APR ON SELECT 2021 MODELS

OR

GET UP TO $4,000 TOTAL STANDARD RATE FINANCE CASH ON OTHER SELECT MODELS

Offers available until November 30, 2021. Freight and PDE charges extra. Applicable Fees ($0). Air-conditioning Levy $100, manufacturer's rebate and dealer participation where applicable (all which may vary by region), are included. License, registration, insurance and applicable taxes are extra. Offers are available on approved credit through Nissan Canada Finance for a limited time, may change without notice. Retailers are free to set individual prices.See your participating Nissan retailer for complete details. ©2021 Nissan Canada Inc.

visit **highparknissan.com**

HIGH PARK NISSAN

Michael Cruz
Pre-owned/New Car Specialist
mcruz@highparknissan.com

HIGH PARK NISSAN
3275 Dundas St W, Toronto
(416) 762-7537

Fernando sem Santos que lhe valham

Inês Barbosa
Opinião

Bastava um empate. Ainda assim, a seleção portuguesa perdeu frente à Sérvia e falhou o apuramento direto para o Mundial 2022, que se irá realizar no Qatar. Fernando Santos, as suas escolhas e decisões já viram melhores dias - na realidade, o que o selecionador vê neste momento são cada vez mais lenços brancos a acenar na sua direção.

Longe vão os tempos de glória do senhor Engenheiro - as grandes "obras" com que nos presenteou em 2017 e 2019 - conquista do Europeu e da Liga das Nações - não se têm mostrado fortes o suficiente para aguentarem com o terramoto de críticas que têm surgido. E se formos a pensar bem, até aí o "plano arquitetónico" já apresentava algumas falhas - basta notar que Portugal foi campeão europeu ganhando apenas um jogo no tempo regulamentar, por exemplo.

Se é justo culpar uma única pessoa num desafio que é coletivo? Muito provavelmente - para não dizer de certeza - não. Mas como em tantos outros casos e cargos, há sempre alguém que tem que dar o corpo ao manifesto e levar "porrada" quando a coisa não corre como esperado. Apesar disso, comentários como "ganhar 5-0 ou empatar era a mesma coisa" não abonam muito a seu favor, é claro...

É que em termos matemáticos Fernando Santos até podia ter a sua razão (já que em ambos os casos bastaria o empate frente à Sérvia para Portugal se apurar automaticamente), o problema é que nem todos são bons a fazer contas de cabeça... e muitas vezes essas contas saem "furadas" - e este foi um dos casos.

Para começar, perante a seleção da República da Irlanda, que ia a jogo com Portugal com apenas uma vitória nesta fase da qualificação, esperava-se francamente mais da seleção lusa.

Quando se ouviu o apito final no Aviva Stadium muitos ficaram com a pulga atrás da orelha - que seleção e que futebol eram estes? É inquestionável que é um grupo com muito talento, mas que tem mostrado pouca qualidade.

Neste jogo assistimos a 12 remates, três deles enquadrados. Mas é preciso ver além dos números! O primeiro desses três aconteceu aos 14', depois de André Silva, de um ângulo difícil, obrigar o guardião sérvio a desviar para canto. Já o segundo saiu dos pés de João Moutinho, aos 59', batendo num adversário e permitindo uma defesa fácil a Bazunu, e o terceiro e último foi da autoria de Cristiano Ronaldo, que no último minuto rematou à malha lateral.

A juntar a isto tivemos ainda uma grande oportunidade, aos 70', após um centro largo de André Silva, mas Cristiano Ronaldo desperdiçou-a.

E, resumidamente, foi isto. "Pouquechinho"! O que, sejamos sinceros, tem vindo a ser uma constante no futebol da seleção das quinas. Poucas ideias, pouco futebol, muita apatia, demasiados erros... e um jogo jogado pelos mesmos de sempre.

Uma péssima exibição em Dublin que acabou por tornar merecido o empate frente a uma Irlanda que não consegue fazer melhor.

Seguiu-se então a decisiva partida, frente à Sérvia. No Estádio da Luz, o clima não podia ser melhor: os adeptos pintaram as bancadas com as cores de Portugal, estavam felizes e com bastante confiança... mas não em quantidade suficiente para contagiarem os jogadores.

O golo madrugador de Renato Sanches, logo aos 2', não fazia prever o desfecho deste embate. Deste momento em diante a seleção portuguesa foi (novamente) decaindo em termos de qualidade de exibicional.

Rapidamente aquilo que era alegria, esperança e motivação se transformou em nervosismo, desencanto e revolta entre os mais de 58 mil adeptos portugueses.

Foram bem notórias as debilidades portuguesas frente a uma forte e dominadora seleção sérvia: menor posse de bola (42 contra 57), menos remates e também menos cantos. E isto são apenas alguns exemplos do que falhou em campo.

Uma seleção encostada ao meio-campo e a apostar em contra-ataques, não tendo sido, portanto, de todo surpreendente o golo de Tadic, aos 33' (com Rui Patrício a ficar mal na fotografia), nem o de Mitrovic, aos 90". Os sérvios tiveram a garra e o querer que faltou aos portugueses.

Por ter terminado no segundo lugar do grupo, Portugal disputará o play-off como cabeça de série, tendo pela frente duas partidas com duas seleções distintas. Os seus oponentes - que poderão ser Turquia, Polónia, Macedónia do Norte, Ucrânia, Áustria ou República Checa - serão conhecidos no próximo dia 26 de novembro.

As meias-finais serão jogadas no próximo ano, entre 24 e 29 de março, e apenas três das 12 seleções poderão carimbar o passaporte para o Mundial.

Se se conseguir apurar, a seleção das quinas marcará presença pela oitava vez numa fase final de um Mundial, sexta consecutiva (1966, 1986, 2002, 2006, 2010, 2014 e 2018).

No final do encontro frente à Sérvia, Fernando Santos deixou a certeza que Portugal marcará presença no Qatar, admitindo demitir-se caso tal não aconteça. Resta-nos esperar para ver!

Thinking about downsizing?

Is it time to downsize?
Are you overwhelmed by maintenance?
Do you have lots of empty, unused space?
Are you often away from home?
Do you want a more active social life?

For answers to these questions and more, visit: downsizingcasa.ca

Keele & Rogers

Piso principal em conceito aberto na sala de estar/jantar com vista para a cozinha, eletrodomésticos em aço inoxidável, backsplash de cerâmica. Quarto principal grande, com armário de portas duplas e espelhado + 2 quartos com espaçosos. Basement com entrada na parte da frente, cozinha e sala de estar grande em conceito aberto + 2 quartos & casa-de-banho. Quintal vedado para garantir a sua privacidade. Garagem dupla.

St. Clair & Dufferin

Oportunidade de investimento extraordinária no coração vibrante do Corso Itália. No andar principal está localizada uma mercearia em funcionamento há já várias décadas; o segundo andar tem um apartamento grande com dois quartos espaçosos. 1 contador de luz, 1 contador de gás e 2 parques de estacionamento na traseira do edifício. TTC à porta e vários parques municipais próximos. Zona com muitos pedestres.

RE/MAX

REMAX ULTIMATE
REALTY INC.,BROKERAGE
Independently Owned and Operated

CANDIDO FARIA
SRS, ABR, Hon. B.A.
Real Estate Broker

416.459.2007
candido@candidofaria.ca
www.CandidoFaria.ca

A melhor altura para comprar ou vender a sua casa é quando estiver devidamente preparado!

MUNDIAL 2022

Fernando Santos:

“Se não conseguir o apuramento, eu saio”

O selecionador nacional de futebol deu esta noite de quarta-feira (17) uma entrevista à TVI e falou sobre a seleção nacional ter falhado o acesso direto ao Mundial2022.

“Não podemos dizer que tem sido a seleção ideal, tem tido oscilações desde 2018 para cá, com esta nova geração de jogadores, com características diferentes, pois deixamos de jogar num 4-4-2 como fazíamos em 2016. A verdade é que houve sempre uns altos e baixo e um período no qual baixamos como nunca tinha acontecido. Há dois anos, esta mesma equipa, com os mesmos jogadores, ganhou a Liga das Nações”, começou por assinalar o selecionador nacional.

E prosseguiu: “Fizeram grandes jogos, ganharam à Itália, que desde aí para cá teve 32 jogos sem perder. Ao mesmo tempo fizemos alguns jogos razoáveis e dois maus. Com a Irlanda, aqui em Portugal tivemos muita dificuldade na primeira parte. E depois tivemos dois jogos maus, maus: com a Alemanha, no europeu, para mim talvez o pior jogo de todos, e este jogo com a Sérvia”.

Fernando Santos reconheceu falhas: “Para a Irlanda levei jogadores em quem confiava bastante, mas que nunca tinham jogado todos juntos. Não é uma tentativa de desculpar, mas é verdade que não foi um bom jogo. Com a Sérvia a primeira parte foi muito má”.

Relação com jogadores é boa

Apesar da exibição não ter sido bom, o técnico defendeu o grupo de trabalho. “Os jogadores, atitude, vontade, concentração e determinação, tiveram, não é por aí que se pode apontar nada. Eles quiserem fazer melhor. Uma das coisas que não funcionou foi o plano. As ideias estratégicas para o jogo, as ideias para o jogo. Não terá passado a ideia clara para o jogo? Então aí a responsabilidade é minha por não ter transmitido os princípios básicos da nossa equipa, que é o pressionar na frente, não deixar o adversário jogar, estar concentrada e com sentido ofensivo, que é o que costumamos fazer”, enumerou o técnico de Portugal.

“Com a Sérvia entramos muito bem, fizemos logo um golo, com essa atitude de pressão ao adversário e a partir daí jogámos nos últimos 30 metros, algum que não me lembro de acontecer comigo desde que estou na seleção. Temos de dar mérito à Sérvia”, acrescentou.

A qualidade dos jogadores versus a falta de qualidade de jogo foi abordada por Fernando Santos. “Sempre que defrontámos equipas a quatro [defesas], isso nunca se notou com essa facilidade. Temos sempre dificuldades a jogar contra equipas a cinco, que jogam com três defesas, com a exceção do jogo lá com a Sérvia onde fizemos um grande jogo. Com a Bélgica tivemos dificuldades, com a Suíça também”, explicou.

Dificuldades e, defrontar equipas que jogam com três defesas

E continuou: “Um dos problemas da equipa foi não encontrar as soluções certas para sair com bola e isso tem sido um obstáculo quando o adversário nos impõe estas condições. Com a Bélgica não chegámos ao empate por mero azar e neste jogo com a Sérvia na segunda parte a equipa equilibrou e o jogo já não foi igual à primeira parte. Não fizemos uma grande exibição, mas em termos de bola de bola, a equipa foi mais compacta e mais organizada, conseguiu jogar. O tempo é curto, vou ter dois ou três dias para preparar o jogo, mas sei que vou conseguir resolver e alterar essa situação, pois vou colocar os jogadores numa posição clara para eles, que eles se sintam confiantes para expressar toda a qualidade, que têm muita e talento, em campo e não tememos nenhum adversário”.

E o selecionador nacional deixou claro que o relacionamento com os jogadores é bom. “Não há qualquer desgaste. A minha relação pessoal e de trabalho com os jogadores é excelente”, frisou, para logo acrescentar: “Se a pergunta é outra, tenho 34 anos de trabalho como treinador, já passei por muita coisa. Quando os jogadores de qualidade não jogam assiduamente há sempre insatisfação. Na seleção nacional, em que são todos de grande qualidade, se não são opção hoje ou amanhã iam ficar satisfeitos? Mau seria se assim fosse”.

Qualidade do grupo “é boa dor de cabeça

O treinador das quinas acrescenta que ter jogadores de tanta qualidade é uma “boa dor de cabeça”. “Mal seria e ficaria muito preocupado se os jogadores da seleção nacional que não jogam com tanta regularidade, que acham que devia jogar pela sua qualidade, não ficassem insatisfeitos”, completou.

Em relação ao benfiquista Rafa e aos rumores de que não estaria tão dedicado à seleção nacional, Fernando Santos negou categoricamente essas notícias. “Foi convocado para os dois últimos jogos. O Rafa está comigo desde 2015, foi campeão da Europa, esteve na Liga das Nações. Nas duas últimas convocatórias foi visto por mim e pelos médicos e não estava a jogar nas a 100% das condições. Ele faz parte não dos 40, mas dos 30 jogadores. Conto com ele para março e é um jogador que conto sempre com ele”, realçou.

O técnico também contestou a ideia de que a sua visão estratégica e tática do futebol esteja ultrapassada. “Não concordo nada com isso. Respeito todas as críticas e a análise dos comentadores, mas não tenho de concordar em absoluto”, atirou, anotando que continua “a passar a mensagem para os jogadores”.

“Veja-se as críticas a Rúben Amorim após a derrota com o Ajax. Vieram dizer que já não se pode jogar assim, que o futebol na Europa já não é assim, mas esqueceram-se de dizer que o Coates não jogou. Nos outros jogos já entrou e o Sporting ganhou os dois jogos seguintes, mas o sistema de jogo é o mesmo”, apontou.

Créditos: DR

Demissão se Portugal não se qualificar

Quanto a uma possível saída depois da derrota no Estádio da Luz, o selecionador deixou uma garantia: se Portugal não se apurar para o Mundial, em março, demite-se.

“Nunca ponderei sair da seleção, nem depois do jogo com a Sérvia. Se um dia não conseguir um objetivo, eu saio, Até agora, todos foram conseguidos. Quantas vezes Portugal esteve num play-off? Se não conseguir o apuramento, eu saio. Se houver um objetivo a não ser cumprido, nem é preciso conversas com o presidente da Federação. Eu saio sozinho. Mas não vai ser tão cedo. Em em março, vamos estar apurados”, concluiu.

JN/MS

Jogadores da Sérvia doam prémio de um milhão após vitória na Luz

Depois de vencer Portugal (2-1) no Estádio da Luz, os jogadores da Sérvia doaram o prémio de um milhão de euros a uma instituição que se dedica ao tratamento de crianças doentes.

Na véspera do jogo com Portugal, o presidente da Sérvia prometeu um milhão de euros de prémio caso os jogadores conseguissem vencer na Luz. E o duelo, que até começou bem melhor para a equipa das quinas, acabou com Dusan Tadic e companhia a sorrir: os sérvios conseguiram vencer Portugal pela primeira vez, assegurar um lugar no Mundial2022 e “empurrar” a seleção de Fernando Santos para o play-off.

Depois da vitória, Aleksandar Vucic cumpriu a palavra e ofereceu mesmo o prémio aos atletas. Ainda assim, o dinheiro acabou por ter um destino solidário. Segundo o canal de televisão B92, os jogadores, entre eles Marko Grujic e Nemanja Radonjic, que alinham no F. C. Porto e Benfica, respetivamente, decidiram doar o valor a uma instituição que se dedica ao tratamento de crianças doentes.

JN/MS

Créditos: DR

O que se diz lá fora sobre a derrota de Portugal frente à Sérvia

Créditos: DR

A manhã desta segunda-feira (15) não poderia ser mais dura. Portugal perdeu no domingo (14) à noite com a Sérvia, no Estádio da Luz, o que obriga a seleção das quinas a discutir um play-off se quiser estar presente no Mundial do Catar, em 2022.

Um pouco por toda a Europa as reações são idênticas relativamente à derrota de Portugal, em casa, num estádio da Luz a abarrotar, frente à Sérvia (1-2).

No jornal “Marca”, o destaque vai para o primeiro golo da Sérvia, que os espanhóis classificam de “erro que custou a classificação a Portugal”.

Ainda por Espanha, o jornal “AS” destacou os momentos após o apito final e centrou as atenções num diálogo que existiu entre Cristiano Ronaldo e o selecionador Fernando Santos.

Ainda por terras de “nuestros hermanos”, o “Mundo Deportivo” destaca as capas dos jornais portugueses, que criticaram, em larga escala, a exibição portuguesa.

Por Inglaterra, o “The Sun”, e à semelhança do que fez o “AS”, o destaque vai para o momento já depois do jogo entre Cristiano Ronaldo e Fernando Santos.

O “The Guardian” centra as atenções em Mitrovic que, com um golo tardio, obrigou Portugal a disputar o play-off.

No Brasil, o “Lance!” fala em drama lusitano.

JN/MS

Canadá vence México e assume liderança na CONCACAF

O Canadá venceu na terça-feira (16) o México, por 2-1, em jogo disputado em Edmonton, e assumiu a liderança na zona de qualificação da América do Norte, Central e Caraíbas (CONCACAF) para o Mundial2022 de futebol.

Com um histórico muito pouco favorável frente aos mexicanos, o Canadá conseguiu aquele que foi apenas o quinto triunfo em 35 jogos com o México, num jogo em que esteve a vencer por 2-0, e o ex-portista Herrera reduziu em cima dos 90 minutos.

O Canadá colocou-se em vantagem com um golo de Cyle Larin, aos 45+2 minutos, tendo o avançado dos turcos do Besiktas ‘bisado’, aos 52, a passe de Stephen Eustáquio, médio do Paços de Ferreira.

No golo do México, foi Jesus Corona, do FC Porto, que entrou na segunda parte, a fazer o cruzamento para o golo de Herrera.

O triunfo deixa o Canadá na frente, com 16 pontos, seguido dos Estados Unidos, com 15, formação que empatou 1-1 na visita à Jamaica e perdeu a liderança, enquanto o México ocupa agora o terceiro lugar, o último de apuramento direto, com 14 pontos.

Os mexicanos têm os mesmos pontos do Panamá, quarto – lugar destinado aos ‘play-offs’ intercontinentais -, mas melhor diferença entre golos marcados e sofridos (11-7 contra 11-9), o primeiro critério de desempate.

Nesta oitava jornada de qualificação, de um total de 14, o Panamá venceu El Salvador (2-1), sétimo (seis pontos), e a Costa Rica, quinta (nove pontos), bateu as Honduras (2-1), seleção que é oitava e última (três pontos), e ainda não venceu.

Sapo/MS

Argentina empata com Brasil e qualifica-se

Créditos: DR

A Argentina empatou a zero na receção ao Brasil e juntou-se na terça-feira (16) aos ‘canarinhos’ no Mundial de futebol de 2022, numa 14.ª jornada da zona sul-americana positiva para Equador e negativa para Chile, Uruguai e Colômbia.

Em San Juan, o ‘super clássico’ não foi uma grande espetáculo de futebol e foram raras as ocasiões de golo, o que redundou num empate sem golos que pareceu quase sempre inevitável, num embate em que imperou a dureza e as defesas ‘secaram’ os ataques.

Os ‘canarinhos’ tiveram mais oportunidades, e a melhor, por Vinicius, logo aos 17 minutos, mas o ‘nulo’ não se desfez, com as duas equipas a manterem a invencibilidade no apuramento, ambas em 13 jogos -- o jogo entre ambas no Brasil foi interrompido.

Para a Argentina, continua a longa série sem perder, a maior no ativo de qualquer seleção, que já vai em 27 jogos (17 vitórias e 10 empates), tendo começado após a derrota por 2-0 com o Brasil nas meias-finais da edição 2019 da Copa América, em 02 de julho.

Os argentinos, que voltaram a ser liderados por Messi e também tiveram no ‘onze’ o benfiquista Otemandi, não acabaram o jogo qualificados, mas, menos de uma hora depois, puderam festejar, face ao desaire caseiro do Chile perante o Equador, que ganhou por 2-0 e reforçou o terceiro lugar, aproximando-se do Qatar.

O Brasil soma 35 pontos, a Argentina conta 29 e o Equador totaliza 23, mais seis do que Colômbia (quarta) e Peru (quinto) e sete face a Chile (sexto) e Uruguai (sétimo).

Em Santiago, os equatorianos adiantaram-se logo aos nove minutos, por Pervis Estupiñán, numa primeira parte ‘fatal’ para os chilenos, que ficaram com 10 aos 13, por expulsão de Arturo Vidal, qual ‘karateka’, e perderam por lesão Alexis e Mena.

Com mais um, o conjunto do argentino Gustavo Alfaro dominou e, depois de muito desperdiçar, chegou ao segundo golo nos descontos, aos 90+3 minutos, com um tento de Moisés Caicedo.

Além do Chile, o grande vencedor da ronda foi o Peru, que saltou para o quinto lugar, ao ganhar por 2-1 na Venezuela, com golos de Gianluca Lapadula (18 minutos) e Christian Cueva (61), que decidiu na transformação de um livre direto.

Pelo meio, aos 52 minutos, Darwin Machís reduziu e, depois, aos 69, o mesmo jogador teve um penálti, mas o guarda-redes Pedro Gallese segurou os três pontos. Na equipa da casa, o central Ferraresi (Estoril Praia) jogou os 90 minutos.

Os peruanos igualaram os 17 pontos da Colômbia, que, com o portista Luis Díaz os 90 minutos, não conseguiu mais do que um ‘nulo’ na receção ao Paraguai -- somou o quinto jogo consecutivo sem marcar (quatro empates a zero e um desaire por 1-0).

Pior do que o Peru, está o Uruguai, que contabilizou a quarta derrota seguida, ao perder por 3-0 na Bolívia, depois de dois desaires com a argentina e um com o Brasil.

Juan Arce foi a grande figura dos anfitriões, com dois golos, aos 30 e 79 minutos, e a assistência para o tento de Marcelo Moreno, que marcou aos 45, para o seu nono golo nas eliminatórias, e ainda falhou um penálti, aos 62.

Com 15 pontos, a Bolívia, que esteve nas edições de 1930, 1950 e 1994, ainda sonha com uma quarta presença em Mundiais, pois está no oitavo posto, mas a apenas um ponto de Chile e Uruguai e a dois de Colômbia e Peru.

JN/MS

França e Bélgica garantem qualificação

Créditos: DR

Mbappé marcou quatro golos

São já quatro as seleções europeias no Mundial, com franceses e belgas a juntarem-se a Dinamarca e Alemanha. Mbappé brilhou em Paris

A França vai ter a oportunidade de defender no Catar o título mundial ganho na Rússia, em 2018. Na penúltima jornada do Grupo D, a seleção francesa carimbou o apuramento para o Catar com uma goleada ao Cazaquistão (8-0), num jogo em que Mbappé fez um “hat-trick” na primeira parte e consumou o póquer na segunda.

Agora com quatro pontos de avanço sobre a Finlândia, que afastou a Bósnia-Herzegovina da corrida com uma vitória em Zenica (1-3), os “bleus” fizeram a festa em Paris.

JN/MS

Países Baixos são os últimos apurados para o Mundial 2022

No jogo decisivo com a Noruega, os neerlandeses venceram com dois golos nos últimos minutos e afastaram os nórdicos do Catar. Haaland não estará no Campeonato do Mundo.

A seleção dos Países Baixos tornou-se esta terça-feira (16) a última a garantir a presença no Mundial 2022.

No jogo da última jornada do Grupo G, que decidia o primeiro lugar, a equipa de Louis Van Gaal ganhou à Noruega com dois golos sem resposta, apontados por Bergwjin (84 minutos) e Memphis Depay (90+1).

Este resultado afasta a Noruega do Campeonato do Mundo, o que significa que o prodígio Haaland, que não jogou por estar lesionado, será uma das grandes ausências na competição.

JN/MS

Inglaterra e Suíça apurados, Itália relegada para o play-off

Créditos: DR

A Inglaterra, campeã em 1966, e a Suíça garantiram, esta segunda-feira (16), o apuramento para o Mundial2022, com a Itália, atual campeã europeia, a ser relegada para o play-off.

Com a goleada sobre San Marino (10-0), a Inglaterra, quarta classificada na última edição em 2018, garantiu a sétima presença consecutiva em Mundiais, terminando o Grupo D invicta, com oito vitórias e dois empates.

O conjunto dos "três leões", que vai participar pela 16.ª vez num Mundial, somou 26 pontos, mais seis do que a Polónia, de Paulo Sousa, derrotada pela Hungria (2-1), mas que segue para o play-off.

A Suíça, que vai estar pela 12.ª vez em Mundiais, a quinta consecutiva, venceu a Bulgária, por 4-0, e garantiu a vitória no Grupo C, com 18 pontos, mais dois do que a Itália, que empatou na Irlanda do Norte (0-0).

Os transalpinos, quatro vezes campeões mundiais (1934, 1938, 1982 e 2006), vão ter de ultrapassar o play-off para evitar uma segunda ausência consecutiva em Mundiais.

JN/MS

Espanha assegura 16.ª presença em fases finais

A Espanha assegurou, no último domingo (15), a 16.ª presença em campeonatos do mundo de futebol, a 11.ª consecutiva, ao vencer por 1-0 na receção à Suécia, na oitava e última jornada do Grupo B de qualificação europeia.

A seleção espanhola segurou a vitória no agrupamento, ao somar 19 pontos, mais quatro do que os suecos, que foram relegados para os "play-offs".

Campeã do mundo em 2010, na África do Sul, a Espanha conta 15 presenças em fases finais do Mundial, sem falhar nenhuma edição desde 1978. Em 2018, não foi além dos oitavos de final, fase em que foi eliminada pela Rússia, no desempate através de grandes penalidades.

A Espanha juntou-se ao anfitrião Qatar, ao sul-americano Brasil e às europeias Alemanha, Dinamarca, Bélgica, França, Croácia e Sérvia, como já qualificadas para o Mundial, que vai ser disputado entre 21 de novembro e 18 de dezembro de 2022.

JN/MS

Créditos: DR

GRUPO A

	J	V	E	D	P
Sérvia	8	6	2	0	20
Portugal	8	5	2	1	17
Irlanda	8	2	3	3	9
Luxemburgo	8	3	0	5	9
Azerbaijão	8	0	1	7	1

FIFA WORLD CUP Qatar2022

GRUPO B

	J	V	E	D	P
Espanha	8	6	1	1	19
Suécia	8	5	0	3	15
Grécia	8	2	4	2	10
Geórgia	8	2	1	5	7
Kosovo	8	1	2	5	5

GRUPO C

	J	V	E	D	P
Suíça	8	5	3	0	18
Itália	8	4	4	0	16
Irlanda do Norte	8	2	3	3	9
Bulgária	8	2	2	4	8
Lituânia	8	1	0	7	3

GRUPO D

	J	V	E	D	P
França	8	5	3	0	18
Ucrânia	8	2	6	0	12
Finlândia	8	3	2	3	11
Bósnia e Herzegovina	8	1	4	3	7
Cazaquistão	8	0	3	5	3

GRUPO E

	J	V	E	D	P
Bélgica	8	6	2	0	20
País de Gales	8	4	3	1	15
República Checa	8	4	2	2	14
Estónia	8	1	1	6	4
Bielorrússia	8	1	0	7	3

GRUPO F

	J	V	E	D	P
Dinamarca	10	9	0	1	27
Escócia	10	7	2	1	23
Israel	10	5	1	4	16
Áustria	10	5	1	4	16
Ilhas Faroé	10	1	1	8	4
Moldávia	10	0	1	9	1

GRUPO G

	J	V	E	D	P
Países Baixos	10	7	2	1	23
Turquia	10	6	3	1	21
Noruega	10	5	3	2	18
Montenegro	10	3	3	4	12
Letónia	10	2	3	5	9
Gibraltar	10	0	0	10	0

GRUPO H

	J	V	E	D	P
Croácia	10	7	2	1	23
Rússia	10	7	1	2	22
Eslováquia	10	3	5	2	14
Eslovénia	10	4	2	4	14
Chipre	10	1	2	7	5
Malta	10	1	2	7	5

GRUPO I

	J	V	E	D	P
Inglaterra	10	8	2	0	26
Polónia	10	5	2	2	20
Albânia	10	6	0	4	18
Hungria	10	5	2	3	17
Andorra	10	2	0	8	6
São Marino	10	0	0	10	0

GRUPO G

	J	V	E	D	P
Alemanha	10	9	0	1	27
Macedónia do Norte	10	5	3	2	18
Roménia	10	5	2	3	17
Arménia	10	3	3	4	12
Islândia	10	2	3	5	9
Liechtenstein	10	0	1	9	1

Coreia do Sul aproxima-se do Mundial em jogo histórico para Paulo Bento

Créditos: DR

O treinador português somou o 37.º jogo à frente da seleção asiática e passa a ser o terceiro selecionador com mais jogos pela Coreia do Sul, superando Guus Hiddink no pódio.

A Coreia do Sul e Paulo Bento estão a um passo de assegurarem a presença na fase final do Campeonato do Mundo de 2022. Depois do triunfo desta terça-feira (16) sobre o Iraque (0-3), os sul-coreanos podem garantir o apuramento direto se vencerem o próximo jogo, frente à Líbia, em janeiro.

Esta terça-feira (16), em Doha (Catar), casa emprestada da seleção iraquiana, a Coreia do Sul venceu sem dificuldades, com três golos sem resposta, da autoria de Jae-Sung Lee, Son e Jeong.

Este jogo também foi especial para Paulo Bento, que passou a ser o terceiro selecionador com mais jogos à frente da Coreia do Sul (37). O treinador português ultrapassou Guus Hiddink e fica só atrás do alemão Uli Stielike, que tem 38 jogos, e de Huh Jung-Moo, que comandou a seleção sul-coreana em 56 jogos.

Recorde-se que Paulo Bento, que já é o treinador há mais tempo consecutivo no cargo, rumou à Coreia do Sul em agosto de 2018.

Croácia, vice-campeã do mundo, assegura qualificação

A Croácia, vice-campeã do mundo em 2018, assegurou, no último domingo (14), a presença no campeonato do mundo de 2022, ao vencer o Grupo H de qualificação europeia, com mais um ponto do que Rússia.

A seleção croata relegou a formação russa para os 'play-offs' ao vencer por 1-0, em Split, com um golo na própria baliza do russo Kudryashov, aos 81 minutos.

A Croácia soma cinco presenças em fases finais de Mundiais, tendo apenas falhado, desde 1998, a edição de 2010.

JN/MS

Créditos: DR

FUTEBOL

Empresário de futebol que agrediu repórter da TVI acusado de três crimes

Créditos: DR

O Ministério Público na Comarca de Braga deduziu acusação contra o empresário de futebol Pedro Pinho na sequência da agressão a um operador de imagem da TVI, em Moreira de Cónegos, no final do encontro entre o Moreirense e o F. C. Porto (1-1), realizado a 26 de abril de 2021. O agente vai responder em tribunal por um crime de ofensa à integridade física qualificada, de atentado à liberdade de informação e de dano com violência.

Segundo a nota divulgada esta quinta-feira (18) na página da Procuradoria Regional do Porto, Pedro Pinho abordou o operador de imagem, que estava no exterior do estádio a cobrir os momentos posteriores ao jogo da 29.ª jornada da Liga NOS, e, com o intuito de que parasse de filmar, desferiu-lhe "um pontapé no abdómen e, simultaneamente, no material com que filmava".

O Ministério Público no DIAP da Procuradoria da República de Braga (Guimarães, 1.ª secção) revela ainda que, Pedro Pinho terá desferido um segundo pontapé na vítima e no material de filmar, e depois encostou o operador de imagem a um gradeamento e segurou-o pelo pescoço, procurando tirar-lhe a câmara. Como não o conseguiu fazer, o empresário arrancou-lhe um cabo, que resultou na perda do sinal em direto e da transmissão em tempo real das imagens.

JN/MS

João Félix pára por lesão e desfalca Atlético de Madrid

Créditos: DR

O internacional português João Félix voltou a parar por lesão. O avançado falhou o treino desta quinta-feira (18) do Atlético Madrid, depois de ter saído magoado da sessão realizada no dia anterior. Vai falhar o jogo com o Osasuna, para o campeonato espanhol, e está em dúvida para a receção ao AC Milan, no próximo dia 24, partida do Grupo B da Liga dos Campeões.

Segundo informou o departamento médico dos "colchoneros", João Félix sofreu uma lesão muscular póstraumática, com edema miofascial no gémeo interno". Iniciou já tratamento, fazendo fisioterapia e treino individual de readaptação.

A lesão surge no pior momento para o internacional português, que vinha a ganhar de novo a confiança do treinador Diego Simeone, depois de no início de setembro ter sido operado ao tornozelo direito, perdendo o arranque da época.

Caso João Félix falhe o importante jogo com o AC Milan, isso é também mais um problema para o técnico argentino, uma vez que o francês Griezmann é baixa por castigo, pois apanhou dois encontros de suspensão pelo vermelho visto no Atlético Madrid-Liverpool.

Outra ausência certa para a Champions é o defesa central Filipe, punido com dois jogos de castigo pela UEFA, após a expulsão frente ao Liverpool, em Inglaterra. Isso significa que o brasileiro falhará o AC Milan e o reencontro com o F. C. Porto, no Dragão, a 7 de dezembro, na sexta e última jornada do Grupo B, que decidirá o futuro das duas equipas nesta Champions, independentemente do que aconteça aos dragões em Liverpool e aos "colchoneros" na receção aos italianos.

JN/MS

VIVEIROS ACCOUNTING & TAX SERVICES
Soluções acessíveis para as suas necessidades contabilísticas

Oferecemos um **REEMBOLSO INSTANTÂNEO** e uma segunda opinião **GRATUITA** caso não esteja satisfeito com a atual

Os nossos serviços:
- Income taxes (comerciais, empresariais e pessoais)
- Registo de pequenas empresas
- Protestos e apelos
- Serviços de contabilidade
- Impostos de venda federal e porvincial (HST, GST, PST & QST)
- Aplicações ITN (números segurança social temporário
- Registo de corporações

1325 St. Clair Avenue West, Toronto, ON M6E 1C2
(416) 603-0842 Toll Free: **1 888 232 6326**
info@viveirosgroup.com viveirosgroup.com

Supremo livra Vitória de pagar multa por arremesso de isqueiro

Créditos: DR

O Supremo Tribunal Administrativo (STA) absolveu o Vitória Sport Clube (VSC) do pagamento de uma multa de 7 650 euros, relativa ao arremesso de um isqueiro ao quarto árbitro, no estádio D. Afonso Henriques, em dezembro de 2016.

Na decisão, o STA negou provimento ao recurso apresentado pela Federação Portuguesa de Futebol. O Supremo manteve a decisão do Tribunal Central Administrativo do Sul, que já tinha confirmado o acórdão do Tribunal Arbitral do Desporto que anulava o castigo determinado pelo Conselho de Disciplina da FPF.

O VSC tinha sido condenado ao pagamento de uma multa de 7 659 euros pela prática de uma infração disciplinar, num jogo realizado no Estádio D. Afonso Henriques, no dia 4 de dezembro de 2016, em jogo com o Desportivo de Chaves.

No relatório do jogo, é referido que, ao minuto 47, foi arremessado um isqueiro ao quarto árbitro, embora não o tenha atingido. O quarto árbitro prestou declarações em que afirma ter apanhado do chão um isqueiro "de tamanho pequeno", que entregou ao líder da equipa de arbitragem. O quarto elemento da equipa de juízes acrescentou ainda que não tinha visto o objeto em voo e que só o tinha detetado no solo, fora do retângulo de jogo.

Os juízes do Supremo Tribunal Administrativo dizem agora que não é possível fazer-se prova da infração e, por isso, absolver o clube de Guimarães do pagamento da multa.

"Nos casos em que venham a ser encontrados no relvado objetos corriqueiros e de tamanho diminuto, sem que seja feita prova do ato de arremesso, não pode dar-se como preenchido o pressuposto legal da infração prevista no artigo 186.º do RD/LPFP-2017 sem que existência prova de que o terreno foi inspecionado antes de se iniciar o jogo. Sem a prova de que esta inspeção prévia existiu, não é possível afastar a dúvida razoável de que o objeto até já pudesse estar no terreno de jogo antes do início do mesmo", pode ler-se no acórdão, com data de 4 de novembro.

JN/MS

Conceição com direito a praxe em dia de aniversário

Depois de um fim de semana de folga, o F. C. Porto começou, esta segunda-feira (15), a preparar o duelo em casa com o Feirense, amanhã, sábado (20), da quarta eliminatória da Taça de Portugal.

Sérgio Conceição celebrou o 47.º aniversário, teve direito a bolo e já contou com a presença de três dos internacionais do plantel portista. Diogo Costa, Pepe e Marko Grujic já se apresentaram ao serviço - curiosamente nenhum deles alinhou no encontro em que a Sérvia venceu Portugal e garantiu o apuramento direto para o Mundial -, mas Fábio Vieira, João Mário e Vitinha (Portugal, sub-21), Luis Díaz (Colômbia), Tecatito Corona (México), Mbemba (RD Congo), Zaidu (Nigéria) e Nanu (Guiné-Bissau) continuam ao serviço das respetivas seleções.

Além destas baixas, há quatro lesionados no plantel. Marcano já treina integrado, mas ainda não está a 100%, enquanto Wendell e Matheus Uribe trabalham de forma condicionada e Francisco Conceição fez apenas tratamento ao ombro direito.

Antes do treino, Sérgio Conceição recebeu os parabéns do grupo e não se livrou da "praxe", que é como quem diz de umas palmadas amigáveis dos jogadores. "Toca a todos. Parabéns, mister", escreveram os dragões, no Twitter.

JN/MS

Créditos: DR

FORA DE JOGO

Às segundas-feiras, Vitor Silva, do Benfica, Richard Guinot, do Porto, Ricardo Viveiros, do Santa Clara e Sergio Ruivo, do Sporting, entram em campo, fazem remates certeiros e defesas seguras.

Francisco Pegado é o árbitro desta partida onde nada, nem ninguém ficará Fora de Jogo.

Todas as segundas-feiras, às 6 da tarde, na Camões Rádio, Camões TV e ainda no Facebook da Camões Radio.

Não fique Fora de Jogo.

segunda-feira às 18h camoesradio.com CAMÕESTV

Quatro cartões brancos em louvor ao desportivismo

Créditos: DR

Fim de semana foi recheado de atos de fair-play. Jogadores do Grijó, Romariz, Arcozelo e Dragões Sandinenses enaltecidos por condutas eticamente corretas.

Quatro situações distintas, ocorridas no passado fim de semana,mas todas elas com um ponto em comum: gestos de fair-play que elevaram da melhor forma o desporto.

O jogo entre Benfica Gaia e o Dragões Sandinenses , em sub-9, ficou marcado por uma atitude nobre. Luca, do emblema de Sandim, depois de ver que o árbitro se tinha equivocado ao marcar pontapé de baliza, admitiu que tinha sido o último a tocar na bola e, por isso mesmo, recebeu o cartão branco.

Um ato replicado pelo juiz do Oliveira do Douro-Grijó, em benjamins sub-10, depois de Ignácio, do Grijó, ter parado um lance em que corria isolado para a baliza contrária, após ter visto um colega da equipa adversária caído no chão.

Também no Bougadense-Romariz existiu espaço para um cartão branco, depois dos visitantes terem igualado o número de jogadores do Bougadense (seis), que não tinha mais atletas disponíveis.

Em futsal, Pedro Canhola (Arcozelo) recebeu o reconhecimento depois de uma atitude humilde após ter sido expulso frente ao Matosinhos

JN/MS

Sequeira operado com sucesso ao joelho esquerdo

O lateral da equipa arsenalista, que se lesionara frente ao Benfica, foi já submetido a intervenção cirúrgica. Só volta a jogar na próxima época.

Nuno Sequeira foi, nesta segunda-feira (15), operado com sucesso, a uma lesão do ligamento cruzado anterior do joelho esquerdo, sofrida no recente jogo com o Benfica, para o campeonato.

Segundo informou o Sporting de Braga, o defesa, de 31 anos, foi "operado com sucesso ao joelho esquerdo".

O jogador da equipa minhota foi sujeito a a intervenção cirúrgica, na sequência da lesão sofrida no jogo do passado dia 7 de novembro, na Luz, frente ao Benfica - derrota por 6-1 - tendo agora pela frente um período de recuperação que o afasta dos relvados até final desta temporada.

Sequeira inicia agora o processo de recuperação, assinalou o Braga, nas redes sociais, "contando com o apoio de todos nós para regressar ainda mais forte", pode ler-se na publicação.

JN/MS

Créditos: DR

Instinto do árbitro Samuel Cunha é um autêntico salva vidas

Árbitro não tem curso de primeiros socorros, mas teve ação decisiva para reanimar um jogador. Cartão branco recebido tem "sabor especial" no "complicado meio da arbitragem".

"Ontem, fui eu quem acertou na melhor decisão do jogo". E que decisão. Mesmo sem um curso de primeiros socorros, Samuel Cunha, árbitro de 32 anos, foi lesto a socorrer José Gabriel, jovem jogador do Pedras Rubras, de 18 anos, que caiu inanimado após um choque violento com um adversário. Colocou-o em posição de segurança, desimpediu-lhe as vias respiratórias e virou herói. O momento fez de si "um homem mais feliz por ter conseguido resolver a situação", garante, ao JN.

Pacato, de tom cortês, Samuel Cunha não se nega a partilhar a história de uma vida, ou melhor de duas, a sua e a do atleta José Gabriel. Por muitos que sejam os telefonemas e as mensagens, há sempre uma resposta sincera, que atira de forma desprendida.

O jogo colocava frente a frente Pedras Rubras e Oliveira do Douro, da Divisão da Elite da Associação de Futebol do Porto. Rapidamente, "porque foi tudo muito rápido", o árbitro conta que, após um choque "violento", percebeu, "pela forma como o jogador caiu, desamparado, que a situação era grave". A corrida na direção de José Gabriel foi puro instinto, tal como a decisão de "abrir-lhe a boca e puxar-lhe a língua", de forma a desobstruir as vias respiratórias.

"Foi instinto", repete, até porque nem formação em primeiros socorros possui. "Não sei se foi o procedimento mais correto, mas correu bem. A equipa médica encarregou-se do resto", completa.

O gesto valeu-lhe o título de herói pelos colegas de trabalho no Mercado Abastecedor do Porto e uma enxurrada de mensagens e de telefonemas, o mais especial dos quais vindo de José Manuel Neves, presidente da Associação de Futebol do Porto, "uma pessoa tão importante e presidente da maior associação do país".

O cartão branco que recebeu no final do jogo "tem um sabor especial" num "complicado meio como é o da arbitragem", admite. "Muitas vezes, as pessoas não compreendem que também somos homens e que temos família. Vamos a ver ser elas, de uma vez por todas, respeitam mais a arbitragem", roga.

Samuel Cunha apenas lamenta ainda não ter conseguido conversar com José Gabriel, o homem que ajudou a salvar, para saber como está. "No final do jogo, o delegado disse-me que ele ia ficar sob observação durante 24 horas mas que, à partida, não seria nada de grave. Já tentei descobrir o número, gostava de saber o estado dele". Alguém disponível para retribuir uma boa ação?

JN/MS

Créditos: DR

Benfiquista Lucas Veríssimo será operado em Barcelona

Créditos: DR

O Benfica informou, esta quinta-feira (18), que o internacional brasileiro Lucas Veríssimo está a caminho de Barcelona, onde será operado à rotura do ligamento cruzado anterior do joelho direito, lesão contraída na receção ao Braga, a 7 de novembro.

Lucas Veríssimo, que não voltará a jogar mais esta época, viaja esta quinta-feira (18) para a Cidade Condal na companhia do médio do Benfica e de um fisioterapeuta, segundo o comunicado emitido pelo clube liderado por Rui Costa

O defesa central, de 26 anos, foi forçado a abandonar o jogo com o Braga aos 34 minutos, tendo o Benfica esclarecido no dia seguinte que o brasileiro teria de ser operado, na sequência de "uma entorse grave do joelho direito, com lesão multiligamentar".

Esta época, o jogador brasileiro havia cumprido até ao momento 18 jogos pelo Benfica em todas as competições, nos quais apontou três golos e fez duas assistências.

JN/MS

TAÇA DE PORTUGAL

Leça já surpreendeu na Taça e quer voltar a fazer história

Créditos: DR

Equipa do Campeonato de Portugal eliminou o Arouca na terceira eliminatória da prova rainha. Agora segue-se o Gil Vicente.

Faltam 20 minutos para mais um treino, mas já está tudo a postos no Estádio do Leça. O treinador Luís Pinto é o primeiro a pisar o relvado, juntamente com a equipa técnica. Trocam umas ideias e, pouco depois, entram os jogadores. Sorridentes e bem dispostos, apesar da manhã fria. Respira-se confiança no Leça Futebol Clube e não é para menos, porque a equipa que disputa o Campeonato de Portugal surpreendeu tudo e todos, na ronda anterior da Taça de Portugal, ao eliminar o Arouca, nas grandes penalidade. Agora, segue-se o Gil Vicente e sentimento de mostrar que nada é impossível mantém-se. Mas sem deslumbramentos e sabendo que, pela frente, terão um osso duro de roer.

"As expectativas são as de disputarmos o jogo. Acreditamos no nosso trabalho e que será um jogo difícil diante de uma equipa muito bem orientada e organizada. Mas também temos os nossos argumentos como o provámos diante do Arouca. Acabámos por mostrar que há valor aqui. O que está feito, está feito. Foi muito bonito, mas já passou. Se nos agarrarmos ao que já fizemos, estamos mais perto de perder o jogo. Fez-se a festa, mas voltámos logo à terra", disse Luís Pinto ao JN.

A sessão de trabalho começa e é pedida "raça" aos jogadores, sob o olhar atento do presidente António Pinho, que fez questão de aparecer no treino. E garante que confiança não falta em Leça. "Espero que seja um bom jogo e que as três equipas se comportem bem. Obviamente, com todo o respeito pelo Gil Vicente, quero que o Leça ganhe. A equipa está confiante e os adeptos também", vincou, deixando ainda um apelo: "Aos adeptos, sócios e quem goste de futebol, venham ao Estádio do Leça. Sei que sábado é um dia atípico, a hora [11 horas] não ajuda e o jogo dá no Canal 11, o que provoca o afastamento dos mais cómodos. Mas quero incomodar os mais cómodos a vir ver o Leça". Só falta a bola começar a rolar.

JN/MS

FUTEBOL SUB-21

Sub-21 portugueses brilham e goleiam o Chipre

Gonçalo Ramos assinou três dos seis golos da quinta vitória de Portugal em outros tantos jogos. Equipa das quinas lidera o Grupo 4 de apuramento para o Europeu de 2023.

A seleção portuguesa de sub-21 segue imparável a caminho do próximo Campeonato da Europa, agendado para 2023.

Na terça-feira (16), na receção ao Chipre, em Faro, os jovens lusos brilharam e venceram sem dificuldades (6-0). Ao intervalo, a vantagem era de 2-0 e acentuou-se na segunda parte.

Gonçalo Ramos, com um hat-trick, destacou-se, cabendo a Gonçalo Inácio, que se estreou a marcar na seleção, Fábio Vieira e Henrique Araújo completarem a goleada.

Portugal somou a quinta vitória em cinco jogos e lidera o Grupo 4, com mais um ponto e menos um jogo do que a Grécia, graças a um registo irrepreensível: 20 golos marcados e nenhum sofrido.

JN/MS

Créditos: DR

JUNTE-SE À EQUIPA DA VIANA ROOFING

A Viana Roofing & Sheetmetal Ltd. procura homens e mulheres para trabalharem para uma organização progressiva onde o brio e mão-de-obra qualificada são fundamentais.

Se você tem o que é preciso, será compensado/a com um bom salário, benefícios, um plano de reforma e medidas de segurança para garantir a sua proteção.

Envie o seu currículo para viana1984@gmail.com ou ligue para 416-763-2664.

Viana SINCE 1984 ROOFING & SHEETMETAL LTD

ROOFING SOLUTIONS YOU CAN TRUST

vianaroofing.com

BASQUETEBOL

Dragões falham qualificação na Europe Cup

O F. C. Porto falhou o apuramento para a fase seguinte da FIBA Europe Cup ao ser derrotado, em casa, pelos polacos do Legia Varsóvia, no prolongamento, por 82-81, em jogo da sexta e última jornada do Grupo H. Sporting perde, mas já estava apurado.

Créditos: DR

Após um jogo de sofrimento, a equipa acabou por cair no prolongamento ante os polacos, líderes e vencedores do grupo H, e ceder o lugar na próxima fase aos romenos do Oradea, que também precisaram do prolongamento, mas levaram de vencida os húngaros do Szolnok (78-70).

Com este resultado, os 'dragões' ficam no terceiro posto da 'poule', com oito pontos, menos um do que o Oradea, e não seguem para a segunda fase de grupos, cujo arranque está marcado para 08 de dezembro.

Caso se apurassem, os portistas iam integrar o grupo K, onde já estão tanto o Sporting como o Benfica, o que garantiria, na prática, a passagem de pelo menos um emblema português aos quartos de final, dado que avançam os dois melhores de cada 'poule' de quatro.

O desafio, no Dragão Caixa, foi um de sofrimento para a equipa de Moncho López, que entrou a perder 20-16 no primeiro período antes de equilibrar e aproximar-se no segundo.

De regresso do intervalo, o terceiro período aumentou em seis pontos a vantagem polaca, antes de um quarto e final do tempo regulamentar em que os lusos restringiram o adversário a apenas 11 pontos e fizeram 20, forçando tempo extra com um empate a 74.

Ao longo de todo o prolongamento, os 'azuis e brancos' foram lutando para se manter no jogo, mas vários erros quer no lançamento quer de base (um dos ataques terminou por passos), deitaram por terra quaisquer aspirações, colocando antes o Oradea no caminho dos dois rivais de Lisboa na próxima fase.

Na partida, o holandês Kloof esteve em destaque para os lusos, com 20 pontos, o máximo da partida, e ainda três assistências e um ressalto.

Leões perdem mas seguem em frente

No Grupo F, o Sporting perdeu com os gregos do Ionikos, mas já tinha assegurado o primeiro lugar do grupo F e a presença na próxima fase. Na sexta jornada, em Atenas, os 'leões' foram derrotados por 93-79, com os helénicos a vingarem o resultado negativo que tinham tido no encontro disputado em Lisboa (86-54).

Apesar de terem perdido, os verde e brancos fecharam a fase de grupos no primeiro posto do agrupamento F, com 10 pontos, fruto de quatro vitórias e duas derrotas. Por seu turno, o Ionikos ascendeu ao segundo posto, com nove pontos, seguido pelos belgas do Giants Antuérpia (oito pontos) e do Belfius Mons-Hainaut (seis pontos), que ficaram arredados da segunda fase da competição.

JN/MS

FUTEBOL FEMININO

Águias somam primeiro triunfo na Champions

O Benfica somou esta quarta-feira (17) a primeira vitória na fase de grupos da Liga dos Campeões feminina, ao vencer fora as suecas do Häcken por 2-1, em jogo da quarta jornada do Grupo D.

Em Gotemburgo, Catarina Amado deu a vitória às águias em tempo de descontos, aos 90+1 minutos, depois de Elin Rubensson anular aos 74, de grande penalidade, o tento inicial das portuguesas, apontado pela canadiana Cloé Lacasse, aos três.

Com este resultado, o Benfica ascende ao terceiro lugar do agrupamento, com quatro pontos, contra três das suecas e os mesmos quatro das alemãs do Bayern Munique, que recebem ainda hoje as francesas do Lyon, líderes 100% vitoriosas.

JN/MS

Créditos: DR

Francisco Neto divulga convocatória para jornada dupla

Francisco Neto divulgou, esta segunda-feira (15), a convocatória para os próximos jogos da Seleção Nacional Feminina A, diante de Israel e Alemanha, de apuramento para o Campeonato do Mundo Austrália e Nova Zelândia 2023.

A presença de Clara Moreira é a grande novidade na lista de 23 jogadoras convocadas. A defesa-central do emblema francês FF Yzeure, que já foi chamada à Seleção B de Portugal, onde realizou um jogo, vai estrear-se na seleção principal. Quem também regressa às convocadas é a centrocampista do SC Braga Vanessa Marques, após meses de ausência.

A Equipa das Quinas recebe a sua congénere israelita no dia 25 de novembro, às 18 horas, no Estádio Municipal de Portimão, e encontra a Alemanha cinco dias depois, a 30 de novembro, à mesma hora, no Estádio de São Luís, em Faro.

Portugal ocupa o segundo lugar do Grupo H, com 10 pontos, menos dois que a líder Alemanha. A formação lusa somou por vitórias os últimos três jogos disputados no apuramento: venceu por 5-0 na Bulgária, bateu a Sérvia por 2-1 no Estádio do Bonfim e bateu Israel por 4-0 em Telavive.

JN/MS

MODALIDADES

Comité Olímpico quer atletas trans a competir "num ambiente seguro"

O documento divulgado pelo COI tem "10 princípios para ajudar a desenvolver critérios aplicáveis, que devem ser tidos em conta em conjunto com aspetos éticos, sociais, culturais e legais".

O Comité Olímpico Internacional (COI) divulgou esta terça-feira (16) o quadro relativo à inclusão de atletas trans em competições desportivas, baseado no princípio de não-discriminação, para que sirva de guia para cada federação internacional.

No quadro fica reconhecida "a necessidade de garantir que toda a gente, independentemente da sua identidade de género ou variação de sexo, possa praticar desporto num ambiente seguro e sem assédio", bem como preservar "o interesse de todos em competições justas".

"O COI reconhece que deve estar dentro da esfera de cada desporto, e da federação que o rege, determinar como algum atleta poderá estar em situação de vantagem desproporcional comparado com os seus pares, tomando em consideração a natureza de cada modalidade", lê-se no comunicado.

O documento foi aprovado há uma semana pelo Conselho Executivo e é o resultado de um trabalho de dois anos com mais de 250 atletas e outras partes interessadas, procurando alinhar a prática do desporto de elite com "os princípios consagrados na Carta Olímpica", como justiça, igualdade, inclusão e não-discriminação.

"O objetivo deste quadro é oferecer aos organismos desportivos, em particular aos que organizam competições de elite, uma abordagem de 10 princípios para ajudar a desenvolver critérios aplicáveis, que devem ser tidos em conta em conjunto com aspetos éticos, sociais, culturais e legais que possam ser relevantes no seu contexto", sustenta o documento.

JN/MS

COMITÉ OLÍMPICO DE PORTUGAL

TÉNIS

ATP preocupada com segurança da tenista Peng Shuai pede investigação

Créditos: DR

O presidente da Associação de Tenistas Profissionais (ATP), Andrea Gaudenzi, manifestou-se, esta segunda-feira (15), "preocupado com a incerteza em torno da segurança e paradeiro" da tenista Peng Shuai e apoia o circuito feminino (WTA) no apelo a uma investigação completa.

A posição de Andrea Gaudenzi surge após o diretor-executivo do circuito WTA, Steve Simon, ter pedido no domingo passado (14) uma investigação completa às acusações da tenista Peng Shuai, entretanto desaparecida, de violação por parte de um antigo alto funcionário do governo chinês.

"Não há nada mais importante para nós do que a segurança da nossa comunidade do ténis. Estamos profundamente preocupados com a incerteza em torno da segurança imediata e do paradeiro da jogadora da WTA Peng Shuai", refere, em comunicado, Andrea Gaudenzi.

Horas depois, também o sérvio Novak Djokovic abordou o desaparecimento da tenista chinesa, após a sua estreia vitoriosa nas ATP Finals, a decorrer em Turim.

"Não tenho muita informação sobre o assunto, ouvi falar disso há uma semana e honestamente é chocante que Peng Shuai tenha desaparecido", explicou o líder do 'ranking' mundial masculino, na conferência de imprensa após o seu triunfo sobre Casper Ruud.

'Djoko' também reagiu ao caso, manifestando um desejo de que seja "encontrada" e que "esteja bem". "É terrível, só posso imaginar como a família se está a sentir", acrescentou.

No início de novembro, Peng Shuai, de 35 anos, que já foi líder do 'ranking' feminino de pares, acusou nas redes sociais o ex-vice-primeiro-ministro Zhang Gaoli, atualmente com 75, de, há três anos, a ter forçado a ter relações sexuais.

Na mesma publicação, que foi retirada da rede social chinesa Weibo, Peng, que venceu 23 títulos de pares femininos, entre os quais Wimbledon, em 2013, e Roland Garros, em 2014, revelou ter tido relações sexuais com o governante, uns anos antes do incidente, e que na ocasião tinha sentimentos por Zhang Gaoli.

"Estamos animados com as recentes garantias recebidas pela WTA de que ela está segura. Separadamente, apoiamos totalmente o apelo da WTA por uma investigação completa, justa e transparente das alegações de agressão sexual contra Peng Shuai", acrescenta Andrea Gaudenzi.

Entretanto, nas redes sociais, foi lançado um movimento com a pergunta 'Onde está Peng Shuai', após as acusações feitas pela tenista, com a comunidade do ténis a salientar que a jogadora está desaparecida há cerca de 10 dias.

"As acusações são inquietantes. Conheço Peng desde os seus 14 anos, devemos todos estar inquietos, é grave. Onde está ela? Está em segurança?", escreveu a antiga campeã norte-americana Chris Evert.

Uma mensagem também partilhada pela francesa Alizé Cornet, a pedir que não fiquem em silêncio, enquanto o tenista britânico Liam Broady questionou também o paradeiro da chinesa e perguntou como é que isto ainda acontece no século XXI.

JN/MS

João Sousa nos "quartos" em Helsínquia

O português João Sousa está nos quartos de final do challenger de Helsínquia, em ténis, após ter ganho esta quarta-feira (17) ao checo Jonas Forejtek, em três sets.

O jogador de Guimarães, de 32 anos, e atual 147.º do ranking mundial, precisou de duas horas e 11 minutos para derrotar o adversário, 315.º, pelos parciais de 5-7, 6-4 e 6-4.

Na próxima ronda, Sousa vai enfrentar o vencedor do encontro entre o britânico Liam Broady (128.º) e o belga Joris De Loore (695º).

JN/MS

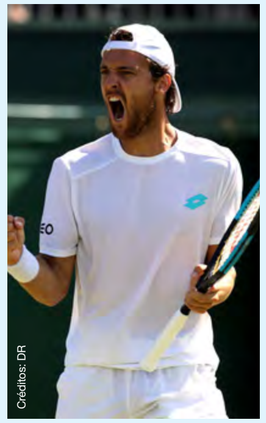
Créditos: DR

Christopher J. Clapperton
Barrister & Solicitor

CLAPPERTON MUNRO LAW
APART FROM THE REST

ESTATE LAW · TRUSTS · REAL ESTATE
WILLS · CORPORATE TAX PLANNING

Falamos Português
4888 Dundas Street West, Suite 100
www.cmlaw.ca | cclapperton@cmlaw.ca
Tel 416-443-1200 | Fax 416-443-1202

Luso Insurance Brokers Ltd.
A Division Jones Deslauries IMI Inc.
Representamos as maiores companhias do mercado Canadiano
43 ANOS SERVINDO A COMUNIDADE

Casa • Automóvel • Mobiliário • Barco • Vida
Negócio • Acidente • Doença • Hipoteca

POUPE 30% – CASA E CARRO NA MESMA APÓLICE

AUTOMÓVEL
- Condutores com mais de 10 anos de condução - **20% de DESCONTO**

SEGUROS COMERCIAIS—EMPREITEIROS
- Contractors Liability, Auto-fleet policy, Gen. Contractors, Commercial, Industrial and Apartment Buildings, Hotels, Restaurants, Garage or Auto Body, Manufacturing, Professional Buildings

CASA e CONDOMÍNIO
- Casas novas e equipadas com alarme - **30% de DESCONTO**
- Casas residencias de uma só família, renovadas e actualizadas - **20% de DESCONTO**
- Se reside em Mississauga, Oakville, Brampton, Concord, Ajax, Richmond Hill, Pickering, Oshawa, Hamilton, Barrie ou Bradford - **Compare as nossas Tabelas**
- Se é inquilino e reside num apartamento ou "flat", proteja os seus bems com uma apólice (tenants insurance) - **Fale connosco**

OFERECEMOS A SOLUÇÃO CERTA PARA QUALQUER TIPO DE SEGURO

1152 College St. Toronto, ON
(a oeste da Dufferin)
www.lusoinsurance.com
416.534.8455
luso@lusoinsurance.com

Adam Care
Opinion

After that abysmal showing last week, can we finally stick a fork in Lamar Jackson winning the MVP? Brady's MVP campaign took a hit, with Washington beating Tampa as well. But he still did better than Jackson last week. Big-time favorites losing is a theme this season, and it hammers home the point that there is no dominant team. Every single contender for the Superbowl has had good, bad, and ugly games this season. How can we trust the Cowboy's offense in crunch time or the Bills, for that matter? We Cant! How can the Tampa defense be trusted? It cant! Look no further than the Los Angeles Rams, In the last two weeks, they have added Hall of Famer to be Von Miller and Odel Beckham Jr. to strengthen their group, and you come out and lose to the 49ers. You have to be kidding me! Of course, any of these teams can make the Superbowl, but it's going to be a tricky playoff to predict this season, I think. At this very moment in time, it could be argued that the New England Patriots are the team to beat. The Patriots are led by two of the best coaches in history and a rookie QB who has a chip on his shoulder simply because he replaced Brady. The Patriots have won 4 games in a row, maybe 5 by the time you read this as they played last night. Keep in mind two of the Patriot's losses were against Dallas and Tampa in extremely close games. If those games were this weekend, I would take the Patriots in both. Even the Chiefs have strung together some wins, capped off by their defeat of divisional rival the Las Vegas Raiders last weekend. The Chiefs are now showcased in my game of the week!

Game of the week

Dallas Cowboys (7-2) @ Kansas City (6-4)

This game is the perfect game to elaborate on my point that there is no dominant team. One can't pick either of these teams in this game with any level of confidence. This is a much more important game to the Chiefs from a math perspective, as a loss makes it challenging for them to win the division. That said, the Cowboys, who are famous for losing big games, have already basically won their division. But they need to show up and make a statement. To me, this is another game where the pretenders will be separated from the contenders!

Players of the week

The Las Vegas Raiders were the medicine that Patrick Mahomes needed to get his Chiefs back on track. Now the question is can they stay there? Mahomes put up monster numbers against a Raiders team that just can't outrun all the off-field issues. Last week I had the Patriots playing the Browns in the game of the week; I said the loser was done for the year, and the winner had a shot at making the playoffs. A monster running day from relatively unknown Rhamondre Stevenson helped the Patriots slaughter the Cleveland Browns. I didn't want to give Stefon Diggs recognition for this week as I thought Justin Jefferson's contribution was more significant at the WR position this week. That said, the Bills have been ailing, and even though they were playing the Jets, a team that a CFL team could beat; Diggs, made some big-time plays that would guarantee the Bills annihilated the Jets, and got back on track.

Patrick Mahomes, QB – Kansas City Chiefs
35/50 C/ATT, 406 YDS, 5 TD's

Rhamondre Stevenson, RB – New England Patriots
20 CAR, 100 YDS, 2 TD's

Stefon Diggs, WR – Buffalo Bills
8 REC, 162 YDS, 1 TD

Adam's NFL week 11 picks. Last Week ATS: (5 – 8) / Season Total ATS: (73 – 66 – 1)

Finally had a real letdown last week with only 5 wins in 13 games. Still sitting at 7 games above .500 for the season. Hopefully, the ship is righted this week. Three games this week are going off with double-digit spreads, with no real dominant team(s) this year, its crazy how many double-digit spreads there are. Last week we saw two massive underdogs outright win. Miami thumped the Ravens, and Washington put the pedal to the metal against the undermanned Buccaneers. Will the teams that should have won last week rebound this week?

Sunday 1:00 pm

Indianapolis Colts @ Buffalo Bills
Buffalo -7.0

Baltimore Ravens @ Chicago Bears
Chicago +5.0

Green Bay Packers @ Minnesota Vikings
Minnesota +2.5

New Orleans Saints @ Philadelphia Eagles
New Orleans +1.5

San Francisco 49ers @ Jacksonville Jaguars
Jacksonville +6.0

Houston Texans @ Tennessee Titans
Tennessee -10.5

Detroit Lions @ Cleveland Browns
Detroit +11.5

Washington Football Team @ Carolina Panthers
Washington +3.5

Miami Dolphins @ New York Jets
New York +3.5

Sunday - 4:05 PM

Cincinnati Bengals @ Las Vegas Raiders
Las Vegas +1.0

Sunday - 4:25 PM

Dallas Cowboys @ Kansas City Chiefs
Kansas City -2.5

Arizona Cardinals @ Seattle Seahawks
Arizona -2.5

Sunday - 8:20 PM

Pittsburgh Steelers @ Los Angeles Chargers
Los Angeles -5.5

Monday – 8:15 PM

New York Giants @ Tampa Bay Buccaneers
Tampa Bay -10.5

MOTOGP

Valentino Rossi recebe distinção de "Lenda" no dia da despedida

Piloto italiano, de 42 anos, encerrou uma carreira em que somou 89 vitórias e 199 pódios na classe rainha. Organização do Mundial incluiu Rossi no "hall of fame" do MotoGP como forma de agradecimento.

Por muito que os recordes sejam igualados e os números superados, nunca mais existirá outro Valentino Rossi. Este domingo, aos 42 anos, o piloto italiano colocou um ponto final numa carreira em que somou 89 vitórias e 199 pódios na classe rainha, conquistando os títulos mundiais na principal categoria do motociclismo de velocidade entre 2001 e 2005 e em 2008 e 2009, depois dos triunfos em 125cc, em 1997, e 250cc, em 1999.

Dono de um carisma ímpar, e com comemorações nunca antes vistas, o "Doutor", como era conhecido, projetou o Mundial de motociclismo para um patamar nunca antes alcançado. Por isso, e em jeito de agradecimento, a organização do campeonato, após a gala que se seguiu ao Grande Prémio da Comunidade Valenciana, 18.ª e última prova do Mundial, emitiu um comunicado onde anunciou Rossi como uma lenda. "Já uma lenda, Valentino Rossi (Yamaha) foi incluído no "hall of fame" do MotoGP e é agora, oficialmente, uma lenda do MotoGP".

Assim, Rossi juntou-se a uma lista onde estão Giacomo Agostini, Mick Doohan, Geoff Duke, Wayne Gardner, Mike Hailwood, Daijiro Kato, Eddie Lawson, Anton Mang, Angel Nieto, Wayne Rainey, Phil Read, Jim Redman, Kenny Roberts, Jarno Saarinen, Kevin Schwantz, Barry Sheene, Marco Simoncelli, Freddie Spencer, Casey Stoner, John Surtees, Carlo Ubbiali, Alex Crivillé, Franco Uncini, Marco Lucchinelli, Randy Mamola, Kork Ballington, Dani Pedrosa, Stefan Dörflinger, Jorge "Aspar" Martinez e Nicky Hayden.

O sorriso de Rossi nunca será esquecido. Isso e as corridas incríveis que protagonizou. O italiano foi um verdadeiro "Peter Pan" do motociclismo. Recusou-se a envelhecer e, com isso, construiu um legado histórico. Vai deixar saudades. "Grazie Vale". JN/MS

Créditos: DR

FÓRMULA 1

Verstappen multado por tocar com a mão no carro de Hamilton. Lewis é desclassificado

Lewis Hamilton foi, no último sábado (13), desqualificado da qualificação do Grande Prémio do Brasil e vai partir do último lugar da grelha. Verstappen tocou no Mercedes do britânico e levou uma multa pesada.

Créditos:

Foi um mau dia para Lewis Hamilton. Depois de ter vencido a qualificação na sexta-feira (12), o piloto da Mercedes foi, na tarde de terça-feira (16), desqualificado da qualificação para o Grande Prémio do Brasil, por irregularidades técnicas detetadas no sistema de DRS, e vai partir do final da grelha na corrida sprint deste sábado (20) em Interlagos.

Verstappen, que lidera o campeonato com 19 pontos de vantagem sobre Hamilton, sairá em primeiro para a sprint race, prova que define a ordem de partida para a corrida de domingo (21), enquanto o heptacampeão do mundo terá 100 quilómetros para minimizar os estragos, já que vai enfrentar uma penalização de cinco lugares no domingo.

Verstappen com multa pesada

O piloto holandês vai ter de pagar uma multa de 50 mil euros depois de, no final dos treinos livres de sexta-feira (12), ter tocado no carro de Lewis Hamilton com as mãos.

Através das imagens que foram captadas, é possível ver Verstappen a tirar as luvas e a tocar no monologar do piloto britânico no parque de estacionamento do circuito de Interlagos, em São Paulo, o que vai contra as regras, já que os pilotos estão proibidos de tocar nos carros dos adversários.

O líder do campeonato foi prontamente ouvido pelos comissários e o veredicto foi conhecido esta terça-feira (16).

JN/MS

Incidente no Brasil reacende "guerra" entre a Mercedes e a Red Bull

Equipa de Lewis Hamilton pediu a revisão do incidente entre o piloto britânico e Max Verstappen, considerando que as novas imagens disponíveis esclarecem a culpa do neerlandês.

Créditos: DR

Para além da vitória épica de Lewis Hamilton, que mantém em aberto a luta pelo título mundial, o último Grande Prémio de Fórmula 1, no Brasil, também ficou marcado por um incidente entre o piloto britânico e Max Verstappen, o líder da classificação, que a Mercedes não quer deixar passar.

Esta terça-feira, ficou a saber-se que a equipa de Hamilton pediu uma revisão do incidente com base em "novas evidências que não estavam disponíveis para os comissários de corrida no momento da decisão".

"A Mercedes-AMG Petronas F1 Team confirma que solicitou um Direito de Revisão nos termos do Artigo 14.1.1 do Código Desportivo Internacional, em relação ao incidente na Curva 4 entre o Carro 44 e o Carro 33 na volta 48 do Grande Prémio do Brasil, com base em novas evidências indisponíveis para os comissários no momento da sua decisão", indicou a Mercedes, em comunicado.

Em causa está o momento em que Max Verstappen se defendeu de um ataque de Lewis Hamilton saindo para fora de pista com o britânico.

Na altura, os comissários não consideraram necessário investigar o incidente, por se tratar de uma situação normal de corrida. Posteriormente, o diretor da prova, Michael Masi, explicou que só mais tarde foi possível ter acesso a todos os vídeos, em particular às imagens filmadas a bordo do Red Bull, que poderiam culpabilizar o holandês, caso fosse possível descortinar um movimento intencional do volante na direção de Hamilton.

JN/MS

MAPLE LEAFS

Toronto Maple Leafs acquire forward Kyle Clifford

Créditos: DR

The Toronto Maple Leafs have acquired forward Kyle Clifford from the St. Louis Blues, DailyFaceoff's Frank Seravalli reported Tuesday (16).

Clifford, 30, rejoins the Leafs for his second stint having spent 16 games with the club in 2019-20 where he scored one goal and three points. The hard-nosed native of Ayr, Ontario, is in the second year of a deal paying him $1-million that he signed with the Blues.

This season, Clifford has only appeared in two games with St. Louis where he notched one assist and five shots on goal.

St. Louis waived the veteran of 728 NHL games Monday (15), and a little over two hours after he cleared, he was moved to Toronto. There, Seravalli reports, Clifford is expected to join the AHL Marlies.

The Blues acquired future considerations in the deal.

dailyfaceoff.com/MS

HÓQUEI EM PATINS

Portugal empata com Itália e complica contas no Europeu

A seleção nacional de hóquei em patins empatou 4-4 com a Itália, esta quarta-feira (17), na terceira jornada do Europeu, que decorre até domingo, em Paredes, atrasando-se na perseguição a Espanha e França.

João Rodrigues (23 minutos), Hélder Nunes (29), e Gonçalo Alves, que bisou aos 32 e 47, de grande penalidade, marcaram para Portugal, enquanto Alessandro Verona (2 e 28), Federico Ambrosio (35) e Domenico Illuzzi, de grande penalidade, aos 40, fizeram os golos italianos.

A campeã europeia Espanha, que goleou a Alemanha por 11-2, lidera a classificação do Europeu, com os mesmos sete pontos de França, que empatou 5-5 com Andorra nesta jornada, com Portugal na terceira posição, com quatro.

JN/MS

OLYMPIC TROPHIES
643 Chrislea Rd. Unit 6,
Vaughan, Ontario L4L 8A3
(905) 856-5599
Info@olympictrophies.com
www.olympictrophies.com
TROPHIES, PLAQUES, MEDALS, AWARDS & GIFTWARE | CORPORATE, ACADEMIC, ASSOCIATION, SPORT, CUSTOM

CONSTRUCTION NEWS

Trade shortage will be exacerbated by a need to 'power up' skills: Report

Canada will face a shortage of at least 10,000 workers in nationally recognized Red Seal trades over the next five years — a deficit that swells tenfold when 144 provincially regulated trades are included, according to a new report that was released recently by the thought leadership group at Royal Bank of Canada (RBC).

Créditos: DR

Meanwhile, 25 per cent of Canada's four million tradespeople will need to upgrade their skills within the same period as demand for digital and soft skills like creativity and problem-solving is expected to rise significantly.

The report, called Powering Up: Preparing Canada's skilled trades for a post-pandemic economy, states that educators, employers and policymakers will need to address chronic problems in the trades pipeline, tap into underused pools of talent and address a widening digital skills gap amid rapid technological advances in the workplace.

"The rebuilding that Canada needs to do post-pandemic and to address other priorities like climate change will be built by skilled tradespeople, so skilled tradespeople with the right skills are going to be important for Canada's recovery," explains Cynthia Leach, senior director of economic thought leadership at RBC.

"We're going to need to not only recruit successfully into the skilled trades, but equip those skilled trades with the technology and the skills they'll need in the future."

More than 700,000 skilled tradespeople are expected to retire by 2028. However, the report indicates an outdated perception of the trades has hobbled recruitment efforts.

Women, for example, made up just 11 per cent of new registrants for apprenticeship programs in 2019 and continue to represent less than four per cent of workers in the most in-demand trades. Immigrants comprised 8.7 per cent of apprentices despite accounting for more than 20 per cent of the population.

Canada is falling short of its goal to bring in 3,000 skilled tradespeople annually through immigration, admitting 2,365 newcomers in 2019 through the federal Skilled Trades Program, according to the report.

Over the next five years, trades shortages are expected to be most acute in Alberta, the Atlantic provinces, B.C. and Saskatchewan while Ontario and Manitoba will be relatively balanced. Quebec will have a surplus. The report notes, though, that severe shortfalls persist in individual trades and within specific sub-regions.

According to the report, technological change, accelerated by the pandemic, has transformed not only the tools available to tradespeople, but the skills needed to operate them, with 3D technology and digital and diagnostic tools becoming more commonplace in the construction and manufacturing sectors.

Soft skills, like critical thinking, curiosity, creativity, problem-solving and communication, are more important than ever in an economy that demands collaboration across sectors, the report states. They will increase in importance as the fourth industrial revolution unfolds but won't replace traditional technical ability.

Leach says as machines become more advanced, they will be relied on to do more of the routine tasks done by people. However, the so-called "human skills" will still be important.

"It means the value that we as workers provide are inherently human skills, the softer professional skills like collaboration and listening, and problem-solving. Technological skills are absolutely important to the skilled trades. They are partly the function of what that work is, but we can't forget the other side of it, the human skills."

There are worries that although more people may be convinced to take up the tools, it might not be enough. In manufacturing alone, one-quarter of the workforce is aged 55 or older, and less than 10 per cent of workers are under the age of 25.

Even before the pandemic disrupted training programs and upended labour markets, Canada struggled to maintain a steady flow of skilled tradespeople.

The report states attempts to attract young people, women and immigrants to the field have repeatedly fallen short, leaving many trades unable to replenish vacancies left by retiring workers.

The Canadian Apprenticeship Forum estimates Canada will face a gap of more than 60,000 registered apprentices by 2025, after new registrations plunged 37 per cent last year.

Leach says the economic recovery of the country will be in jeopardy if more skilled trades are not recruited.

"Skilled trades are very important to building all of the infrastructure that the economy relies on. To the extent that the sector doesn't keep pace with the evolving skills demand of that space, then we could be challenged as a country to achieve these infrastructure and economic growth goals."

Recruiting the workforce of the future will mean addressing core challenges, including recruiting from underrepresented groups and battling outdated biases, the report indicates.

"Beyond a lack of exposure, the trades have long battled a perception problem. The stereotype of skilled trades as blue-collar jobs involving heavy, dirty, physical work best suited to students who lack the aptitude for while-collar careers persists, despite health and safety standards that limit the amount of lifting required in many trades and average salaries that often exceed other professions."

The median income for pipefitters and heavy-duty equipment technicians with four years certification surpassed $100,000 in 2018, and electricians earned between $80,000 and $90,000.

DCN/MS

Skills Ontario hosting online events with emphasis on diversity and inclusion

Skills Ontario is hosting a series of three in-depth, virtual events focused on diversity, equity and inclusion, with the aim to introduce youth and new Canadians to opportunities in skilled trades and technology careers.

The second instalment of the Skilled Trades and Tech Inclusivity Series highlighting underrepresented groups in the skilled trades and technology industry will give attendees the opportunity to hear from those who overcame barriers in the sector to lead fulfilling and enjoyable careers.

The program, which will be held Dec. 1 at 1 p.m. (EST), will feature Henry Kariuki, a student in the Motive Power Technician Program at Niagara College.

The Persons with Exceptionalities Conference, which will be held Dec. 2 from 9:30 to 11:30 a.m. (EST), will help provide youth from Grades 7 to 12, educators, support staff and parents with an opportunity explore the skilled trades and technology industry as they begin to think about their future career paths.

Skills Ontario is also presenting a Virtual Trades and Tech Discovery Day for New Canadians on March 30, 2022 from 9:30 a.m. to 4:30 p.m., offering a wide range of information for those thinking of working in the trades and tech sector. Attendees will have the opportunity to hear from government officials and industry representatives, connect with colleges, businesses and organizations as well as have access to helpful seminars, presentations and talks from experts in the trades industry.

DCN/MS

LiUNA! LOCAL 183 Training Centre
WE ARE EXCELLENCE IN TRAINING
Member Login
Visit www.183training.com
Click Member Login
Follow the steps for login
Member Number will be required

AMBIENTE

Terra Viva
Estepes

Créditos: DR

Paulo Gil Cardoso
Opinião

Imensas planícies com plantas rasteiras essencialmente herbáceas, com pouca precipitação, com temperaturas baixas, solos pobres, escassez de árvores, ainda assim contendo uma biodiversidade incalculável.

A palavra estepe deriva do termo russo "stepj" que significa exatamente sem árvores. As realmente dignas desse nome e com maior dimensão situam-se na Mongólia, Sibéria e Rússia, Crimeia, Ucrânia, China e E.U.A., onde este tipo de paisagem se propaga por centenas ou milhares de quilómetros.

Porque estas zonas de planície se encontram afastadas de oceanos, a precipitação é rara, sendo o clima geralmente frio e seco, apesar de durante o verão poder haver temperaturas elevadas. Existem dois momentos anuais nitidamente diferentes: durante o inverno a congelação leva a que a vegetação se encontre como que dormente, e a estação mais quente em que a vegetação cresce e desenvolve. As árvores são raras e ocorrem normalmente apenas perto de rios ou de lagos, existindo algumas plantas com flores, sendo muitas delas espinhosas para evitar os herbívoros.

À primeira vista pode-se pensar que a biodiversidade nestes locais é reduzida, nada mais errado. Nas pradarias americanas, um tipo de estepes ligeiramente mais húmidas do que as existentes na Euro-Ásia, e onde as plantas são também mais altas, existem centenas de espécies de gramíneas, musgos, ervas, etc. As gramíneas, com as suas raízes resistentes, estão bastante bem adaptadas à ausência de água destes locais, sendo as principais responsáveis pela manutenção da vida nestas zonas evitando a degradação do solo superficial e consequente erosão pelo vento.

O animais herbívoros e carnívoros são os mais comuns, sendo normalmente animais com uma capacidade aprimorada de corrida, para se poderem deslocar rapidamente, seja na fuga a predadores ou no intuito de caçar aqueles que fogem. Os herbívoros de médio e grande porte como os bisontes, antílopes e cavalos selvagens vivem geralmente em manada, o que lhes dá a vantagem de proteção de grupo, seja para se manterem mais quentes no inverno, ou para lidarem melhor com os predadores. Os animais mais pequenos, como doninhas e ratos-toupeira vivem normalmente em tocas, pelos mesmos motivos. No topo da cadeia alimentar encontram-se predadores como aves rapinas, raposas, coiotes ou pumas nas similares pradarias americanas.

Em Portugal, na região alentejana, existe uma chamada pseudo-estepe resultante essencialmente da atividade agrícola de culturas extensivas, como o trigo, a aveia ou a cevada, e com a técnica de deixar terrenos em descanso para recuperarem a sua fertilidade, sendo os terrenos usados também nesses períodos de descanso para pastagem. Séculos desta atividade humana permitiram que muitas aves, répteis, anfíbios e mamíferos se adaptassem a este ecossistema dependente da agricultura tradicional. Especialmente as aves denominadas de estepárias atraem centenas de observadores de aves de todo o mundo ao Alentejo, especialmente na primavera. Nas zonas de Castro D'Aire e Mértola consegue observar-se a mais pesada ave voadora europeia, a abetarda. Esta ave, em contagem de 1998, tinha apenas 702 exemplares, estando neste momento protegida e em recuperação, ultrapassando já os 1300 exemplares. Os machos têm até um metro de comprimento, podendo atingir os 2,3 metros de envergadura de asas e chegando a pesar até 16Kg. Outras aves, como o sisão e o peneireiro-das-torres são também observáveis com facilidade.

Os felizardos que já estiveram no Baixo-Alentejo no mês de abril, sabem bem a beleza que é a paisagem das planícies, com impressionantes manchas de flores roxas, amarelas, brancas e todas as outras que puder imaginar. Esta pseudo-estepe é absolutamente dependente de uma específica e sustentável atividade agrícola - este ecossistema inadvertidamente criado pelo homem demonstra que por vezes as ações humanas são favoráveis à natureza. Os equilíbrios são possíveis, haja vontade e sapiência.

Desfrutemos da natureza com respeito e admiração.

PORTUGUÊS ao RAIO X

com Luciana Graça

Leitora de português do Camões - Instituto da Cooperação e da Língua, na Universidade de Toronto

HÁ UM ANO OU HÁ UM ANO ATRÁS ?

Caso:

• Sempre ouvi dizer que, depois dos 18 anos, o tempo voava! E o que é que eu acho? Confirmo! E posso até dar-vos o seguinte exemplo: eu tenho a sensação de que ainda ontem cheguei a Toronto, mas a verdade é que cheguei já há quatro anos!... – quer dizer... «há quatro anos» ou... «há quatro anos atrás»?

Análise:

• A expressão correta é «há quatro anos» (e não «há quatro anos atrás»).
• Quando usamos estas construções com o verbo «haver» e uma expressão de tempo, não devemos usar o advérbio «atrás», porque usar este advérbio é, na verdade, uma redundância dispensável; e esta regra é válida para todas as expressões de tempo.
• De forma resumida:
- «há um dia», e não «há um dia atrás»; «há uma semana», e não «há uma semana atrás»; «há um mês», e não «há um mês atrás»; «há um ano», e não «há um ano atrás»; «há dois anos», e não «há dois anos atrás».

SAÚDE & BEM-ESTAR

Plantas no quarto: Sim ou não?

Créditos: DR

Telma Pinguelo
Opinião

Sempre ouviu dizer que dormir com plantas no quarto faz mal? Então saiba que isso é um mito! Como diz o botânico Gilberto Kerbauy, se isso fosse verdade, "não haveria um único índio vivo na floresta da Amazónia!" Claro que existem plantas mais apropriadas para ficar no quarto.

Existem espécies de plantas que purificam o ar e aumentam os níveis de oxigénio, outras que contribuem para um sono melhor e tornarão as suas noites mais saudáveis e tranquilas. Quer saber quais?

Aloe vera

A conhecidíssima aloe vera tem um forte poder desintoxicante e anti-inflamatório. Além disso, esta planta, também conhecida como a babosa, é particularmente especial para ter em sua casa uma vez que elimina substâncias químicas contidas em produtos de limpeza. Sumariamente, ela purifica o ar do ambiente em que estiver. A aloe tem ainda uma propriedade bem interessante, é que ela comunica... à sua maneira! Quando a aloe vera está exposta numa área muito poluída, ela desenvolve manchas castanhas e sinais de que algo está errado em termos de qualidade do ar. Significa que se a qualidade do ambiente do seu quarto não estiver boa, ela vai comunicar-lhe desta forma, então preste atenção! Além de tudo isto, esta plantinha ainda tem imensas propriedades terapêuticas: o interior das suas folhas pode ser utilizado para tratar feridas, queimaduras e até é comestível! Pode adicionar aloe a smoothies ou outras receitas.

Mini palmeira

Aqui temos a mini palmeira ou a parlor palm. Ela é uma planta tropical e cresce em sombra parcial ou total. É ideal para espaços internos com pouca ou nenhuma luz natural. Na verdade, se esta planta apanhar muita luz vai ficar com as folhas queimadas. Portanto, mantenha a mini palmeira longe das janelas claras do quarto. Mas vamos aos benefícios que a parlor palm tem para nós. Há alguns anos, os investigadores da NASA fizeram um estudo sobre as plantas mais potentes para limpeza do ar e uma das mais bem cotadas foi esta espécie! E não é por acaso. A parlor palm é capaz de humidificar o ar, remover poluentes como o monóxido de carbono e ao mesmo tempo combate o bolor e bactérias.

Hera

Aqui temos a famosa hera, muito conhecida como english ivy. Atualmente, esta espécie está muito na moda no que diz respeito à decoração de espaços. No entanto, ela não é apenas bonita. Os cientistas dizem que a hera é excelente para a purificação do ar. Ela absorve toxinas muito perigosas para a nossa saúde. Estamos a falar de substâncias como o benzeno e o formaldeído. É certamente uma das melhores plantas para manter no seu quarto se quer garantir uma qualidade de ar superior. Já agora, se tiver por lá a sua aloe vera pode sempre confirmar se a english ivy está a fazer ou não um bom trabalho!

Espada-de-são-jorge

A espada-de-são-jorge, ou snake plant, purifica o ar e aumenta os níveis de oxigénio. Esta é provavelmente a melhor planta para ficar no seu quarto. A espada-de-são-jorge absorve o dióxido de carbono e emite oxigénio durante a noite. Ou seja, essencialmente ela vai estar a fazer um trabalho de renovação do ar durante toda a noite, enquanto descansa. Então se precisa de melhorar a qualidade do seu sono e respirar mais facilmente, esta planta é sem dúvida uma boa aliada para si.

Lírio da paz

O lírio da paz, também conhecido como peace lily, é uma das plantas domésticas mais duradouras e populares para se ter no quarto. Isso tem uma razão, o lírio da paz consegue absorver substâncias prejudiciais à nossa saúde como o tolueno, xileno e também monóxido de carbono. Mas não fica por aqui. Ela ainda é capaz de absorver os vapores libertados pelo álcool, muito útil agora que estamos sempre a utilizar álcool para higienizar tudo, face ao Covid-19. Esta planta ainda absorve os vapores da acetona, muito usada em manicures. Uma outra vantagem é que as folhas brilhantes das peace lilies adaptam-se muito bem a situações de alta ou baixa luminosidade e as suas raízes toleram uma variedade de hábitos de irrigação. Aliás, os lírios da paz eliminam as dúvidas de quando regar. Eles murcham rapidamente quando estão com sede e também voltam rapidamente a animar-se quando recebem água. Se o seu quarto tiver janela, colocar o lírio da paz nas proximidades vai aumentar a produção de flores brancas, que duram várias semanas. Se o seu quarto for um pouco escuro e a floração parecer improvável, escolha a variedade de lírios da paz "dominó", que tem uma folhagem em tons de branco, para iluminar ambientes com pouca luz.

Lavanda

Nesta lista não poderia faltar a lavanda, claro! Esta planta é por excelência calmante e sedativa. Ela é utilizada em inúmeros produtos, desde perfumes a chás e até medicamentos naturais para aliviar a ansiedade e ajudar com as insónias. Neste caso, só precisa de ter esta planta no seu quarto e ela vai naturalmente libertar o seu aroma suave no espaço, contribuindo para que tenha uma noite reparadora. Além disso, a lavanda dá flores de cor lilás lindíssimas, que também vão harmonizar o seu ambiente. À medida que a planta crescer pode ir podando os ramos extra e utilizar para fazer chá, incenso ou óleo essencial de lavanda. Só vantagens!

Acolhendo "ele", o homem ferido pelo patriarcado

Adriana Marques
Opinião

A inserção feminina no mundo há muito é ditada pelo confronto entre "eles" e "elas". Não deveria ser assim, mas ao longo dos anos, construiu-se uma sociedade patriarcal que tem como base a superioridade masculina em detrimento das mulheres. Considerando esses dois lados, hoje eu gostaria de entrar no terreno oposto, apenas como uma observadora. Não sei se minhas impressões estão corretas ou se alguém compartilha das minhas ideias, mas aqui vai um ponto a entrar na roda da discussão em torno do patriarcado. Primeiramente, quero ilustrar com os fatos que me fizeram refletir sobre o assunto.

Semana passada, um cantor e compositor da MPB contemporânea, lançou uma música nova que, basicamente, fala da masculinidade tóxica.

Eu achei interessante o conteúdo da música, aliás, fazendo um parêntese, mais do que o prazer de ouvir uma bela melodia, eu gosto mesmo é de canções que me instigam a desvendá-las. Pois bem, a música trata de como o patriarcado construiu uma sociedade com homens que mais parecem máquinas. Algumas regras devem ser seguidas: nada de mostrar sensibilidade, emoções, senão será considerado feminino demais (como se isso fosse algo ruim); pornografia tem que ser consumida como requisito para se tornar viril e disponível a qualquer hora; não basta ser macho, tem que ser o macho-alfa, o líder do bando, o melhor dos melhores. Essas e outras regras condicionam o homem a ser um prisioneiro engessado nessas amarras psicológicas e a fazer parte atuante nesse sistema repressivo. No entanto, por serem antinaturais, essas imposições causam um acúmulo de energias negativas e contraditórias que transformam o homem numa bomba relógio ambulante. E, cedo ou tarde, esse homem acaba extravasando essa negatividade acumulada em comportamentos abusivos/violentos. Hoje em dia se fala muito em relacionamentos abusivos e eles advém maioritariamente de homens que exercem abuso e violência doméstica em suas companheiras, resultando em um número alarmante de feminicídios, principalmente no Brasil. Para mim, essa tragédia é reflexo da formação machista a que os homens são submetidos e que propagam de geração em geração. Nesse ponto, um outro parêntese - mulheres também são propagadoras do machismo. Mas, esse é um tema para outro dia.

Voltando à música do Tiago, uma amiga fez um comentário, dizendo que o cantor " é mais um macho sendo ferido pelo próprio patriarcado que eles criaram". É um argumento plausível e forte. E eu refleti sobre isso. Senti uma mágoa compreensível vindo dela, que deve ter passado, assim como eu e tantas outras mulheres, por abusos profundos do parceiro. E eu também tenho essa mágoa. Mágoa essa que, se for repetida e frequente, nos torna, realmente, adversários em campos opostos.

Mas, será que não devemos selar a paz com alguns deles que estão finalmente despertando e entendendo o quanto esse sistema é falido? Será que não devemos olhar com bons olhos o fato de que alguém famoso ou não, deu uma chacoalhada no machismo e nos motivou a discutir, criticar, repensar, mexer na ferida?

A arte tem esse papel, não é mesmo? O papel de nos fazer refletir e muitas vezes de nos causar desconforto! E mesmo o Tiago, sendo um homem ferido pelo próprio patriarcado que "eles" criaram, a gente precisa abraçar esse "ele" que propõe uma mudança!

E, com isso, encerro minha observação do campo oposto ao meu, sentindo a necessidade urgente de que cessem as delimitações, oposições e que todos, homens e mulheres, procurem vencer juntos o desafio que é viver.

A BLAST FROM THE PAST

A spark of brilliance

Armando Terra

This week's article will introduce the reader to one of the automobile's industries brightest stars, specifically Albert Champion. His invention enabled internal combustion engines to function and preform efficiently and his product still bears his name to this day. Albert Champion was born on 05 April, 1878 in Paris, France. He was a connoisseur of fast ladies and fast automobiles. His subsequent invention was utilized in all the major brands of automobiles… From Packard to Ford to General Motors and Renault. His first love was bicycle racing and in 1899 he won the Paris-Roubaix at the young age of twenty. He eventually moved to the United States and in 1905 he incorporated the Albert Champion Company in Boston, Massachusetts. His intent was to commence manufacturing porcelain spark plugs for internal combustion motors of all types. Then in 1908, he founded and incorporated the Champion Ignition Company in Flint, Michigan. As a result of a lawsuit with his original partners at the Albert Champion Company, the new company name was changed to AC Spark Plug Company, paying homage to his own initials. While in the United States, Champion became extremely interested and fascinated by internal combustion motors and automobiles track racing. In 1908, William Durant, known as the "little wizard", founded the Behemoth, General Motors. Durant met Albert Champion that very same year and convinced him to join his organization. Champion set up his new factory atop a Buick assembly plant in Flint. "AC" stands for Albert Champion and his name was very important in identifying his invention. Historians have written that Albert Champion's temper and demeanour flared just as brilliant as his spark plug electrodes. Many different events took part during these early times of the formation of Motor City, Detroit.

AC spark plugs continued to grow rapidly and garner the attention of major players in the new Motor City. In 1927, Charles A. Lindbergh used AC spark plus during his famous and historic flight across the Atlantic Ocean in May 1927. The flight was flawless and Lindbergh himself personally praised the reliability of AC spark plugs. This spurred further rapid growth of the brand. A mere five months later, Albert and his wife took their annual vacation which included sailing to Europe. They were also going to visit and inspect the new AC factory that General Motors had recently commissioned in Paris. A few days into his vacation while already in Paris, Champion was having dinner with several friends at a Paris Hotel, when all of a sudden, he abruptly collapsed and subsequently died within mere moments. The exact cause of death was certified as a "pulmonary embolism", albeit rumors spread wide and far that suggested he had been poisoned and murdered as a result.

His death, as unfortunate as it was did not stop the events that events that eventually followed. In 1916, Remy Electric merged with its main competitor, Delco (Dayton Engineering Laboratories Company of Dayton, Ohio), which was owned by Charles Kettering. This new marriage became known as Delco-Remy Corporation, which was subsequently purchased by General Motors. The behemoth kept growing as such.

Later yet, AC division eventually merged with Rochester Carburetors. Delco-Remy by 1971, had evolved into the enormous, General Motors United Delco Division. By 1974, the appetite for streamlining began to flourish and the two divisions as described previously were merged into simply AC Delco. In 1986, General Motors yet again formed a new manufacturing and retailing unit, Service Parts Operations. To this day it remains AC Delco's very successful parent company.

Presently, AC Delco designs, engineers and produces over 70,000 intricate parts for both all domestic and imported automobiles, trucks, motor bikes, boats, lawnmowers and other small engine equipment. AC Delco is also extremely aggressive and active in all sorts of motorsport events and races.

Lastly, the company still named "Champion" is till here as well, a proud member of the Federal-Mogul Corporation. Needless to say, Albert would be extremely proud.

1. 1960's – Champion quartz clock with alternating centre active banner, alternates between "buy" and "reliable" slogans. C-10 condition.
2. 1960's – AC Delco platinum electrode spark plugs, eight pristine examples complete with original spark plug capsules and display box. C-10 Condition.
3. 1960's – Champion wall cabinet, used to store various type Champion spark plugs. Slanted top lid so as to prevent storage of items on top. C-10 condition.
4. 1950's – Eighteen glass compartment A/C spark plug organizer and storage system. All eighteen jars intact, with pristine wall mount and application chart. C-10 condition.

1

2

3

4

Uma faísca de brilhantismo

O artigo desta semana vai apresentar ao leitor uma das indústrias mais brilhantes do automobilismo, especificamente Albert Champion. A sua invenção permitiu que os motores de combustão interna funcionassem e se formassem de forma eficiente, e o seu produto ainda tem o seu nome até hoje. Albert Champion nasceu a 05 de abril de 1878 em Paris, França. Era um conhecedor de mulheres e automóveis rápidos. A sua invenção subsequente foi utilizada em todas as grandes marcas de automóveis... De Packard à Ford, da General Motors, à Renault. O seu primeiro amor foram as corridas de bicicletas e em 1899 ganhou o Paris-Roubaix aos 20 anos. Acabou por se mudar para os Estados Unidos e em 1905 incorporou a Albert Champion Company em Boston, Massachusetts. A sua intenção era começar a fabricar velas de porcelana para motores de combustão interna de todos os tipos. Em 1908, fundou e incorporou a Champion Ignition Company em Flint, Michigan. Como resultado de um processo com os seus sócios originais na Albert Champion Company, o novo nome da empresa foi alterado para AC Spark Plug Company, prestando homenagem às suas próprias iniciais. Enquanto nos Estados Unidos, Champion se tornou extremamente interessado e fascinado por motores de combustão interna e corridas em pista de automóveis. Em 1908, William Durant, conhecido como o "pequeno feiticeiro", fundou o Behemoth, General Motors. Durant conheceu Albert Champion nesse mesmo ano e convenceu-o a juntar-se à sua organização. Champion montou a sua nova fábrica no topo de uma fábrica de montagem Buick em Flint. "AC" significa Albert Champion e o seu nome foi muito importante para identificar a sua invenção. Os historiadores escreveram que o temperamento e comportamento de Albert Champion era tão brilhante como os seus elétrodos de vela de ignição. Muitos eventos diferentes aconteceram durante estes primeiros tempos da formação de Motor City, Detroit.

As velas de ignição AC continuaram a crescer rapidamente e a chamar a atenção dos principais players do novo Motor City. Em 1927, Charles A. Lindbergh usou a faísca de AC durante o seu famoso e histórico voo através do Oceano Atlântico em maio de 1927. O voo foi impecável e o próprio Lindbergh elogiou pessoalmente a fiabilidade das velas de ignição. Isto impulsionou um crescimento ainda mais rápido da marca. Apenas cinco meses depois, Albert e a sua mulher tiraram as suas férias anuais, que incluíam navegar para a Europa. Também iam visitar e inspecionar a nova fábrica de AC que a General Motors tinha encomendado recentemente em Paris. A poucos dias das suas férias, enquanto já estava em Paris, Champion estava a jantar com vários amigos num hotel de Paris, quando, de repente, ele entrou em colapso abruptamente e morreu em meros momentos. A causa exata da morte foi certificada como uma "embolia pulmonar", embora os rumores se espalhavam por todo o lado e que sugeriam que tinha sido envenenado e assassinado como resultado.

A sua morte, por mais infeliz que tenha sido, não impediu os acontecimentos que eventualmente se seguiram. Em 1916, a Remy Electric fundiu-se com o seu principal concorrente, a Delco (Dayton Engineering Laboratories Company of Dayton, Ohio), que pertencia a Charles Kettering. Este novo casamento ficou conhecido como Delco-Remy Corporation, que foi posteriormente comprado pela General Motors. O feitiço continuava a crescer como tal.

Mais tarde, a divisão de AC acabou por se fundir com os Carburadores de Rochester. Delco-Remy em 1971, tinha evoluído para a enorme Divisão General Motors United Delco. Em

1974, o apetite por racionalização começou a florescer e as duas divisões, como descrito anteriormente, foram fundidas em simplesmente AC Delco. Em 1986, a General Motors formou novamente uma nova unidade de fabrico e retalho, a Service Parts Operations. Até hoje continua a ser a empresa-mãe muito bem-sucedida da AC Delco.

Atualmente, a AC Delco projeta, desenha e produz mais de 70.000 peças complexas para todos os automóveis domésticos e importados, camiões, motos, barcos, cortadores de relva e outros pequenos equipamentos de motor. O AC Delco também é extremamente agressiva e ativa em todo o tipo de eventos de corridas e desportos motorizados.

Por último, a companhia ainda chamada "Campeão" é até aqui também, um orgulhoso membro da Federal-Mogul Corporation. Escusado será dizer que Albert ficaria extremamente orgulhoso.

1. 1960's - Relógio de quartzo Champion com bandeira ativa central alternada, alterna entre slogans "comprar" e "confiáveis". C-10.
2. Velas de ignição de platina AC Delco, oito exemplos imaculados completos com cápsulas originais de vela de ignição e caixa de exibição. Condição C-10.
3. 1960's - Armário de parede Champion, usado para armazenar vários tipos de velas de ignição Champion. Tampa superior inclinada de modo a evitar o armazenamento de itens em cima. C-10.
4. 1950's - Compartimento de vidro organizador de velas A/C e sistema de armazenamento. Todos os dezoito frascos intactos, com suporte de parede imaculado e gráfico de aplicação. C-10.

FYI
-Kika

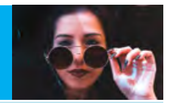

Créditos: DR

SER BILÍNGUE

Se lê este jornal, há uma grande probabilidade de ter, pelo menos, noções de mais do que uma língua. Português e, se viver no Canadá, inglês. Nem todos os nossos imigrantes sentem a necessidade de falar ambas de forma fluente, mas há muitos de nós que fazem do inglês a segunda língua, uma vez que o Canadá é a segunda (agora até talvez primeira) casa.

Por isso, o nosso cérebro troca de "chip" constantemente, consoante a ocasião ou local onde estamos.

A mudança de idiomas é um processo natural para as pessoas bilíngues, pelo menos é isso que que explica um novo estudo publicado pela Universidade de Nova York (NYU). Segundo a pesquisa, as pessoas que dominam duas ou mais línguas possuem um mecanismo no cérebro que não deteta quando o idioma mudou, permitindo uma transição contínua na compreensão de mais de um idioma ao mesmo tempo. Fascinante, não acham?

"Os idiomas podem diferenciar-se quanto aos sons que usam e como organizam as palavras para formar frases. No entanto, todas as línguas envolvem o processo de combinar palavras para expressar pensamentos complexos.", explicou a autora do trabalho Sarah Phillips.

O cérebro humano é capaz de trabalhar com múltiplos idiomas simultaneamente, exemplo disso é o que acontece na cabeça de um bilíngue quando lhe é apresentada uma situação com mais de um idioma. Nesse cenário, o cérebro do indivíduo é capaz de combinar as palavras das diferentes línguas como se estivesse a interpretar um único idioma.

Entretanto, apesar do multilinguismo não ser exatamente algo incomum entre as pessoas ao redor do mundo, os mecanismos neurológicos utilizados para compreender e reproduzir mais de um idioma ainda não eram muito bem explorados pela comunidade científica.

Para entender melhor esses processos, Phillips uniu-se à professora de linguística Liina Pylkkänen para explorar se os bilíngues interpretam conversas utilizando múltiplos idiomas através do mesmo mecanismo que usam para compreender uma única língua ou se essa etapa envolve uma interação completamente única do cérebro.

Para avançar o estudo, os cientistas decidiram medir a atividade neural dos falantes de coreano/inglês. Nessa experiência, as cobaias viram uma série de combinações de palavras e imagens numa tela de computador e depois tiveram que indicar se as figuras estavam relacionadas às palavras mostradas anteriormente.

As palavras exibidas durante essa experiência poderiam ser de um único idioma ou uma combinação das duas línguas, o que imitaria uma conversa com idiomas misturados. Durante essa etapa, os envolvidos no estudo foram analisados através de uma magnetoencefalografia (MEG), técnica que mapeia a atividade neural registando campos magnéticos gerados pelas correntes elétricas produzidas pelos nossos cérebros.

O resultado final do estudo demonstrou que os bilíngues de coreano/inglês estavam a utilizar o mesmo mecanismo de interpretação de uma única língua para absorverem o conteúdo de uma conversa com múltiplos idiomas.

Creditos: DR

Kika

PARABÉNS!

Créditos: DR

José Carlos Pereira comemorou 43 anos esta quarta-feira, dia 17. O ator está de férias no Brasil e usou as redes sociais para partilhar uma fotografia sua, para assinalar esta data especial.

"Bem-vindos, 43. Estes são especiais, num país diferente, mas que amo de coração. Que seja a continuação de uma jornada pessoal, profissional, empreendedora e contínua como até aqui. Obrigado, família e amigos por tudo. Beijinhos e abraços a todos vocês e obrigado pelas vossas mensagens. Continuamos juntos e podem contar comigo sempre deste lado", escreveu o ator e médico, na legenda de uma fotografia sua captada numa praia em Pernambuco.

KYLIE MINOGUE

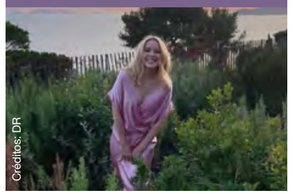
Créditos: DR

Kylie Minogue viajou recentemente para a Grécia em trabalho e esta terça-feira (16) usou as redes sociais para partilhar algumas fotografias dessa viagem com os seus seguidores.

Com o pôr do sol numa paisagem idílica como pano de fundo, nas fotos vê-se a cantora a usar um vestido comprido de seda, cor de rosa claro, com mangas curtas e decote em V, um visual que completou com uns sapatos dourados, e que recebeu vários elogios na caixa de comentários.

De lembrar que Kylie Minogue viajou para a Grécia no mês passado para participar no Germany's Next Top Model, um programa apresentado pela modelo Heidi Klum, no qual a artista faz parte do júri.

ALICE

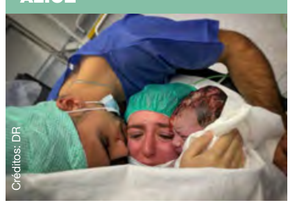
Créditos: DR

Miguel Oliveira e Andreia Pimenta já são pais. Foi o próprio piloto a partilhar a novidade através das redes sociais, com a partilha de uma fotografia captada poucos momentos após o nascimento da filha. "Um bocadinho meu, um bocadinho teu, para sempre nosso. Bem-vinda Alice", escreveu na legenda, revelando o nome escolhido para a bebé.

O casal, que namorou durante 11 anos, casou-se em julho deste ano.

BRITNEY SPEARS

O tribunal decidiu pelo fim da tutela do pai de Britney Spears, provocando uma mudança muito desejada pela cantora na própria vida. E a artista não é a única a festejar. Famosos que a conhecem de perto usaram as redes sociais para a felicitarem pela recuperação da liberdade. Veja aqui alguns exemplos.

Paris Hilton: ***"Estou tão feliz por este dia finalmente ter chegado. Britney Spears está finalmente livre! És uma alma resiliente, gentil e inspiradora. Amamos-te! Os teus melhores dias ainda estão por chegar!"***

Lady Gaga: ***"Amei a Britney Spears ao longo de toda a sua carreira. Admirava-a, admirava a sua força; empoderou muitas pessoas e ainda o faz. Não poderia estar mais feliz por ti. Não mereceste o que te aconteceu"***

Donatella Versace: ***"O meu coração sorri por ti, Britney. Parabéns pela tua emancipação recuperada e merecida"***

Missy Elliot: ***"Que as bênçãos continuem a cair em cima de ti! E não tragam nada além de felicidade, amor e paz de espírito."***

Sam Asghari, noivo de Britney Spears: ***"História foi feita hoje. A Britney está livre!"***

Cher: ***"A Britney está livre!"***

Jameela Jamil: ***"OH MEU DEUS !!! Libertaram a Britney !!! Agora temos que protegê-la dos paparazzi e da mídia, que estão determinados em colocá-la de volta na mesma confusão, assediando-a e perseguindo-a".***

Mia Farrow: ***"Estou muito feliz pela Britney! A questão é ... Como foi legal este abuso? Tiraram os seus direitos e liberdades, mantiveram-na na prisão e sob vigilância, levaram os seus filhos, o seu dinheiro e forçaram-na a trabalhar. Como isso foi permitido durante 13 anos?"***

Vera Wang: ***"Liberdade! Estou tão feliz por ti Britney..."***

Courtney Love: ***"#FreeBritney"***

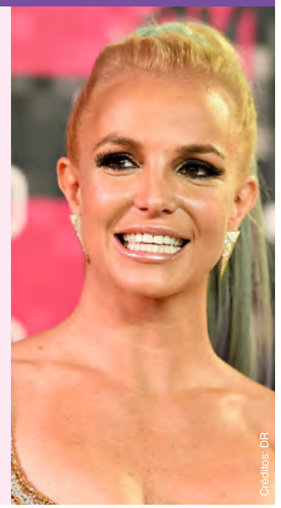
Créditos: DR

HOLLYWOOD

Daniela Melchior foi confirmada num novo filme de Hollywood. Depois de ter feito sucesso em "Esquadrão Suicida", que chegou aos cinemas no verão deste ano, a atriz portuguesa irá participar em "Marlowe" do realizador Neil Jordan.

"Marlowe" será um policial, com Daniela Melchior a interpretar Lynn. Sabe-se que a personagem da atriz será irmã de Nico, papel entregue a François Arnaud. No elenco, surgem ainda confirmados nomes como Liam Nesson, Diane Kruger, Jessica Lange e Alan Cumming.

Nas redes sociais, Daniela Melchior partilhou um artigo que fala deste seu novo desafio profissional e mostrou-se entusiasmada. "Tão grata", escreveu.

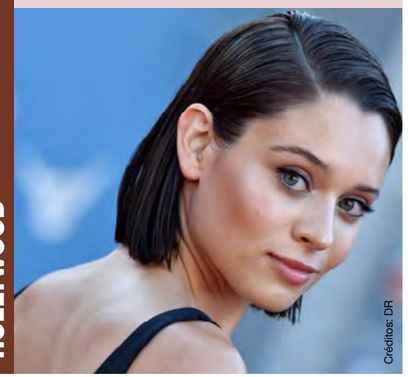
Créditos: DR

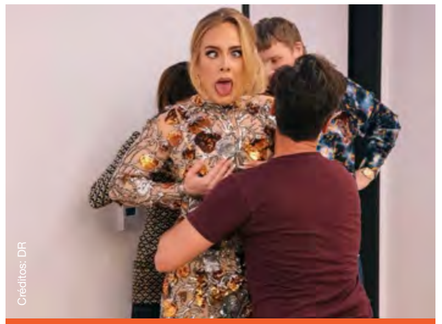
Créditos: DR

ADELE

Após o lançamento da sua última música, Easy On Me, e do seu especial na CBS exibido na noite do último domingo, Adele One Night Only, a cantora deu uma festa para comemorar o lançamento do seu novo álbum, "30" , (que estará disponível no próximo dia 19 de novembro), um evento para o qual convidou alguns dos seus amigos mais próximos.

Para a ocasião, Adele optou por um elegante vestido curto, de corte assimétrico e padrão em tons de laranja, castanho e prateado, uma peça de Oscar de la Renta, que pertence à coleção de primavera 2022 da marca.

Nas redes sociais, a artista partilhou algumas fotografias dessa noite especial. "Cocktails e muito choro", escreveu, na legenda do conjunto de imagens.

"HOUSE OF GUCCI"

Lady Gaga foi o centro de todas as atenções na antestreia do filme "House of Gucci" que decorreu em Londres. A artista de 35 anos desfilou na passadeira vermelha com um vestido roxo e com transparências da Gucci,

Uma peça dramática da coleção primavera 2022 em seda, que foi conjugada com botas com plataforma, meias rendadas e luvas com detalhes em cristais. O conjunto conferiu um visual rock'n'roll e ficou rematado com uma maquilhagem dramática, de olhos fumados a preto e roxo.

Ao lado de Lady Gaga, outras estrelas do filme como Adam Driver, Salma Hayek, Jared Leto e Jeremy Irons também desfilaram.

Créditos: DR

OLHAR COM OLHOS DE VER

Alinhamento cultural. Créditos: Fá Azevedo

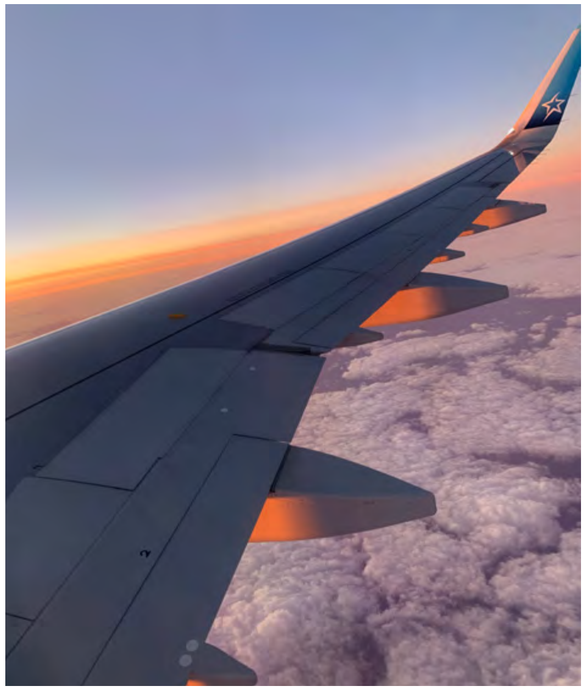

Ilumina-me. Créditos: Madalena Balça

First Nations Art #ThisIsIndianLand em Vancouver Island Créditos: Inês Carpinteiro

Palavras cruzadas

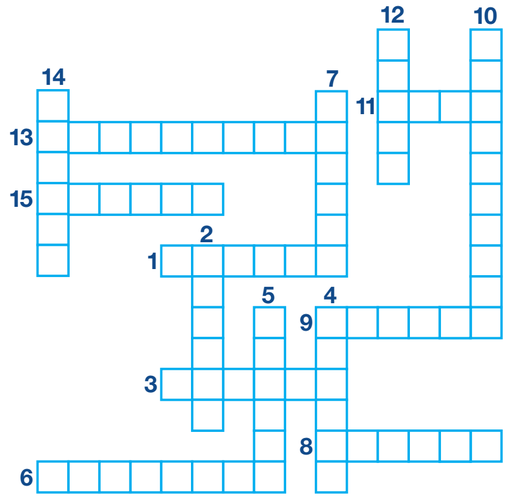

1. Dar a (alguém) todos os cuidados necessários ao pleno desenvolvimento de sua personalidade;
2. Movimentar-se no espaço de uma parte mais alta para uma mais baixa;
3. Submeter (algo) ao processo de raciocínio lógico;
4. Imprimir grande velocidade ao deslocamento do corpo, pelo contato rápido dos pés ou das patas com o solo;
5. Esforçar-se por achar ou descobrir (alguém ou algo);
6. Submeter (algo, alguém ou a si mesmo) à ação de encanto, feitiço ou magia; enfeitiçar;
7. Entregar em troca; permutar;
8. Apresentar, mostrar. Tornar (algo) visível ou perceptível a outrem (ou a um grupo de pessoas);
9. Expressar-se vocalmente por meio de (frases melódicas);
10. Ter parte em; partilhar;
11. Sustentar-se ou mover-se no ar por meio de asas ou algum meio mecânico;
12. Perceber (som, palavra) pelo sentido da audição;
13. Provocar hipnose em alguém;
14. Precipitar-se a chuva sobre a terra.
15. Fazer trepidar ou trepidar; fazer estremecer ou estremecer; tremer;

Jogo das 10 diferenças

Caça palavras

N	Q	G	F	O	G	H	O	L	T	Z	O	X	B	B
M	I	T	O	L	O	G	I	A	E	Z	I	G	C	O
O	A	C	A	Z	I	L	I	V	I	C	U	D	F	O
O	S	B	K	A	L	N	B	I	Y	Q	H	A	L	I
O	E	K	T	E	B	A	S	T	F	J	F	I	J	E
A	S	E	S	X	E	R	S	A	M	R	N	Q	I	D
R	F	X	B	F	N	V	Y	I	I	W	E	S	H	I
A	I	P	O	G	A	F	O	C	R	A	S	B	G	M
F	N	Z	L	Z	K	S	A	A	R	A	C	M	A	A
E	G	I	T	O	I	T	E	D	A	G	R	Y	A	R
M	E	W	O	I	R	E	P	M	I	Z	A	H	M	I
D	E	S	E	R	T	O	U	G	H	J	V	V	K	P
G	R	O	R	I	P	A	P	R	T	H	O	H	R	T
D	I	A	D	F	I	S	N	A	A	S	S	T	I	A
A	I	T	Y	U	A	T	F	A	N	N	O	M	C	A

DESERTO
ESFINGE
SARCÓFAGO
FARAÓ
ESCRAVOS
IMPÉRIO
PIRÂMIDE
MITOLOGIA
EGITO
PAPIRO
SAARA
ÁFRICA
NILO
GIZÉ
CIVIZILIZAÇÃO

Sudoku

6		5			7			1
	1			2			5	
					6			3
3		2						
	4						8	
						9		5
2			9					
	6			1			2	
5			3			7		6

O objetivo do jogo é a colocação de números de 1 a 9 em cada um dos quadrados vazios numa grade de 9×9, constituída por 3×3 subgrades chamadas regiões. O quebra-cabeça contém algumas pistas iniciais. Cada coluna, linha e região só pode ter um número de cada um dos 1 a 9. Resolver o problema requer apenas raciocínio lógico e algum tempo.

Culinária por Rosa Bandeira

Cozido à portuguesa

Ingredientes

1kg de chambão de vaca
1kg de entrecosto de porco
1kg e entremeada
2 orelhas de porco
2 chispes
1/2 frango
1 chouriço de carne
1 chouriço de sangue
1 morcela
1 farinheira
8 batatas medias
4 cenouras
1 molho de couve-galega
1 couve-lombarda
1 cebola
0,5 dl azeite
2 folhas de louro
Sal e pimenta q.b.

Modo de preparação:

Arranjar as carnes, temperar as carnes de porco com sal e pimenta e deixar repousar no frio de um dia para o outro. No dia de fazer o cozido, passar por água e levar tudo a cozer com o chambão, cozer o frango em pedaços, com os enchidos em água temperada com sal, as folhas de louro e a pimenta. Retirar as carnes e reservar à medida que forem ficando cozidas.

Lavar as couves, descascar e lavar as cenouras, as batatas, cozer todos estes ingredientes na água de cozer as carnes e retirar. Aproveitar depois de tudo cozido 8 dl do caldo para utilize se necessitar de aquecer alguns dos ingredientes. Cortar as carnes e servir tudo num recipiente grande.

Bom apetite!

CARNEIRO 21/03 A 20/04

Conflitos sobre bens materiais poderão surgir obrigando-o a reexaminar as suas atitudes e a fazer uma retrospeção da sua vida, alterando o seu comportamento pessoal e profissional se entender que isso lhe trará benefícios. Os acontecimentos ocorridos serão vividos intensa e profundamente; não se deixe levar pelas emoções.

TOURO 21/04 A 20/05

Irá atravessar neste período uma fase de grande lucidez e expansão a nível intelectual, a qual lhe permitirá planear a sua vida afetiva e profissional a longo prazo. A sua segurança interior está agora numa fase de crescimento. Sentir-se-á feliz e poderá contagiar os que estão à sua volta com essa felicidade.

GÉMEOS 21/05 A 20/06

Será mais fácil o acesso ao dinheiro, através de um trabalho, através de empréstimos ou até mesmo por parte do seu cônjuge. Vai detetar que finalmente chegou uma altura de mais sorte. Em relação à vida afetiva, esta também vai estar num bom momento. Bom entendimento com a sua cara-metade.

CARANGUEJO 21/06 A 20/07

Esta é uma fase de expansão e afirmação da sua identidade. O otimismo e a confiança vão transparecer nas suas ações, provocando a admiração dos que o rodeiam. Você será o centro das atenções e encarará isso com satisfação e orgulho. Período de grande energia, canalize o seu lado competitivo para a prática do desporto.

LEÃO 22/07 A 22/08

Agora haverá uma maior compreensão do modo como o passado condiciona o comportamento presente. Há factos no passado que, no íntimo, o marcaram negativamente perturbando a liberdade e descontração do espírito. Aproveite, pois, este período para fazer uma profunda análise da sua vida e arrumar de vez os fantasmas.

VIRGEM 23/08 A 22/09

Com Vénus a transitar pela Casa V vai permitir soltar o seu lado mais criativo. Nesta fase vai-se virar para o mundo das artes. Caso não seja esta a sua vocação, não desanime, pois, irá estar com alguém que lhe passará essa experiência. Neste momento haverá uma grande sintonia e harmonia na sua relação com crianças.

BALANÇA 23/09 A 22/10

Nesta altura, devido à facilidade que tem de comunicar aos outros as suas ideias, verá favorecida a concretização de um negócio ou de um projeto para melhorar a sua situação financeira. Este é um período em que serão importantes para si tanto os valores de ordem material como espiritual.

ESCORPIÃO 23/10 A 21/11

A tendência durante este trânsito de Vénus será de se rodear de coisas belas ou apreciar, mais profundamente, aquilo que de belo existe à sua volta. Poderá criar-lhe momentos de harmonia e tranquilidade, aumentando o seu poder de sedução e a capacidade de criar, à sua volta, um ambiente leve e simpático.

SAGITÁRIO 22/11 A 21/12

É possível que ao longo desta semana esteja mais desanimado, insatisfeito e frágil sem saber porquê. Para não se sentir pior deve evitar o convívio com pessoas depressivas nesta altura. Possivelmente irá sentir necessidade de se refugiar no seu mundo interior mais secreto ou na intimidade do seu lar. Faça meditação ou leia livros com temas espirituais.

CAPRICÓRNIO 22/12 a 20/01

Há um aumento da sua criatividade e uma maior abertura. Nestes dias poderá ter uma boa ideia que mude a sua vida para melhor. Tanto o seu pensamento como a sua capacidade de comunicar com os outros estão estimulados. Use as novas tecnologias, tais como a internet ou o telemóvel para se manter em contacto com os seus amigos e familiares.

AQUÁRIO 21/01 A 19/02

Momento em que não vai consentir autoritarismo sobre si. Será uma altura em que vai preferir trabalhar individualmente. De qualquer maneira este é um período em que o seu lado profissional estará no auge. A sua relação com os outros também está favorecida devido à sua facilidade de comunicação.

PEIXES 20/02 A 20/03

Poderá ter alguma tendência, nesta fase, para impor aos outros as suas crenças religiosas ou a sua maneira de ver a vida. Lembre-se de que cada pessoa tem o direito de se orientar pelas suas próprias ideias. Tenha ainda especial cuidado ao lidar com todos os assuntos que envolvam a Lei ou a fiscalidade.

Soluções

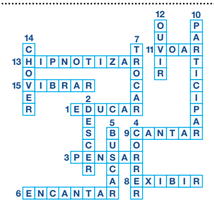

6	3	5	8	9	7	2	4	1
8	1	9	4	2	3	6	5	7
7	2	4	1	5	6	8	9	3
3	5	2	6	8	9	1	7	4
9	4	6	5	7	1	3	8	2
1	8	7	2	3	4	9	6	5
2	7	1	9	6	5	4	3	8
4	6	3	7	1	8	5	2	9
5	9	8	3	4	2	7	1	6

N	Q	G	F	O	G	H	O	L	T	Z	O	X	B	B
M	I	T	O	L	O	G	I	A	E	Z	I	G	C	O
O	A	C	A	Z	I	L	I	V	I	C	U	D	F	Q
O	S	B	K	A	L	N	B	I	Y	Q	H	A	L	I
O	E	K	T	E	B	A	S	T	F	J	F	I	J	E
A	S	E	S	X	E	R	S	A	M	R	N	Q	I	D
R	F	X	B	F	N	V	Y	I	T	W	E	S	H	I
A	I	P	O	G	A	F	O	C	R	A	S	B	G	M
F	N	Z	L	Z	K	S	A	A	R	A	C	M	A	A
E	G	I	T	O	I	T	E	D	A	G	R	Y	A	R
M	E	W	O	I	R	E	P	M	I	Z	A	H	M	I
D	E	S	E	R	T	O	U	G	H	J	V	V	K	P
G	R	O	R	I	P	A	P	R	T	H	Q	H	R	T
D	I	A	D	F	I	S	N	A	A	S	S	T	I	A
A	I	T	Y	U	A	T	F	A	N	N	O	M	C	A

GALLERY OF THE PORTUGUESE PIONEERS

GALERIA DOS PIONEIROS PORTUGUESES

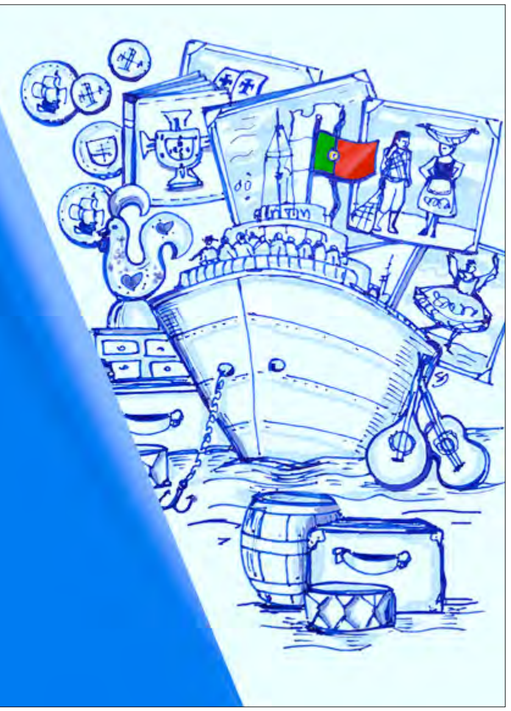

Vamos, de novo, abrir portas à nossa memória.
A Galeria dos Pioneiros vai receber todos os que queiram revisitar a história da imigração portuguesa para o Canadá.
Venha! Estamos cá para o receber.

Estamos à procura de um curador/administrador.
Contacte viana1984@gmail.com

A entrada é gratuita

960 St. Clair Avenue West, Toronto | PioneersGallery.ca

Agenda comunitária

Rancho Províncias e Ilhas
Festa de Aniversário

Ukranian Catholic Church Hall
821 Upper Wentworth St, Hamilton

Sábado, 20 de novembro, 17h

Jantar servido por Goldstar Catering.
Música: Banda Sagres

Adultos -$50, crianças $30

Reservas: Norberto 416-791-6651

First Portuguese
Winter Break

60 Caledonia Road, Toronto

Week 1: December 20-24, 8:30-5:30
Week 2: December 28-31, 8:30-5:30

Very merry fun filled days. Arts & crafts, movies, games, fun activities, holiday baking & much more.

Ages 4-12. Week 1 $225. Week 2 $180. Minimum eight children weekly signup required for camp to open.

Information: fpccc@firstportuguese.com or 416-531-9971

Portuguese Cultural Centre of Mississauga
Porto de Honra

53 Queen Street North, Mississauga

Domingo, 21 de novembro, 10h30

Porto de Honra, Domingo, dia 21 de novembro as 10:30h. Hastear das bandeiras, almoço e Tony Camara para animar a festa. Contacte-nos para mais informações.

905 286 1311

Casa dos Açores
Grande Noite de Fados

1136 College Street, Toronto

Sábado, 27 de novembro, 19h30

Fadistas: Tony Gouveia e Clara Santos
Músicos: Hernani Raposo, Valdemar Mejdoubi, Pedro Joel

Haverá jantar

Reservas: 416-953-5960

Festa de Natal da 3ª Idade

Domingo, 12 de dezembro, 13h30

Jantar: Tipo bufete
Sobremesa: Ice cream bar
Atuação de Linda Sousa

Entrada: $25

Reservas: 416-953-5960

A.M. Barcelos
Jantar Minhoto

Casa da Madeira
1621 Dupont Street, Toronto

Sábado, 20 de novembro, 19h

Rojões à moda de Barcelos e papas de sarrabulho.

Banda Moda Nova e Lidia Sousa.

Sócios-$45, não-sócios $50, crianças $25

Reservas: 647-949-1390

Casa do Alentejo
Noite de São Martinho

1130 Dupont Street, Toronto

Sexta-feira, 19 de novembro, 19h

Jantar e espetáculo com Luís Pedreira

Reservas: 416-537-7766

Restaurante "O Sobreiro"

Sexta-feira, 19 de novembro, 20h

Jantar de S. Martinho: Caldo verde, lombo de porco assado, arroz doce.

Sábado, 20 de novembro, 12h

Almoço: Feijoada de lulas e camarão, bifeà casa, bitoque, robalo, sobremesa variada.

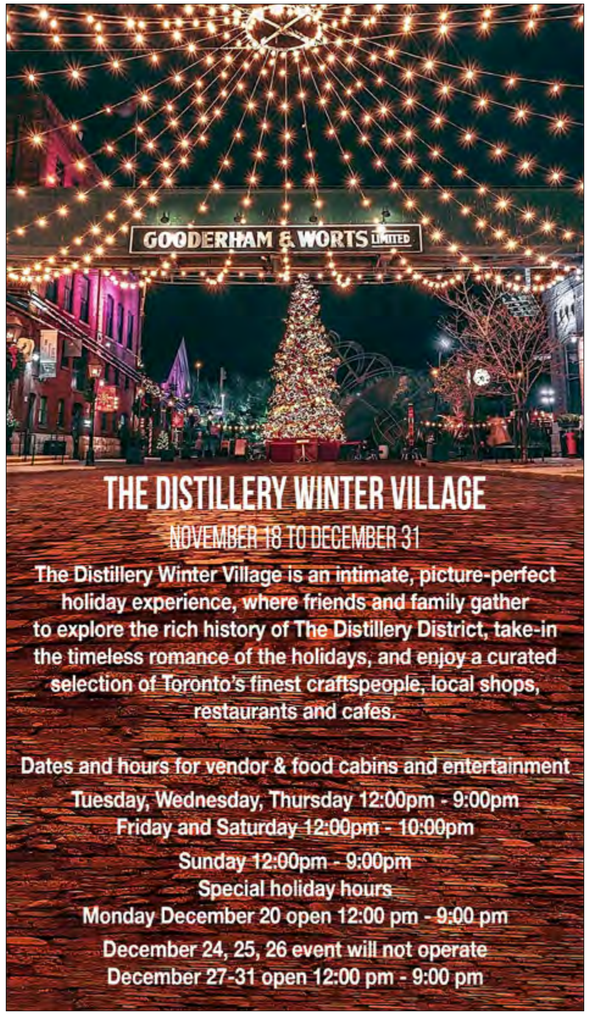

Classificados

Viana Roofing & Sheetmetal Ltd.
Procura homens e mulheres para trabalharem para uma organização progressiva onde o brio e mão de obra qualificada são fundamentais. Se você tem o que é preciso, será compensado/a com um bom salário, benefícios, um plano de reforma e medidas de segurança para garantir a sua proteção.

viana1984@gmail.com ou 416-763-2664

Welder wanted
Tig welder for stainless steel manufacturer with minimum 5 years experience.

Daniel Gama 905-612-7300 Ext: 7305

Precisa-se de trabalhador geral para companhia de construção de casas para desempenhar várias funções. Precisa ter o mínimo de 15 anos de experiência e ter as suas próprias ferramentas, além de um carro para deslocar-se a diferentes sítios de trabalho.

Angie: 905-361-6773

Leão D'Ouro
Procura dois empregados de mesa.

905-566-5326

Sweetie Pie Bakery is looking for people with experience in working in a commercial bakery environment.

Duties would include: Rolling dough, mixing dough, mixing cookie dough, scooping cookies & assembly of pies. Salary: $16.00-$17.00 per hour.

Cesario: cesario@mysweetiepie.ca
647-245-3301

Precisa-se de pessoal para trabalhar na manutenção e jardinagem, de preferência com carta de condução. Ordenado competitivo.

416 356 7429

Caldense Bakery & Pastries Inc.
Está à procura de trabalho? Sabe fazer pão? A Caldense Bakery está à procura de Padeiros, com ou sem experiência. Ligue e ponha as mãos na massa.

416-760-9993

A.C.A.P.O.
acapo.ca

PROMOTING PORTUGUESE CULTURE IN ONTARIO

applewood

3000 Woodchester Drive, Mississauga | 905-828-2221 | applewoodauto.com

SILVERADO FINANCE: Offer available to qualified retail customers in Ontario on select vehicles purchased and delivered from November 2, 2021 to November 30, 2021. 0.99% purchase financing (0.99% APR) offered on approved credit by TD Auto Finance Services, Scotiabank® or RBC Royal Bank for 72 months on an eligible 2022 Silverado 1500. Participating lenders are subject to change. Rates from other lenders may vary. Down payment, trade and/or security deposit may be required. Monthly payment and cost of borrowing will vary depending on amount borrowed and down payment/trade. $0 down payment required. Example: $58,147 financed at 0.99% nominal rate (0.99% APR) equals $833 monthly for 72 months with $0 down payment. Cost of borrowing is $1,768, for a total obligation of $59,915. Freight ($1,950) and air conditioning charge ($100, if applicable). License, insurance, registration, PPSA, applicable taxes and dealer fees not included (all of which may vary by dealer and region). Dealers are free to set individual prices. Factory order may be required. Factory order may be required. Limited time offer which may not be combined with certain other offers. General Motors of Canada Company (GM Canada) may modify, extend or terminate offers for any reason, in whole or in part, at any time, without notice. Conditions and limitations apply. See dealer for details. These offers may not be redeemed for cash and may not be combined with certain other consumer incentives. Conditions and limitations apply. Void where prohibited. Chargeable paint costs may vary depending on the vehicle/colour. See Dealer for full program details. ®Registered trademark of The Bank of Nova Scotia. RBC and Royal Bank are registered trademarks of Royal Bank of Canada. TD Auto Finance is a registered trademark of The Toronto-Dominion Bank.

RE/MAX ULTIMATE Realty Inc., Brokerage

Independently Owned and Operated

Leaside 416-487-5131 | 1739 Bayview Ave (at Eglinton)
Trinity-Bellwoods 416-530-1080 | 836 Dundas St W (at Dovercourt)
Corso Italia 416-656-3500 | 1192 St Clair Ave W (at Dufferin)
remaxultimate.com

GILBERT LOPES
Sales Representative
soldbygil.com
416-427-7645

DANIELA DE MEDEIROS
Sales Representative
danielamedeiros@live.ca
416-731-4280

JP Duarte
Sales Representative
soldbyjpduarte@gmail.com
647-654-3808

RUI RAMOS
Sales Representative
ruiramos.ca
416-616-5484

FERNANDO FERREIRA
Sales Representative
fernandoferreira.ca
416-528-4724

Just Listed
62 Glenhaven St (Keele & Eglinton)

OPEN HOUSE
Sat & Sun 2-4pm

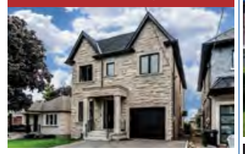

Asking $2,099,800. Executive custom built home, over 4000 sqft total living space. Four bedroom & bathrooms, open concept living/dining area with hardwood, oversized kitchen with warmth and style, plenty of cabinet space, quartz counter-tops porcelain tiles. Custom office, upper level features 4 bedrooms with custom closets. Master bed with 5pc en-suite, walk-in closet. Beautifully appointed full-size bathrooms, heated floors, throughout lower level, rough-in for kitchen with separate laundry and walk-out to yard.

Dunville
2701 Lakeshore Rd

custom built in
bungalow on 204' x
gorgeous views of lake erie.
curb appeal w/ attached garage,
steel roof, & tasteful landscaping. The
flowing, oc interior layout is highlighted by hardwood floors, custom eat in kitchen, living room w/ vaulted ceilings & fp, primary bed w/ chic ensuite, 2 additional mf beds, 4 pc bath, & partially finished basement w/ rec rm.

Eglinton & Dufferin

Detached bungalow on a 25 foot lot, great for investment or to renovate. Two bedrooms on a premium lot.

Please call me for more info or to schedule a private viewing.

Scarlett & Eglinton

A beautiful bungalow on a 37' by 157' lot that is fully renovated from top to bottom. Three bedrooms with a basement apartment and a detached double car garage.

Please call me for more info or to schedule a private viewing.

Keele & Eglinton

$969,000 Lot 29 X 99.

Dufferin & Glencairn

Lot 40 X 136 com 3 quartos + 1 na cave. 2 casas de banho.

Eglinton & Blackthorn

$999,000
2 quartos + 1 na cave. 3 casas de banho.

Keele & Eglinton

Semi-detached. Casa moderna, quase nova com 3 quartos, 4 casas de banho e tetos altos.

Apartamento na Lakeshore

Apartamento de 1 Quarto com estacionamento e varanda aberta com vista para o lago.

Pedem 600 mil

Sherway Gardens

Para alugar pentouse – 1+1 quarto com estacionamento

Condo

Condo com 1 quarto, 1 casa de banho. 1 lugar de estacionamento e espaço de arrumação. Situado na área da Keele & Wilson, perto de tudo.

Contacte-me para mais informações.

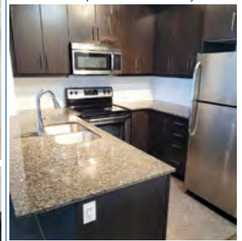

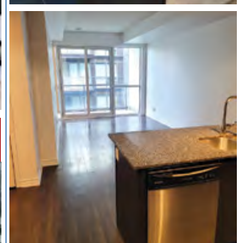

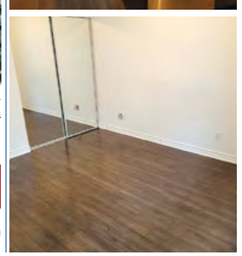

Talho & Salsicharia

John's Butcher Shop

Prime Meats • Fine Foods

especiais desta semana

Carne moída magra $4.99 lb.
Extra lean ground beef

Vaca p/ guisar c/osso $4.99 lb.
Beef chuck

Fígado de vaca $2.99 lb.
Beef liver

Mão de vaca $2.99 lb.
Cow feet

1300 St. Clair Ave W, Toronto
(416) 656-3590

segunda a quinta 7h30 -19h
sextas 7h30-20h
sábados 7h30-19h
domingos 8h-15h

15/11/2021 a 21/11/2021