MILÉNIO STADIUM

Ano XXX edição nº 1555 | 24 a 30 de setembro de 2021

mileniostadium.com

Trabalhar o futuro

Créditos: David Ganhão

Peter Fonseca e Julie Dzerowicz reeleitos

P14

Toronto enfrenta défice de $74 milhões

P18

Taça da Liga Da goleada ao empate

P39

roundtable

apresentadora
Cristina Da Costa
convidados
Angie Camara
Helen Filipe

Temas em discussão

O que queres ser quando fores grande? Que profissões são hoje as mais procuradas? O que fazer para atrair gente nova para áreas como a construção?

CAMÕESTV
Camõesradio

sexta-feira às **18h**

nova law

Krystle Ferreira, B.A. (Hons), LLB
Real Estate Lawyer – Notary Public

1158 St. Clair Ave W | novalaw.ca | 647.417.6682
Ligue para marcar a sua consulta de 30 minutos GRATUITA

Advogada – falamos português

RE/MAX

Fernando Ferreira
Sales Representative

416.528.4724 fernandoferreira.ca

avaliação grátis • free home evaluation

EDITORIAL

Cartoon by Stella Jurgen

"Toma este trabalho & contenta-te"

Manuel DaCosta
Editorial

Enquanto a luz do dia aparecia entre nuvens a 21 de setembro de 2021, a anunciar o último dia de verão, um sentimento de vazio ataca o cérebro já na perspetiva do clima frio e da chegada dos anúncios natalícios. Para agravar a monotonia, ainda tivemos o resultado das eleições onde o nosso engenhoso primeiro-ministro venceu com mais uma minoria, garantindo assim que os canadianos vão sofrer com a destruição financeira do nosso país durante mais dois anos. A ideia de ter de assistir ao Sr. Trudeau e ao Sr. Singh a dormirem juntos, a jogarem jogos de tabuleiro na cama para arranjar uma solução para os males que afetam este país é suficiente para levar qualquer um à loucura. Esperemos que a sua relação amorosa tenha como resultado um bebé, que possam os dois amar porque eles vão estar a sobrecarregá-lo com mais de um trilião de dólares em dívidas.

O Sr. Trudeau não venceu estas eleições. Ele perdeu a fé dos canadianos num sistema que permite que um indivíduo gaste mais de 600 milhões de dólares numa campanha desnecessária apenas para justificar a sua fome de poder. No seu discurso de aceitação, ele sugeriu que os canadianos estão mais unidos que nunca, esquecendo-se convenientemente dos protestos que decorreram durante a sua campanha do o aumento das vozes de apoio ao PPC. Num país sobrecarregado com dívidas que perdurarão por muitos anos, com forças divisionárias a crescer em diferentes partes do Canadá e o desprezo por aqueles que têm pontos de vistas conservadores, o que se poderá esperar para o futuro das nossas crianças quando crescerem?

Ter um trabalho sempre foi um pilar que mantém as nossas vidas unidas, garantindo um futuro com o básico necessário para viver. Desde uma idade muito jovem, somos encorajados a nos educarmos porque um bom trabalho estará à nossa espera no final da nossa lavagem cerebral. Claro que isto é na sua maioria uma falácia, já que a maioria de nós não desempenha o tipo de trabalho que estava previsto e, portanto, contenta-se com a conveniência do que está disponível.

Muitos continuam na exaustão de trabalhos sem saída, odiando cada minuto, mas sentem-se encurralados e não podem procurar alternativas, o que resulta em trabalhadores que não se respeitam e que desprezam a empresa e as pessoas para quem trabalham e ainda encorajam as nossas crianças dizendo que "carreiras respeitadas" são o caminho a seguir, ignorando o risco de que o mercado de trabalho mudou e o trabalho que precisa de ser feito não está a ser feito. O Canadá adotou medidas que discriminam quanto à qualidade de trabalhadores necessários para indústrias como a construção. Esta falha terá efeitos prejudiciais e os jovens não estão a ser incentivados a abraçar a possibilidade de adotar uma carreira fora dos sonhos dos seus pais.

Atualmente na sociedade canadiana, ser branco tornou-se num pecado no que diz respeito a obter certos trabalhos. Embora o conceito de oportunidades iguais seja elogiado, na realidade, se você é branco, já não tem a mesma probabilidade de conseguir um trabalho se estiver a competir com alguém de uma minoria. Sendo assim, que mensagem estaremos a transmitir aos futuros trabalhadores deste país? Neste momento, é incerto e será uma perda de tempo perguntar o que ele/ela querem ser quando crescerem. Criar as crianças do futuro envolverá desafios nunca antes imaginados. Os problemas de saúde mental, combinados com a falta de direção e a preguiça, irão entranhar-se nesta sociedade porque, na maioria, será fornecida orientação e parentalidade nos seus níveis mais básicos. Os governos com inclinações à esquerda não irão incentivar ao trabalho árduo e à produtividade porque as suas próprias falhas de integridade e o seu trabalho enfadonho de confundir os eleitores resultará num país que vê no governo a fonte de financiamento e subsídio da vida dos eleitores. Não existe vergonha no trabalho árduo, seja a limpar casas de banho ou a ser astronauta. O escândalo está na preguiça e em não dar o nosso melhor todos os dias.

Mais pessoas deveriam estar a exercer o seu poder e a orgulhar-se de um trabalho bem feito, ou então dizer ao trabalho que se f.....

Fique bem.

Versão em inglês P. 13

MAGELLAN COMMUNITY FOUNDATION

Angariação de fundos!

Para fazer a sua doação visite:
magellancommunitycharities.ca

objetivo
$15,200,000

doações recebidas
$4,650,000

MILÉNIO STADIUM
Leia a qualquer hora do dia mileniostadium.com
Siga-nos nas redes sociais @mileniostadium

Ano XXIX- Edição nº 1555
24 a 30 de setembro de 2021
Semanário. Todas as sextas-feiras, bem pertinho de si!
Propriedade de:
Milénio Stadium Inc./MDC Media Group
309 Horner Ave. Etobicoke, ON M8W 1Z5
Telefone: **416-900-6692**

Direção:
Manuel DaCosta
Presidente, **MDC Media Group Inc.**
info@mdcmediagroup.com

Madalena Balça
Diretora, **Milénio Stadium**
m.balca@mdcmediagroup.com

Assistente de Direção: **Carlos Monteiro**
c.monteiro@mdcmediagroup.com

Marketing: **José M. Eustáquio**
Vice-Presidente, **MDC Media Group Inc.**
jm.eustaquio@mdcmediagroup.com

Diretor Criativo: **David Ganhão**
d.ganhao@mdcmediagroup.com

Edição Gráfica: **Fabiane Azevedo**
f.azevedo@mdcmediagroup.com

Publicidade: **Rosa Bandeira**
Telefone: **416-900-6692**
info@mdcmediagroup.com

Redação: **Adriana Paparella, Catarina Balça, Inês Barbosa, Joana Leal, Lizandra Ongaratto**

Colaboradores do jornal: **Adam Care, Adriana Marques, Aida Batista, Anselmo Borges, Augusto Bandeira, Cristina Da Costa, Daniel Bastos, Luís Barreira, Luísa Silva Geraldes, Paulo Gil Cardoso, Vincent Black**

Cartoonista: **Stella Jurgen**

Traduções: **Inês Carpinteiro e David Ganhão**

Parcerias: **Diário dos Açores e Jornal de Notícias**

A Direção do Milénio Stadium não é responsável pelos artigos publicados neste jornal, sendo os mesmos da total responsabilidade de quem os assina.

PREVISÃO METEOROLÓGICA

TORONTO SETEMBRO 24-30

SEX	SAB	DOM	SEG	TER	QUA	QUI
17º	18º	19º	21º	20º	19º	19º

Canadá

Estudantes internacionais triplicaram durante a última década

Vinícius, Soraya e Helena. Crédito: DR.

O que é que queres fazer quando cresceres? Para algumas pessoas, esta poderia ser uma questão fácil, para outras, nem tanto. O Canadá tem 96 universidades que em conjunto fornecem cerca de 15.000 tipos de cursos. O número não inclui faculdades ou instituições privadas. Em 2019, 1,4 milhões de estudantes estavam matriculados em universidades. Ontário é a província canadiana onde podemos encontrar mais universidades e faculdades, o que não é uma surpresa, uma vez que é também a província mais populosa. Ontário tem 20 universidades e 24 Colleges e tem 11 das principais universidades canadianas.

Mas nem todos os estudantes nascem no Canadá. Ano após ano, as universidades canadianas recebem um grande número de estudantes internacionais que são muito importantes para as receitas destas instituições.

Ontário é de longe o maior beneficiário dos estudantes estrangeiros no Canadá, com dados de 2019 que mostram que 48% da população estudantil internacional do Canadá ou quase 307.000 pessoas. Em declarações ao Milénio Stadium a Ministra dos Colleges e Universidades de Ontário, Jill Dunlop, reconheceu que "os estudantes internacionais são uma parte importante do sector pós-secundário de Ontário que reflete a educação de alta qualidade oferecida pelos Colleges e universidades". O governo de Ontário promete continuar a criar condições para facilitar o acesso destes alunos ao ensino canadiano, nomeadamente a nível de empregabilidade. "Isto inclui assegurar que os estudantes tenham acesso aos serviços de que necessitam, que as ligações ao mercado de trabalho sejam maximizadas e que as comunidades e instituições beneficiem do impacto positivo que os estudantes internacionais podem proporcionar, tanto durante os seus estudos como depois de formados", concluiu.

Depois de Ontário, surge a Colúmbia Britânica (23%) e o Québec (14%). Mas estes estudantes internacionais são originalmente de onde? A grande maioria vem sobretudo de dois países: Índia e China (56%). Parte da explicação pode ser o elevado nível de língua inglesa que cumpre os critérios das universidades canadianas. A Índia é responsável por um terço dos estudantes estrangeiros do Canadá e a China é o segundo com 22%. A Coreia, França, Vietname e os EUA seguem-se depois da China e o Brasil surge em oitavo lugar na tabela.

Em 2015, as universidades canadianas tinham 7.450 estudantes brasileiros matriculados, mas em 2019 o número aumentou para 14 560 (os dados são da Imigração, Refugiados e Cidadania do Canadá - IRCC).

Brasil é o 8.º país com mais estudantes internacionais nas universidades canadianas

Vinicius Secatti, de 34 anos, reside hoje em Toronto e trabalha na área das Tecnologias da Informação (IT). O brasileiro disse ao nosso jornal que a ideia de emigrar sempre esteve presente desde cedo. "Sempre tive o sonho de morar fora do Brasil. Sou de São Paulo, mas com 15 anos mudei para Manaus onde acabei por me formar na área onde trabalho hoje. Desde que ouvi uma palestra com um informático no secundário que me interessei muito por IT", contou.

Inicialmente o jovem tinha pensado em vir para Winnipeg, Manitoba, mas depois de obter o visto de estudante decidiu-se por Toronto. "O meu processo de visto de estudante demorou cerca de 6 meses e acabei por vir para o Centennial College, de Scarborough, porque tinha boa reputação e já tinha lá um amigo a estudar no mesmo curso, nem cheguei a ver rankings de empregabilidade", explicou

Vinicius completou um ano lectivo no Centennial e cinco meses depois conseguiu o seu primeiro emprego na sua área de formação. Desde 2017 que trocou apenas uma vez de emprego. "O meu primeiro emprego no Canadá foi na Bombardier onde não gostava muito do ambiente de trabalho e os salários e os benefícios não eram tão bons como no meu atual emprego. Agora gosto mais do ambiente de trabalho e tenho melhores benefícios", disse.

A história deste brasileiro que fez cerca de 5,546 km desde Manaus, na Amazónia até Toronto, é semelhante à de muitos brasileiros que rumam ao Canadá com a intenção de se tornarem residentes permanentes. "O meu processo foi rápido e barato porque muitas das pessoas que conheço tiveram de estudar cá dois anos e gastaram o dobro do dinheiro. Por um ano de estudo paguei $15,000, três vezes mais do que um aluno canadiano paga. Tenho amigos que fizeram Business e que também encontraram emprego na área, mas não sei se é assim tão rápido noutras áreas", informou.

Na turma deste informático existiam 60 alunos, cerca de 13 brasileiros e um canadiano. A maioria esmagadora da turma eram alunos estrangeiros naturais da Índia.

Os estudantes internacionais do Canadá triplicaram durante a última década para 642.000 em 2019. A nível mundial, os EUA são o país com mais estudantes internacionais, com 1,1 milhões, seguido pela Austrália, com 700.000 e o Canadá com 642.000.

De acordo com o Canada Bureau for International Education (CBIE), os estudantes internacionais escolhem o Canadá por duas razões principais: a grande qualidade da educação e a reputação como sociedade multicultural e tolerante. Além disso, 60% destes estudantes internacionais informaram ao CBIE que estão interessados em tornar-se residentes permanentes no Canadá depois de concluírem os seus estudos.

Dados do governo canadiano revelaram que os estudantes internacionais contribuem anualmente com cerca de $22 mil milhões para a economia do país e ajudam a manter mais de 170.000 empregos.

Joana Leal/MS

CAMÕES TV NOTÍCIAS
O CANADÁ, PORTUGAL E O MUNDO
DE SEGUNDA A SEXTA, ÀS 7H DA NOITE
Bell canal 659 1-866-797-8686
canal 672 1-888-764-3771
IGNITE TV canal 880

Enticing the youth

The construction sector is traditionally one of the largest employers in the Canadian labour market. Over the years, this industry has relied heavily on labour from other countries, thanks to immigration processes, to meet demand in a country that is constantly evolving and changing.

The reality of today's world reveals that the investment made in the education of our youngest citizens by their parents (many of whom work in construction or in other professions that require physical effort) has ended up keeping them away from one of the essential sectors of any developed economy.

Nowadays, Canada has a vital sector to its economy in dire need of renewal —the more experienced and knowledgeable elders are retiring or close to it. The need for skilled labour is thus a source of concern for employers in the construction sector, who need to match high demand, thanks to the country's dynamic real estate market and increasing population.

Young people, although they may feel attracted by a job which is one of the best paid, seem to prefer to feed other dreams, looking for a job which they consider more in keeping with the present day. To a large extent, in reality, many of them have a profound ignorance of what this work is today. They are unaware that here too there is a lot of technology supporting workers and, in a way, making light of what was once very heavy work.

The Unions have played a fundamental role, which can be decisive, trying, on the one hand, to attract younger people to this area of work and, on the other hand, to give current workers more and more skills to modernise the work process.

In this edition of Milénio Stadium, we bring you two examples.

With the help of Sérgio Sandro Pinto, Executive Director of LiUNA Local 183 Training, and Cristina Selva, Executive Director of the College of Carpenters and Allied Trades INC, we understand what kind of work is being done to secure the future.

Catarina Balça/MS

Créditos: LiUNA

LiUNA Local 183 Training

TO WHOM IT IS ADDRESSED

The Centre's mandate is to provide Health and Safety, Skills upgrading and apprenticeship to the current and future members of LiUNA Local 183.

COURSES & TRAINING

We offer a number of health and safety programs, including Working at Heights, Traffic Control, WHMIS, Propane Cert, First Aid. We also deliver sector specific skills construction programs and are a registered Training Delivery Agent for the MLTSD for the CCW, Brick and Stone, Cement Finisher and Rubber.

- Brick and Stone Mason;
- Cement (Concrete) Finisher;
- Construction Craft Worker;
- Heavy Equipment Operator – Tractor Loader Backhoe

www.183training.com

HOW TO ATTRACT THE YOUTH

We have a dedicated Outreach person that visits High Schools, does tours of our campuses, virtual sessions, engages with community groups for the sole purpose of recruiting and exposing young people to the trades.

SUCCEEDING IN ATTRACTING NEW PEOPLE

The Construction industry has made great strides towards promoting opportunities in the trades. Obviously this needs to be a continued focus of the industry, government, the school system as a whole, parents and the general public so we can give people interested in getting involved the best possible opportunity to succeed.

THE FUTURE

The future or recruitment relies on a number of factors, a commitment from both Unions and Employers working together to provide opportunities, the assistance from all levels of government to continue to invest in things like large infrastructure projects, housing, civil works etc.. to keep the industry attractive for people to consider a career in. The secondary and post-secondary educational institutions to invest resources in promoting the trades and even considering including trades related learning in High Schools across Ontario.

Créditos: LiUNA

Créditos: LiUNA

Créditos: CCTA

College of Carpenters and Allied Trades Inc.

TO WHOM IT IS ADDRESSED

College of Carpenters and Allied Trades Inc. (CCAT) provides career/lifelong learning opportunities for union members in order to meet evolving industry technologies and needs as well as health and safety practices.

COURSES & TRAINING

Pre-apprenticeship

CCAT offers a pre-apprenticeship training program in Formwork Carpentry designed to equip new entrants into General Carpentry Apprenticeship with market ready employment skills upon completion of the seven-week course.

CCAT is also proud to partner with government, developers, employers, and community stakeholders in offering pre-apprenticeship programs such as the Creating Real Apprenticeships for Toronto (CRAFT) program for at-risk youth.

Apprenticeship

Two separate joint union-employer committees, the Carpenters Joint Local Apprenticeship Committee (JLAC) and the Floor Covering Installer Joint Local Apprenticeship Committee, oversee activities related to the General Carpenter and Floor Covering Installer Apprenticeship programs offered by CCAT.

General Carpenter Apprenticeship

CCAT is the largest Training Delivery Agency of General Carpentry Apprenticeship – on behalf of the Ontario Ministry of Advanced Education and Skills Development (MAESD) – in the province of Ontario, with 2,500 carpentry apprentices signed to its JLAC and providing all three levels of mandatory schooling to approximately 450 apprentices a year.

Floor Covering Installer Apprenticeship

CCAT is also the largest Training Delivery Agency on behalf of MAESD for Floor Covering Apprenticeship in the province, offering both levels of mandatory schooling to Floor Covering Apprentices province-wide.

HOW TO ATTRACT THE YOUTH

We promote our apprenticeship programs to young people through a number of vehicles including community based organizations, Local area school Boards, employment agencies etc.. We recruit new apprentices on a continuing basis year-round. Some of our most successful recruits come to us through the Ontario Youth Apprenticeship Program. Grade 12 students in their graduating semester come to College of Carpenters and Allied Trades Inc. (CCAT) to start their apprenticeships while still in high school. It has proven to provide a seamless transition from High School to careers in construction carpentry.

SUCCEEDING IN ATTRACTING NEW PEOPLE

We have had a great deal of success in recruiting new people as more and more people learn about the great opportunities that are available through careers in construction – especially through Union membership which ensures that our carpenters earn high wages, benefits, and enjoy sustained employment. There are, however, challenges in recruiting sufficient numbers of people due to demographic and market pressures. Over the next decade construction activity is projected to grow and to remain robust in Ontario, especially in the GTA due to large infrastructure projects. At the same time 21% of our existing workforce will be retiring. This situation is also not unique to the construction industry. Other industries are confronting the same recruitment challenges due to an aging workforce, so we are competing with other industries for the same relatively scarce available human resources. Immigration will continue to play an essential role in helping us to recruit sufficient numbers of workers for years to come.

THE FUTURE

We are hopeful that our recruitment efforts will continue to be successful but as noted above, there are and will continue to be challenges.

Créditos: CCTA

Créditos: CCTA

Créditos: CCTA

Créditos: DR

Profissionais do futuro

O mercado de trabalho vive em constante mudança e adaptação - e agora mais do que nunca, depois do mundo se ter deparado com uma pandemia que nos trocou as voltas a todos.

Helen Filipe, diretora executiva da Azul Education Services. Créditos: DR.

As profissões que são hoje mais procuradas, não são as mesmas de há 50 anos, mas também hoje em dia a vida procura por outro tipo de mão de obra - as novas tecnologias, os novos cenários políticos e toda uma nova geração acabam por nortear o surgimento de diferentes demandas, nas mais diversas áreas. Essas mudanças servem como oportunidades para criação de novas profissões e abertura de mercados.

Os jovens de hoje em dia têm certamente ambições diferentes, empregos de sonho diferentes e nem sempre as profissões mais "tradicionais" se adequam às metas que estabelecem como suas. Cada vez mais se procura unir o tradicional ao moderno, juntando o trabalho mais físico com tecnologia.

No momento da decisão do que "queremos ser, quando formos grandes" é habitual surgirem muitas dúvidas, hesitações e até angústias. Trata-se afinal, de definir o futuro, o que se transforma em algo assustador. Por outro lado, há muita ilusão, fantasia, em muitas mentes quando se deseja ser o que nos parece mais atrativo. É muitas vezes necessário pôr os pés na terra e perceber o que realmente mais se coaduna com o perfil da personalidade de cada um. Onde poderemos ser bons trabalhadores e, naturalmente, também pessoas felizes. Os pais nem sempre têm o distanciamento necessário para dar conselhos, aliás, muitas vezes tendem a transportar para os filhos os sonhos que os próprios não conseguiram concretizar. É aqui que se percebe a relevância de se ter alguém que, com a sua formação académica e sensibilidade, ajude o jovem a perceber não propriamente o que "quer ser quando for grande", mas mais o que pode ser para ser um bom profissional e feliz.

Helen Filipe, diretora executiva da Azul Education Services, desempenha esta missão no seu dia a dia e falou com o nosso jornal, dando-nos a possibilidade de entender melhor de que forma os jovens de hoje em dia encaram o futuro, o perspetivam e quais são, afinal, as suas ambições.

Milénio Stadium: Com base no trabalho que desenvolve, o que pode dizer-nos sobre as profissões mais desejadas pelos mais novos de hoje? Ou seja, como será o mundo do trabalho num futuro próximo?

Helen Filipe: O mundo do trabalho está em constante mudança. As tendências: Grande Transformação Digital, irá afetar todas as indústrias desde a construção, finanças, educação, hotelaria, manufatura, serviços pessoais etc. A juventude vai querer tornar-se confortável e proficiente na recolha de dados, na análise e na tradução de conceitos complexos. As competências interpessoais e de comunicação continuarão no topo das competências necessárias; contudo, poderá envolver trabalho remoto, colaboração virtual, e constante formação de equipas.

Os jovens estão geralmente interessados em flexibilidade, sustentabilidade, viajar, com um sentido de fazer a diferença. A pandemia afetou fortemente os jovens, fazendo com que estes questionassem o seu propósito na carreira e na vida. Tendo experimentado uma mudança maciça na aprendizagem online, isolamento, perda de grandes eventos da vida, os jovens tornaram-se ainda mais indecisos quanto ao que fazer com o seu futuro.

MS: Quais são os fatores que mais contribuem para a construção de uma ideia do que se quer para o futuro, ou seja, para a vida de adulto?

HF: Identificar os seus interesses, valores, competências e agentes motivadores é a chave para começar a investigar opções de carreira e indústrias. O autoconhecimento é uma compreensão mais profunda do que o fará querer acordar com motivação para contribuir para o mundo do trabalho, comunidade, e sociedade em geral. Muito frequentemente, jovens e adultos procuram empregos com boa remuneração, estabilidade e oportunidade de crescimento, no entanto, se não existir um olhar genuíno sobre os aspetos chave que os sustentarão nas suas carreiras, podem acabar insatisfeitos e infelizes nas suas carreiras. É importante compreender que opções de carreira e estilos de vida existem, mas os fatores decisivos são muito mais pessoais do que o dinheiro. A atual instabilidade no mundo, com a crise de saúde e incertezas financeiras, vai ter um enorme impacto na forma como a juventude avançará com a educação, emprego, empreendedorismo e construção de comunidades.

MS: Até que ponto o momento de decisão do que queremos ser quando formos grandes é determinante na construção da personalidade dos mais novos?

HF: Desde cedo, todas as crianças são expostas a vários estilos de vida e opções de carreira. É fundamental que os jovens estejam conscientes da diversidade de possibilidades disponíveis. Infelizmente, muitos jovens não são encorajados a aprender sobre uma variedade de oportunidades. A educação e a informação sobre carreiras precisam de ser mais amplamente partilhadas desde tenra idade e à medida que estes continuam a desenvolver-se e a crescer.

MS: De que modo o seu trabalho pode ajudar a mudar o rumo de vida dos mais novos?

HF: Existem muitos programas que se destinam a apoiar as crianças e as suas famílias no desenvolvimento de relações saudáveis e a construir um sentido de curiosidade e interesse por si próprios e a apreciar os outros e a diversidade de opções de carreira disponíveis no futuro. Uma forma de abrir a consciência de uma criança de como é o mundo do trabalho, é através de simples conversas à volta da mesa de jantar, ou então pela observação de diferentes indústrias no cinema, ou ainda ao se falar de diferentes empregos e profissões. Existem 35.000 profissões na Classificação Nacional das Profissões no Canadá, no entanto, a maioria de nós refere-se apenas a cerca de 20 delas na nossa vida quotidiana.

MS: De certo modo considera que por vezes pode trazê-los de um mundo de sonho para a realidade?

HF: Absolutamente, é sempre importante sonhar grande, com a medida adequada da realidade, tendo uma definição de objetivos, competências organizacionais, planeamento e responsabilidade.

MS: As profissões mais tradicionais e as que implicam mais desgaste físico, como por exemplo o trabalho no setor da construção, fazem parte dos sonhos das crianças com quem tem trabalhado?

HF: A construção e a manufatura estão a mudar rapidamente. Há muitas oportunidades para os jovens verem como podem moldar o futuro, trabalhando em campos emergentes de novos materiais, desenvolvimento de produtos, equipas virtuais, inteligência artificial, e aprendizagem de máquinas.

MS: Que papel têm os pais na definição do futuro dos seus filhos?

HF: Os pais desempenham um papel crucial na assistência aos seus filhos na construção da confiança, autoestima, curiosidade, pensamento crítico, apreciação das pessoas e do mundo em que habitamos, respeitando a diversidade e a terra em que vivemos.

Catarina Balça/MS

we find
strength in numbers

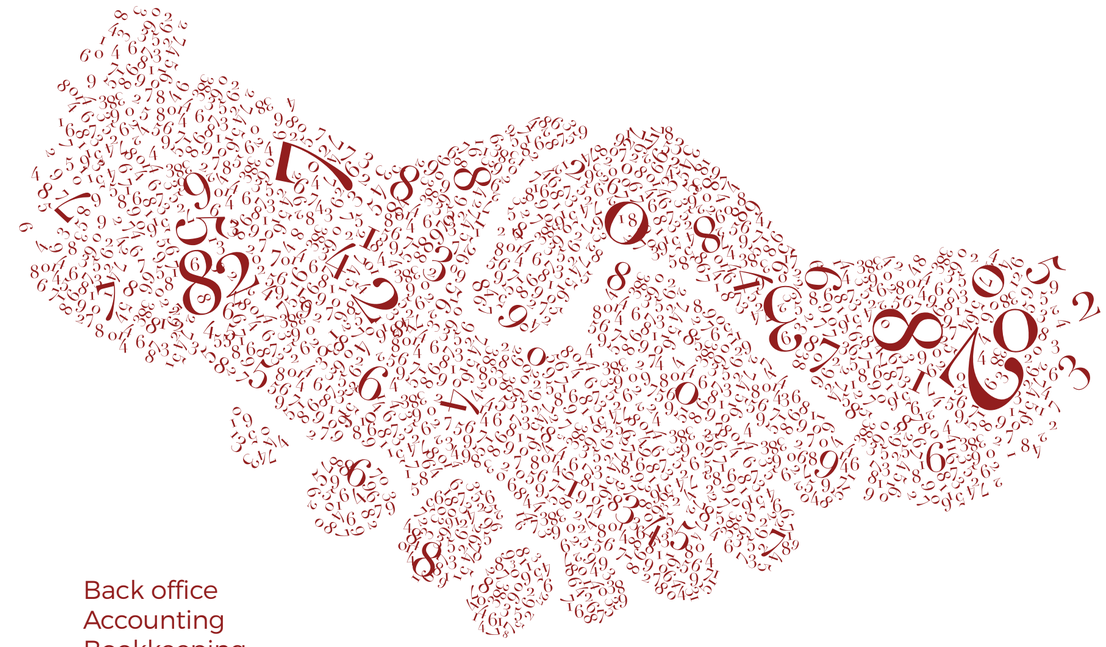

Back office
Accounting
Bookkeeping

Estate planning
Corporate life insurance
Private pension plans
Retirement options

Tax advice
Personal taxes
Business taxes

Corporate financing
Corporate debt solutions

TEIXEIRA
ACCOUNTING FIRM INC.

416.535.8846

Toronto (head office)
1015 Bloor Street West
(Bloor & Dovercourt)

Hamilton
219 Main Street West

Carlos Teixeira
Managing Partner

VOX POP

O que você quer ser quando crescer? Essa é uma pergunta que crianças e jovens estão muito acostumados, e às vezes até fartos, de terem de responder. Na primeira infância é muito comum sonharmos com possibilidades mágicas, futuros glamorosos e heroicos, afinal quem nunca respondeu a esse questionamento dizendo que queria ser astronauta, bombeiro, piloto de avião, atriz de cinema, médica...ou na atualidade influenciador digital ou gamer. Difícil é encontrar em meio as respostas as profissões comuns do dia-a-dia, cheias de importância, mas que aos olhos infantis talvez não pareçam tão animadoras e interessantes.

Porém entre os sonhos e a realidade...a vida acontece e muitas vezes nos leva por caminhos bem diferentes daquele que tanto desejamos, ou até mesmo, planejamos. Alguns conseguem de fato atingir o sonho infantil, mas muitos acabam trilhando outros rumos, inclusive por vontade própria, afinal nossos sonhos, vontades e necessidades também mudam e se moldam conforme vamos amadurecendo.

Nessa edição do Milénio Stadium, na qual falamos sobre o futuro do mundo laboral e seus protagonistas, perguntamos às crianças e adolescentes sobre os seus sonhos atuais relacionados a carreira profissional. Por outro lado, replicamos as perguntas a pessoas que já estão no mercado de trabalho, para perceber quais eram seus interesses no passado, no que de fato estão a trabalhar e os fatores que os trouxeram até esse lugar atual.

Lizandra Ongaratto/MS

Do sonho... à realidade.

Créditos: DR

Gustavo Rodrigues da Silva, 11 anos, Grade 6

1. Já sabes o que queres ser quando fores grande?

Sim. Um criador de jogos ou um artista.

2. O que consideras mais importante na hora de definir uma profissão para o futuro? Por exemplo, gostar do que faz, o salário?

Salário e diversão.

3. Se você tiver dúvidas ou questionamentos na hora de definir uma profissão a seguir, pretende buscar ajuda com quem? Pais, professores, conselheiros educacionais?

Família.

4. Costuma falar com professores ou pais sobre o queres fazer no futuro profissional?

Não.

Vítor Rodrigues da Silva, 17 anos, Grade 12

1. Já sabes o que queres ser quando fores grande?

Tenho algumas ideias mas ainda não tenho 100% de certeza.

2. O que consideras mais importante na hora de definir uma profissão para o futuro? Por exemplo, gostar do que faz, o salário?

Tem que ser algo que eu goste de fazer e que também tenha um salário bom.

3. Se você tiver dúvidas ou questionamentos na hora de definir uma profissão a seguir, pretende buscar ajuda com quem? Pais, professores, conselheiros educacionais?

Minha família.

4. Costuma falar com professores ou pais sobre o queres fazer no futuro profissional?

Sim, costumo falar com meus pais às vezes.

Rosechantal, 14anos, Grade 9

1. Já sabes o que queres ser quando fores grande?

Sim, sei. Eu quero ser enfermeira como a minha mãe e a minha avó.

2. O que consideras mais importante na hora de definir uma profissão para o futuro? Por exemplo, gostar do que faz, o salário?

Na hora de definir uma profissão para o futuro, eu considero ser mais importante gostar do que se faz, por ser algo que irá ocupar grande parte da sua vida.

3. Se você tiver dúvidas ou questionamentos na hora de definir uma profissão a seguir, pretende buscar ajuda com quem? Pais, professores, conselheiros educacionais?

Eu pretendo buscar ajuda com os meus pais, meus avós ou um conselheiro escolar, por serem pessoas que me conhecem melhor.

4. Costuma falar com professores ou pais sobre o queres fazer no futuro profissional?

Costumo falar com os meus pais, meus professores e também com os meus tios e tias.

Ayana, 12 anos, Grade 7 - French Immersion

1. Já sabes o que queres ser quando fores grande?

Sim, cientista química.

2. O que consideras mais importante na hora de definir uma profissão para o futuro? Por exemplo, gostar do que faz, o salário?

As duas coisas, tens que gostar do que fazes e também tens que fazer dinheiro.

3. Se você tiver dúvidas ou questionamentos na hora de definir uma profissão a seguir, pretende buscar ajuda com quem? Pais, professores, conselheiros educacionais?

Eu consulto os meus pais.

4. Costuma falar com professores ou pais sobre o queres fazer no futuro profissional?

Sim, com os meus pais.

Kamia, 15 anos, Grade 11

1. Já sabes o que queres ser quando fores grande?

Explorar advocacia.

2. O que consideras mais importante na hora de definir uma profissão para o futuro? Por exemplo, gostar do que faz, o salário?

Salário e reputação.

3. Se você tiver dúvidas ou questionamentos na hora de definir uma profissão a seguir, pretende buscar ajuda com quem? Pais, professores, conselheiros educacionais?

Meus pais, conselheiros profissionais educacionais.

4. Costuma falar com professores ou pais sobre o queres fazer no futuro profissional?

Sim, com os meus pais e com profissionais.

Waleska Dreyer Cupples, 39 anos, dentista

1. O que querias ser quando eras pequeno?

Cientista.

2. Qual sua profissão atual e como analisa esse desejo infantil?

Dentista. A infância é uma fase de descobertas diárias e crianças questionam e querem saber o porquê de absolutamente tudo. Muitas coisas meus pais e professores não tinham a resposta. Acredito que o desejo de ser cientista veio da vontade de descobrir coisas novas e explorar fenômenos já existentes.

3. O que foi determinante na hora de escolher sua carreira profissional?

Meus pais são dentistas e desde pequena passava as tardes brincando no consultório, atendendo o telefone, sentando na cadeira e fingindo que era dentista. Acredito que esse desejo já estava sendo aos poucos construído dentro de mim. Desde o início da adolescência já havia tomado minha decisão e não me imaginava fazendo outra coisa.

4. Se considera satisfeito com sua escolha/oportunidade profissional? Ou se pudesse voltar atrás escolheria outra área de trabalho?

Sim, me considero satisfeita. Não voltaria atrás e não escolheria outra profissão.

Fa Azevedo, 49 anos, multimedia designer

1. O que querias ser quando eras pequena?

Queria cuidar de pessoas, sempre vi a medicina como minha primeira opção, mas tinha também aquela imagem da professora e com o amadurecimento pensei até em seguir a carreira acadêmica, mas na área da medicina.

2. Qual sua profissão atual e como analisa esse desejo infantil?

Há mais de 20 anos trabalho na área como designer, mas o caminho até aqui foi de testes profissionais até realmente me encontrar. Comecei pela medicina, cursando nove meses na Universidade de Vassouras, no interior do Rio de Janeiro, quase enlouqueci. Optei então por cursar Farmácia, porém após um ano de estudos não achei que esse era meu sonho profissional, então passei a estudar Química Industrial por quatro anos. A paixão pela arte falou mais alto e acabei por me formar como arquiteta em 2000. Segui na área de designer usando maquete digital para fazer apresentações a clientes e acabei por me encantar com a mágica que os computadores podem fazer, agora aqui estou há mais de 20 anos atuando como designer gráfica.

3. O que foi determinante na hora de escolher sua carreira profissional?

A arte em geral sempre influenciou minha vida, minha irmã é doutora em Artes, me mostrou que é possível viver disso. Mesmo ela seguindo no mundo acadêmico, me fez enxergar a arte em várias formas.

4. Se considera satisfeito com sua escolha/oportunidade profissional? Ou se pudesse voltar atrás escolheria outra área de trabalho?

Sim, gosto do que faço, especialmente quando se trata do momento atual, tecnologia ao alcance de todos, a mídia social. Existem bons exemplos nas redes sociais, basta ser seletivo e acompanhar conteúdos que de fato sejam bons exemplos.

Felipe Ferreira, 38 anos, engenheiro

1. O que querias ser quando eras pequeno?

Muitas coisas, muitas profissões; talvez trabalhar em alguma agência espacial. Acho que fui muito bem orientado pela minha mãe a cursar engenharia. Foi a maneira mais próxima dentro da lógica de mercado de ficar próximo do espaço.

2. Qual sua profissão atual e como analisa esse desejo infantil?

Hoje sou engenheiro formado e manager em logística de manufatura na indústria de aviação.

3. O que foi determinante na hora de escolher sua carreira profissional?

Gostar de números, oportunidades de trabalho e minha mãe.

4. Se considera satisfeito com sua escolha/oportunidade profissional? Ou se pudesse voltar atrás escolheria outra área de trabalho?

Não tenho muito do que reclamar tendo em vista o quão difícil é para muitas pessoas ter essa questão definida mesmo após o high school. Não me vejo no momento trabalhando em outro tipo de mercado. Adoro o que faço. Faço com muito orgulho e dedicação por mim, pela minha família e quem sabe para tentar transformar esse mundo em algo melhor e mais sustentável dentro da minha área de atuação.

Fernando Biondo, 33 anos, bancário

1. O que querias ser quando eras pequeno?

Jogador de futebol.

2. Qual sua profissão atual e como analisa esse desejo infantil?

Bancário, era um desejo pela idade e pela influência da mídia. Hoje não considero um bom estilo de vida.

3. O que foi determinante na hora de escolher sua carreira profissional?

Dinheiro e estabilidade.

4. Se considera satisfeito com sua escolha/oportunidade profissional? Ou se pudesse voltar atrás escolheria outra área de trabalho?

Satisfeito, é uma área que, apesar dos problemas, eu tenho bastante interesse e sempre tem muita demanda, não importa o cenário econômico.

PORTUGUESE ROOTS

Em 2020 o IKEA voltou a ser eleita uma das empresas mais amigas do ambiente em todo o país. Melissa Barbosa é a luso-canadiana responsável pelas práticas de sustentabilidade da empresa canadiana.

Sáb 14h

Stella's STUDIO

Our host Stella Jurgen meets with Phebe Hum, a true humanitarian with a strong will to help by making street beds with milk bags for the homeless. Enjoy "Art from the Heart" by Hélia Borges Sousa, an Azorean artist living in California.

Dom 21h

Por Tudo e Por Nada

Desde as últimas notícias aos destaques do entretenimento, passando pela ciência, tecnologia, cinema e estilo de vida.

Seg-Sex 11h

Mundo MIX

Um programa voltado para aqueles que curtem a boa música, com os clássicos dos anos 80, 90 e 2000, e os hits do momento.

Seg-Sex 14h

PEGADO A SI

Muita animação, juntando a melhor música para o seu regresso a casa e uma variedade de informações que não pode perder.

Seg-Sex 18h

PORTUGAL À VISTA

Aos 90 anos e com a 4ª classe, Manuel Rui Azinhais Nabeiro é um pedaço da história de Portugal em forma de homem. O maior empresário português do café recordou um pouco da sua vida, que começou na pobreza e no contrabando. Construiu a Delta e fez da vila onde nasceu e de onde sempre se recusou a sair uma terra próspera.

Sáb 14h30

timeline

No Timeline desta semana, Adriana Marques e Catarina Balça mostram-nos as imagens do iate onde Beyoncé festejou os seus 40 anos de vida, contam-nos tudo sobre uma teoria sobre as horas de sono e ainda partilham connosco o que se ficou a saber quando Shawn Mendes foi ao detetor de mentiras!

Sáb 18h

here's the thing...

Em pleno relvado do Estádio de Aveiro, Manuel DaCosta entrevista Gilberto Madaíl, um dos mais mediáticos presidentes da Federação Portuguesa de Futebol. A sua história de vida e a ligação ao desporto-rei dominaram a conversa.

Sáb 21h

BODY&SOUL

No Body&Soul desta semana ficará a saber como pode trocar os seus produtos de limpeza químicos por alternativas 100% naturais! Dos desinfetantes e tira-nódoas ao detergente de loiça e óleos de madeira, as soluções são muitas e todas elas podem ser encontradas na sua dispensa ou frigorífico!

Dom 16h

it's SHOWTIME

A carreira de Rodrigo Leão é singular e riquíssima, estando ligada a alguns dos mais importantes momentos da cena musical portuguesa. Nesta conversa com a Camões TV, Rodrigo Leão fala do álbum "O Método" e do ainda por estrear "A estranha beleza da vida", composto durante a pandemia de Covid-19, no Alentejo.

Dom 17h

ESPAÇO MWANGOLÉ

No Espaço Mwangolé teremos saúde e bem-estar em destaque com o apresentador Francisco Pegado. Vamos conhecer o outro lado mais pessoal e falar sobre plantas, viagens de bicicletas e multiculturalidade.

Dom 18h30

WAR ROOM

Where has the real media gone?

This program will give you some cutting edge opinions on just where has most media gone. Much of today's news and what's happening in the world is feed to us by a handful of folksthat control the narrative and tell you what they want you to hear and see.Check us out and come away with a new appreciation for what you have been feed by the controlled media elitists.

Fri 19h30

GUIA CAMÕES TV WINTV

SUBSCREVA HOJE!

Bell Bell Fibe 659 | 1-866-797-8686 Rogers Cable 672 | 1-888-764-3771 IGNITE TV 880

CAMOESTV.com

Créditos: DR

How universities choose their students

The process of selecting students to enter Canadian universities is not simple. Every year hundreds of thousands of students try their luck at a university, and the academies have to verify that the candidate meets several requirements. The educational institutions compare high school grades, resumes, and letters of motivation, and in the end only the students with the best grades, resumes, and letters get the coveted position.

Queen's University was created in 1841 and now is home to more than 25,000 undergraduate and graduate students and over 5,000 faculty and staff. Queen's has a big reputation for leading-edge physics, cancer research, geoengineering, data analytics, surveillance studies, social science and mental health research is well documented, highlighted by the 2015 Nobel Prize in Physics. The university based in Kingston, Ontario, is also well known by robotics labs, research centres, and innovation hubs.

Queen's has eight faculties and schools, operates six research centres and institutes and has an important position in Canadian post-secondary school rankings. In the 2021 Academic Ranking of World Universities rankings, the University ranked 201–300 in the world, and 9–12 in Canada. The 2022 QS World University Rankings ranked the university 240th in the world and the eleventh in Canada; tied with the University of Calgary.

Like most of the Canadian Universities, they also recruit new students through individual school visits and education fairs across the country. International students are also an important part in the institution. The job market is always changing and with the international demand for automation, Queen's decided to create the Mechatronics & Robotics, a new program that offers to the students three engineering disciplines: computer, electrical and mechanical engineering. However, Health and Life science also play an important role in the new program offer of Queen's.

Milénio Stadium: How does your university recruit new students? What are the main channels? And also, how much does the Queen's University spend on recruiting?

Queen's University: Queen's recruits first-year undergraduate students through outreach to high-school guidance counsellors, individual school visits, and education fairs across Canada, as well as internationally.

These activities are supported by a range of materials such as our website, viewbook, presentations, social media. Our campus tours program offers online as well as in person tours (on hold currently - will be restarting soon) to provide prospective students and their supporters with a glimpse of our beautiful campus and close-knit community. We also hold open houses in the fall (Fall Preview) and in the winter (March Break Open House).

We are also increasing efforts on our outreach to equity-deserving groups. This includes our peer equity ambassador program, in which equity ambassadors will be connecting about their lived experiences as BIPOC (black, indigenous, and other people of color) members of the campus community and supporting applicants from equity-seeking backgrounds through the admissions process, as well as their transition to first-year studies. We also have a newly created Manager, Access and Inclusion role which will be responsible for recruitment initiatives and community outreach activities related to equity deserving and underrepresented undergraduate students.

MS: What are the most recent programs of the Queen's University, and how do you fill classes in a new graduate program?

QU: Recent programs at Queen's University include Mechatronics & Robotics Engineering, Health Sciences, and Life Sciences & Biochemistry. Faculties and graduate programs recruit at various events throughout the year.

MS: What are the most popular programs that you offer?

QU: At Queen's you can make your degree as unique as you are. We offer a range of undergraduate programs in multiple academic areas including Arts & Science, Health Sciences, Engineering, Computing, Commerce, Nursing, and Kinesiology. Students in some programs also have the option to complete their first year of studies at the Bader International Study Centre, Queen's campus in the United Kingdom. Students can also consider integrating a 12-16 month internship to round out their studies and gain some real work experience.

MS: The majority of the foreign students from the Queen's University are originally from which country?

QU: We have a diverse international student population; students from over 100 countries study at Queen's. Our top countries for international students are China, India, and the US. The Queen's University International Centre is a support service for all members of the Queen's community and through its activities promotes an internationally informed and cross-culturally sensitive learning environment.

Joana Leal/MS

CAMÕES TV WINTV

24 horas por dia, 7 dias por semana.

Subscreva hoje. Ligue e peça o canal WIN TV.

Bell Bell Fibe 659 1-866-797-8686 Rogers 672 1-888-764-3771 IGNITE TV 880 CAMOESTV.com

Créditos: DR

O sonho dá "cor" à vida

Cristina da Costa
Opinião

Muito bom dia meus caros leitores e amigos. Espero-vos muito bem e muito saudáveis. Repito esta frase com alguma frequência, porque é esse, realmente, o meu desejo - que estejam bem e saudáveis.

A caminho do fim de setembro. Vê como é uma realidade? O ano a passar mesmo em cinco minutos.

Tópico após tópico, o jornal Milénio e a sua equipa de profissionais escolhem, semana após semana, temas da atualidade que, de uma forma ou de outra, são de extrema importância para a nossa comunidade. Que deseja ser quando for grande? Lembra-se de lhe colocarem esta questão quando era criança? E que dizia? O que respondia na grande parte das vezes?

Ah quero ser professor, médico. Ter o meu negócio para poder ajudar a família, etc..

Sim, mas a cada volta que o mundo dá, esta questão torna-se mais complicadita.

Já não é assim tão fácil ser só professor, médico, advogado ou até um simples operador de esta ou daquela máquina. O mundo atual, ainda que necessite de muita mão de obra física, está muito mais inclinado para a robótica. Mão de obra virtual e, a cada dobrar da esquina, pessoal altamente especializado.

A tecnologia e o avanço das sociedades, já não requer somente uma "cunha" para este ou aquele emprego. Há que haver certas e determinadas regras que nos controlam cada vez mais. Quando me colocaram a mim essa questão, eu por acaso sempre quis ser advogada e sei que teria sido uma excelente advogada. Que lutaria pelos direitos humanos até ao meu último sopro. No entanto, a vida assim não o permitiu. Nasceram as crianças quando eu ainda era jovem e, não sendo por aí, mas optei por trabalhar sempre honestamente para lhes proporcionar uma vida estável. Sem muitos percalços para que elas pudessem, se assim o quisessem, serem elas as pessoas que eu não consegui ser. Tenho orgulho em tudo o que fiz até ao dia de hoje. Sempre com integridade e honestidade. Não é um canudo que nos define, embora nos abra várias e muitas outras portas à oportunidade.

Consegui até hoje ter duas carreiras, pelas quais tenho paixão - rádio e restauração. Considero-me uma sortuda e nunca me esqueço de quem me segurou na mão, para isso alcançar.

Prepare os seus filhos psicologicamente se ainda forem jovens e encaminhe-os pela melhor estrada possível. O mundo mudou e continua a mudar. Pós pandemia a situação socioeconómica não está nem sombra do que era e já não era grande coisa. Muitas alterações e pré-requisitos. Muito stress e carreiras que antes nem se ousava sonhar com elas. Eu continuo a seguir o meu coração e o senso comum. Creio que se juntarmos integridade, honestidade e bem querer, encontramos os elementos essenciais para qualquer carreira, mais ou menos high-tech.

E o que é e vale sempre o que vale. Fique por aí e até mais logo pelas 6 horas da tarde, horas de Toronto em mais um RoundTable.

Até já,
Cristina

Gallery of the Portuguese Pioneers
Galeria dos Pioneiros Portugueses

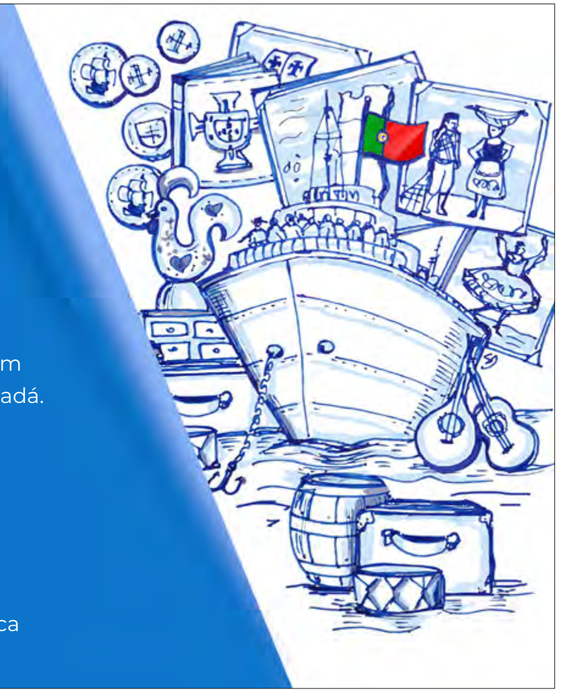

A partir de setembro vamos, de novo, abrir portas à nossa memória.
A Galeria dos Pioneiros vai receber todos os que queiram revisitar a história da imigração portuguesa para o Canadá.
Venha! Estamos cá para o receber.

Estamos à procura de um curador/administrador.
Contacte viana1984@gmail.com

A entrada é gratuita
960 St. Clair Avenue West, Toronto | PioneersGallery.ca

Editorial → English version

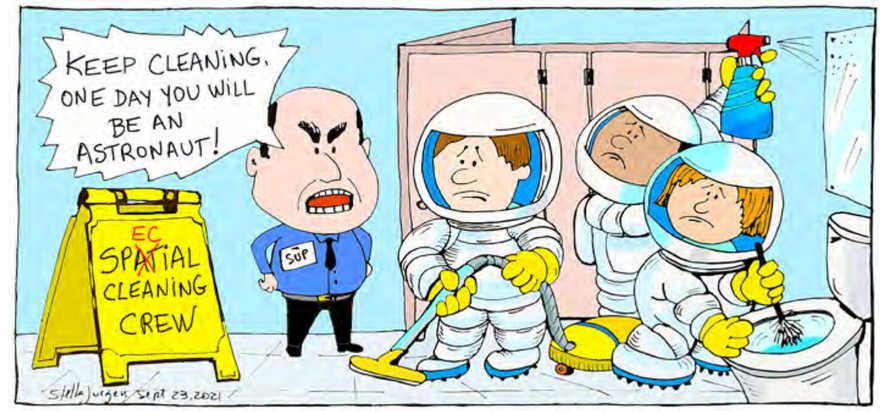

"Take this job & shove it."

As daylight flowed through the clouds on September 21, 2021, heralding the last day of summer, a sense of emptiness attacked the brain at the prospect of colder weather and Christmas ads arriving. To compound the monotony was the election results whereby our ingenious Prime Minister won another minority, ensuring that Canadians will suffer through 2 more years of financial destruction of our country. The concept of having to watch Mr. Trudeau and Mr. Singh sleep together playing board games in bed to come up with solutions to the ills that affect this country is enough to drive one to insanity. Hopefully their amourous relationship will result in a baby which they both can love because they will be saddling him with over a trillion dollars of debt.

Mr. Trudeau didn't win this election. He lost the faith of Canadians in a system that allows an individual to spend over $ 600 million in an unnecessary campaign just to satisfy his hunger for power. In his acceptance speech he suggested that Canadians are more united than ever, conveniently forgetting the protestations along the campaign trail and the rising voices of the supporters of the PPC. In a country saddled with debt for many years to come, with divisionary forces rising in different parts of Canada and the disregard for those with Conservative views. What will the future hold for our children when they grow up?

Having a job has always been the pillar that holds our lives together ensuring a future inclusive of the basics required to live. From a very young age we are encouraged to educate ourselves because a good job will be waiting at the end of our brainwashing. Of course, this is mostly a fallacy as most of us are not doing the type of work which was first envisioned and thus settle for the convenience of what is available. Many toil in dead-end jobs, hating every minute of it but are trapped and cannot look at alternatives resulting in workers, which neither respect themselves and despise the company and people they work for and still we encourage our children that "respected careers" are the way to go, ignoring the risk that the job market has changed and work that needs to be done is not being done. Canada has adopted policies which discriminate against the quality of workers needed for trades such as construction. The shortfall will have detrimental effects and young people are not being encouraged to embrace the possibility of adopting construction as a career.

In today's Canadian society whiteness has become a sin relative to obtaining certain work. While the concept of equal opportunity is touted, the reality is that if you are white, you no longer have an equal probability of getting a job if competing against a minority. So, what messaging do we provide the future workers of this country? At this juncture it's uncertain and it will be a waste of time to ask what he/she wants to be when they grow up. Raising the children of our future will encompass challenges never before imagined. Mental health problems combined with lack of direction and laziness will permeate this society because parenting and guidance at most basic levels will not be provided. Left leaning governments will not encourage hard work and productivity because their own shortcomings in integrity and drudgery in confusing the voter will result in a country that looks to the government to finance and subsidize their voter's lives. There is no shame in hard work, be it cleaning toilets or being an astronaut. The scandal is in laziness and not doing our best each day.

A few more people should be pulling their weight and take pride in a job well done, or take the job and shove it.

Be well.

Manuel DaCosta/MS

OS INTERNATIONAL PORTUGUESE MUSIC AWARDS TÊM TRANSMISSÃO ÀS 5PM NA CAMÕES TV E FACEBOOK

LOCAL

Julie Dzerowicz com apoiantes e voluntários na Casa das Beiras-Créditos Joana LeaL

Julie Dzerowicz reeleita em Davenport

A Liberal Julie Dzerowicz foi reeleita em Davenport para o seu terceiro mandato. A corrida ao riding foi muito renhida e apenas 165 votos separaram a Liberal da candidata do NDP, Alejandra Bravo, cerca de 42,1% dos votos.

O Milénio Stadium esteve na noite eleitoral (20 de setembro) na Casa das Beiras onde a candidata se preparava para celebrar mais uma vitória, mas os resultados oficiais só acabariam por chegar na quarta-feira (22) à noite. Ainda assim Dzerowicz celebrou com os voluntários e apoiantes no clube português e no final da noite disse à nossa reportagem que estava preparada para vencer.

As prioridades da Liberal são lutar por ação climática, affordable housing, cuidados infantis a preços acessíveis e melhores programas de imigração. "O que disse sobre ação climática e cuidados infantis a $10 é verdade, mas fiz uma promessa à comunidade de que me ia reunir com líderes locais, sobretudo com de profissões especializadas. Nós temos muita construção a acontecer, mas precisamos de mais trabalhadores para este setor. Disse que íamos fazer uma Roundtable se fosse eleita e essa vai ser uma das minhas prioridades", referiu ao nosso jornal.

No riding onde a língua portuguesa é a segunda mais falada depois do inglês, a MP reeleita diz que nunca sentiu tanto o apoio da comunidade portuguesa. "Não era que eu não sentisse amor antes, mas desta vez senti ainda mais. As pessoas abriram as portas de casa e estavam felizes por me ver. Muitas se calhar não estavam felizes com as eleições, mas estavam felizes por me ver", contou. A candidata do NDP, Alejandra Bravo, teve 41,8% dos votos, a candidata do PC, Jenny Kalimbet, conquistou 10,1% e o People's Party Choice teve 3.4%. O Green Party teve menos de 3% e dois independentes foram os menos votados de entre todos os candidatos.

A MP reeleita de 41 anos tem um bacharelato em Commerce pela McGill University e um mestrado em gestão de empresas pela Universidade da Colúmbia Britânica. Antes de ser eleita pela primeira vez MP de Davenport em 2015, Dzerowicz era diretora estratégica de planeamento e comunicação do Bank of Montreal. Filha de pai ucraniano e mãe mexicana, Dzerowicz foi a primeira mulher a ser eleita como MP em Davenport. Cerca de 47.125 eleitores votaram nestas eleições federais em Davenport.

Joana Leal/MS

ACCORD TOURS
Your #1 Choice to Portugal
Air transat

Lisboa • Porto • Faro
Contacte o seu Agente de Viagens
TEL: (416)599-3340
FAX: (416)599-3405
WATS: 1-800-268-9135
70 Yorkville Ave, Unit UR10
Toronto, ON M5R 1B9
info@accordtours.com
accordtours.com
Ont.Reg#1649491

FERREIRA KOACH
IMMIGRATION SERVICES
CONHECEDORES ABSOLUTOS DAS LEIS DE IMIGRAÇÃO
Permits de trabalho abertos (qualquer empresa) para juventude (18 a 35 anos), processos de residência permanente, ofertas de trabalho podem resultar em permits de trabalho temporários ou permanentes
Jason Ferreira, B. Comm, RCIC
416-653-8938
immigration4canada.ca
1560 Bloor St W, Toronto
Em assunto de imigração, não se deixe enganar por rumores

AS UVAS JÁ CHEGARAM
AS MELHORES UVAS DA CALIFORNIA E DO CANADÁ
COM MOSTOS DE PRIMEIRA QUALIDADE TOTALMENTE GARANTIDOS
TEMOS DÍSPONÍVEL TODO O EQUIPAMENTO NECESSÁRIO
E MÁQUINAS DE ESMAGAMENTO NAS NOSSAS INSTALAÇÕES
MACEDO
WINE GRAPE JUICE LTD.
MACEDO WINE GRAPE JUICE LTD.
50 CALEDONIA PARK ROAD 416-652-0416
DOWNTOWN WINERY
30 OSSINGTON AVE
416-537-0416
MACEDO WINERY &
FERMENT ON PREMISE
1381 DUFFERIN ST | 416-535-0416

Peter Fonseca de novo eleito

Peter Fonseca conquistou de novo uma cadeira no Parlamento Federal, vencendo as eleições na sua área – Mississauga East Cooksville – com 49,7% dos votos. Uma vitória clara, que deixou a candidata Conservadora Grace Adamu no segundo lugar, com 7835 votos de separação do candidato Liberal. A reportagem do Milénio Stadium acompanhou a noite eleitoral de Peter Fonseca, que confessou algum nervosismo no momento em que ainda não se conheciam os resultados das diversas mesas eleitorais. À medida que chegavam as informações o sorriso foi ficando mais descontraído e rasgado. Foi nesse momento que respondeu às nossas perguntas e garantiu, entre outras coisas, que continuará a ser no Parlamento Federal a "voz dos portugueses".

Bonnie Crombie, mayor de Mississauga, felicitou pessoalmente Peter Fonseca pela sua reeleição. Crédito: MB.

Milénio Stadium: O que significa para si voltar a vencer as eleições em Mississauga East Cooksville?

Peter Fonseca: Para mim são as pessoas que tenho a honra e o privilégio de representar. Muitas delas são da nossa comunidade, portugueses que vivem aqui. E significa também o orgulho de saber que os nossos programas do governo têm ajudado tanto as pessoas – crianças, seniores, famílias... o que me dá mais satisfação é saber que ajudei alguém e que isso vai melhorar a vida deles. É este trabalho que eu quero continuar neste distrito eleitoral. Tenho muito gosto de perceber que o governo está com os programas que implementa a ajudar o país, e o país são as pessoas. É um orgulho ver alguém que tem um filho ou uma filha, estudantes que tiveram apoio para poderem terminar os seus estudos, saber qua há seniores na nossa comunidade, que trabalharam muito, esforçaram-se muito durante muitos anos para construir esta cidade e este país, e agora podemos fazer algo por eles. Esse é o tipo de coisas que me tocam muito e me dão energia para fazer este serviço público, que eu adoro.

MS: Estas eleições foram convocadas a meio de um mandato que o Partido Liberal tinha conquistado há apenas dois anos. O que é que aconteceu? O que é que motivou esta eleição antecipada? O que sentiu, enquanto MP, que faltava para o governo continuar o seu caminho?

PF: Quando eu concorri em 2019 ninguém sabia que íamos passar por uma pandemia. E a Covid-19 mudou as nossas vidas para sempre. Portanto, esta eleição foi uma oportunidade para os canadianos dizerem "sim, nós gostámos da orientação que o governo deu ao país. Gostámos dos apoios que temos recebido, quer para os negócios, como para os trabalhadores". Eu acho que estas eleições o que fizeram foi dar um novo mandato ao governo, com minoria, mas dizendo "sim, vamos andar para a frente com estes programas que têm ajudado tanto as pessoas". Agora para o futuro temos que pensar um bocado diferente, em termos da nossa economia, do nosso país, o que é que nós queremos fazer? Isto é muito importante. E o mais importante é ainda o combate contra este inimigo invisível que é a Covid-19. Temos que acabar com isto, para podermos pôr o país a andar para a frente.

MS: Uma das consequências da pandemia, além das questões de saúde pública, é a forma como ficou afetada a saúde financeira do país. A proteção das pessoas de que falava há pouco, aumentou imenso a dívida pública. De tal modo, que há quem defenda que os 600 milhões de dólares gastos com estas eleições, foram um gasto desnecessário, numa altura em que já tanto se gastou.

PF: Eu acho que Justin Trudeau deu a oportunidade aos canadianos de decidir de que forma íamos avançar, depois desta pandemia. O Partido Conservador, por exemplo, apoia a vacinação contra a Covid-19, mas não quer saber se as pessoas estão ou não vacinadas. Até relativamente à sua equipa, nunca disseram se estavam vacinados ou não. Portanto, acho muito importante que este país tenha a liderança de uma pessoa que diga "Sim, esta é a forma de acabar com esta pandemia, para que possamos avançar". Todos os investimentos nos trabalhadores, empresários e respetivos negócios, os apoios que lhes foram dados, estão já agora a mostrar os frutos. E digo-lhe mais, 95% dos serviços que foram perdidos durante a pandemia, já voltaram ao ativo. Se formos a comparar isso com os Estados Unidos, que não tiveram tanto apoio quanto nós aqui no Canadá, acho que fizeram um serviço não muito bom, no que à pandemia diz respeito e ainda estão lá num desastre – eles só tiveram 75% dos serviços de volta ao ativo. Aqui no Canadá acho que estamos num bom caminho, tanto em termos da nossa economia, como da nossa saúde e também estamos bem enquanto população, com a liderança que nós temos no nosso governo.

MS: Apesar de ser um governo minoritário, não sente que os Liberais ficaram fragilizados com esta tentativa que alcançar uma maioria e afinal continuarem em minoria?

PF: O povo é que decidiu. Claro que não ficámos com a maioria que desejávamos, mas com esta minoria as pessoas também dizem o que é que é importante para eles – acabar com esta pandemia, ir para a frente, dar oportunidade às famílias e aos trabalhadores da nossa comunidade.

MS: No que diz respeito ao seu trabalho, aqui em Mississauga, quais são as suas ideias concretas para a comunidade que vai representar? O que quer trazer no próximo mandato?

PF: Aqui na zona que eu represento, muitas das coisas estão relacionadas com o trânsito, e já fizemos a promessa para ter o nosso GoTrain. Muita gente que trabalha, por exemplo, em Toronto, usa o comboio de manhã, mas depois sentem-se frustrados porque ao fim do dia já não têm comboio para voltar para Mississauga – portanto, resta-lhes o carro. Por isso vamos ter esse comboio que está sempre a andar todo o dia...

MS: Mas isso está debaixo da alçada federal ou é mais da área do governo provincial e até municipal?

PF: Sim, isso é uma excelente pergunta, porque é verdade que o GoTrain é provincial, mas o nosso governo, sabendo que isto é tao importante, prometeu colocar 500 milhões de dólares aqui para cumprir essa promessa e fazer com que se torne realidade. Acho isso muito importante. Nós estamos cá para ajudar as províncias, ser parceiros com as províncias, com as cidades, porque estamos nisto todos juntos. Eu não me importo se é a provincial, se é a municipal, ou se é federal, o que me importa é que a pessoa que vive aqui no meu bairro pode usar o comboio, pode ter acesso a boa saúde, que os filhos deles tenham acesso a boas escolas, etc. Pode ser uma coisa de outro nível de governo, mas eu acho que o governo federal deve ser um líder, para ajudar os outros a realizarem estes sonhos.

MS: Uma das grandes bandeiras dos Liberais foi o plano para tornar os Day Care acessíveis a todos. Esse plano é para andar para a frente?

PF: Sim, esse plano é excelente. Esse plano já está em andamento no Quebeque há 25 anos e essa província tem a menor percentagem de desemprego do país. Porque com esses valores acessíveis, as pessoas podem ir trabalhar e deixar os filhos num Day Care. Aqui na província de Ontário, para um filho, custa entre 14 a 18 mil dólares por ano para se ter a criança na creche. São valores exorbitantes. É impossível para uma família poder pagar isso. Já temos sete províncias que já acordaram em ter os 10 dólares por dia para um Day Care e eu penso que Ontário está muito perto de acordar com isso também.

MS: E Justin Trudeau? Como fica ele agora que ganhou novamente, mas com minoria? O que é que o partido vai achar desta vitória?

PF: É a terceira vitória do primeiro-ministro Justin Trudeau. Há orgulho nisso! Temos trabalhado e esforçado muito em prol deste país. Estamos num clima, numa política um bocado diferente. Eu gostava de ver uma política onde trabalhamos mais juntos, todos os partidos. Mas o nosso partido está aqui para a classe média, estamos aqui para o trabalhador, estamos aqui para dar oportunidade a todos. Não interessa de que zona se é, de que religião, que raça, isso não é importante. O que aqui importa é haver mais oportunidades e que o Partido Liberal dê a mão a mais pessoas. São esses os nossos valores e objetivos. E eu sou deste partido desde sempre, desde que cheguei em 1968 a este país, com os meus pais, e quem liderava era o pai do Justin Trudeau, o Pierre Trudeau.

MS: O Peter Fonseca sendo português, filho de pais portugueses, o que é que tem feito pela comunidade portuguesa?

PF: Eu sou uma voz da comunidade portuguesa, tenho um grande orgulho nesta comunidade, tenho sido muito apoiado por todos, nas várias áreas da minha vida: seja a desportiva, de negócio ou agora a política. Eu só tenho a agradecer. Estou sempre a apoiá-los também, às famílias, aos trabalhadores, muitos trabalham em construção – temos aliás, tido muitas negociações para apoiar esse setor em particular. A nossa comunidade merece o respeito que tem. Eu falo com os meus colegas, em todo o país, e todos eles enaltecem o facto de ser português. Associam a alguém trabalhador, muito empenhado, que se envolve com a comunidade e que retribui sempre que pode. Acho que todos devíamos ter muito orgulho pela comunidade que temos, por tudo o que temos feito em pouco tempo – 60 anos, mais ou menos, que estamos aqui... é muito pouco tempo! Acho, de facto, espetacular que a nossa comunidade seja tão bem vista e é um privilégio para mim ser uma voz dos portugueses.

MS: O projeto Magellan vai poder contar com o apoio do Peter Fonseca?

PF: A 100%. Até quando eu estava na província eu fiz tudo por tudo de forma a tentar ajudar, para que tenhamos uma casa para idosos e não aconteceu, por várias razões. O que eu posso dizer é que temos uma grande oportunidade agora. O nosso governo disse que iria investir 9 biliões de dólares em ajudas às províncias para os long-term care. Eu acho que agora temos a oportunidade de dizer "queremos uma casa para idosos, com qualidade, com bons profissionais". Com a ajuda do dinheiro federal, com o apoio que temos da província, com os líderes da nossa comunidade que têm sido excelentes e a nossa comunidade no geral que se une para angariar fundos... acho que vamos chegar lá, estamos num período, na nossa comunidade, em que estamos no auge. Eu acho que esta casa, o Magellan, vai dar à nossa comunidade ainda mais motivos para que tenhamos orgulho e respeito.

MB/MS

Na Casa das Beiras houve festa, diversão e segurança!

A Casa das Beiras CCC de Toronto abriu as portas do salão para o segundo jantar convívio, no dia 18 de agosto. O passado dia 14 de agosto marcou a reabertura, contudo ainda no exterior e sem animação. Encerrada durante 18 meses devido à pandemia, a Casa das Beiras encheu o salão ainda que com a capacidade limitada, cumprindo as normas de segurança impostas pelo governo.

Presidente da Casa das Beiras CCC de Toronto, Bernardino Nascimento. Créditos: Carmo Monteiro

Para os membros e amigos deste centro cultural o jantar típico beirão - Leitão à Bairrada com batata frita às rodelas - foi motivo suficiente para que se juntassem, numa noite de convívio muito divertida. A artista local, Linda Sousa, tinha ao seu encargo a animação. Cantou e pôs os convivas a cantar com o seu equipamento de karaoke. O presidente da Casa das Beiras CCC de Toronto, Bernardino Nascimento, encontrava-se muito satisfeito com o decorrer da noite, salientando que "apesar de, ainda, não se poder dançar as pessoas estão a adorar! O ambiente está fantástico". Na Casa das Beiras não é habitual uma noite de karaoke, contudo Bernardino Nascimento disse que "escolhemos o karaoke para criarmos um ambiente seguro ao qual as pessoas pudessem aderir e para as incentivar para outras festas que possamos vir a realizar. Por esta altura do ano teríamos a nossa Semana Cultural que é o ponto alto das organizações da Casa das Beiras e que como este ano já não se realiza pela segunda vez (...) optámos por fazer esta festa no interior para que as pessoas se pudessem divertir, dar continuidade aos nossos eventos mesmo que ainda não façamos aquilo que queríamos e como queríamos, mas dadas todas as regras impostas pelo Ministério da Saúde e pelo Governo do Ontário estamos a fazer o que podemos."

Não podíamos deixar de perguntar ao presidente deste centro cultural sobre a nova Casa das Beiras que, na realidade, será constituída por dois prédios, que estão situados na 115 e 119 Ronald Avenue, respetivamente. Orgulhosamente, Bernardino Nascimento esclareceu que "os prédios já estão comprados e registados. Agora só estamos à espera das licenças para que possamos fazer algumas alterações e renovações. Como ainda podemos ficar neste local até junho de 2022, não há pressa para nos mudarmos para lá. O outro prédio já está arrendado por um ano, o que é muito vantajoso para a Casa das Beiras porque ajuda nas despesas no futuro. Outra vantagem da área é o fator estacionamento – aqui estamos muito limitados e lá temos muito mais e ainda há a possibilidade de aumentar o número. "O presidente da Casa das Beiras ainda se encontra cauteloso sobre futuros eventos, mas nada está descartado! Por isso, vamos estar atentos e aguardar o que a Casa das Beiras nos pode proporcionar nas próximas semanas! Bernardino Nascimento ainda fez questão de agradecer "à Camões TV, Camões Rádio, Milénio Stadium e Revista Amar pelo vosso excelente trabalho e acho que vocês fazem a diferença! A única maneira de chegarmos à comunidade é através dos vossos órgãos de comunicação, por isso obrigado, parabéns e continuem!" e nós, equipa MDC Media Group agradecemos o reconhecimento.

Carmo Monteiro/MS

Créditos: Carmo Monteiro

Créditos: Carmo Monteiro

Créditos: Carmo Monteiro

Continuing Education: International Languages

TDSB Saturday Credit Course 2021-2022

Earn a high school credit and learn a new language!

Classes are held **Saturday mornings 9:00am - 12:15pm** and run **October 2021 - June 2022**

All classes are ONLINE

Open to active high school students (use E-REG to register)

Please note....

Registration is open now and closes October 1.
First day of class is October 16, 2021

To see a list of courses AND to sign up on e-reg use the links below or visit www.creditprograms.ca

For more info or to register visit www.creditprograms.ca.

Vasco da Gama Cultural Centre de Brampton

''Noite Branca'' com jantar e entretenimento pelos artistas Victor Martins e Tony Câmara

Quase dois anos depois do fecho dos clubes, associações e centros culturais da comunidade luso-canadiana, devido às restrições de saúde pública por causa da crise da Covid-19, o Centro Cultural Vasco da Gama de Brampton, sediado na rua Fisherman Drive a norte da cidade de Brampton, voltou a reabrir as suas portas no passado sábado, dia 18 de setembro, para a realização de mais um evento para a comunidade.

Ainda em tempo de pandemia, as devidas restrições das autoridades de saúde pública da província de Ontário foram aplicadas logo à entrada das instalações do Centro Cultural, como o uso das respetivas máscaras e o limite de pessoas reduzido para 60% da capacidade do espaço do salão de festas.

Recordamos que a primeira edição da já famosa ''Noite Branca'', praticamente há quase dois anos, foi um autêntico sucesso neste centro cultural português, com casa cheia e muita diversão e alegria. Este ano foi um pouco diferente porque não foi possível encher o salão com mais calor humano, mas esta segunda edição, apesar das restrições, não foi de menos alegria, mas sim de menos gente.

As portas do salão abriram às 18:00 horas para receber os convivas que tiveram de vir com o vestuário branco - White Dress Code -, porque vieram para celebrar a famosa Noite Branca, e uma hora mais tarde foi servida a entrada de aperitivos e, logo de seguida, o respetivo delicioso jantar pelo ''Catitas Catering''.

Depois do jantar foi a vez do entretenimento para animar a noite da Festa Branca, com música pelo DJ Elite Sound, seguida da atuação do artista da nossa comunidade Victor Martins, que cantou vários temas do seu repertório, terminando a sua atuação com a famosa canção, do seu último CD ''Mariana e a sua Mini Saia''. Logo a seguir deu entrada no palco o cantor Tony Câmara, que primeiramente dirigiu algumas palavras de incentivo ao público, dizendo que "18 meses depois, voltamos ao palco para cantar para todos vós, e é com muita alegria que estou aqui esta noite''. Durante a pandemia, Tony fez várias canções novas da sua autoria, e começou com a nova canção dedicada à esposa, intitulada ''ELA''. Tony Câmara, Victor Martins e o DJ Jaime Machado também cantaram juntos aplicaram uma nova dança no final da noite, altura em que também foram tirados os bilhetes para entregar os prémios aos vencedores.

Viemos a saber que o Jaime Machado DJ ''Elite Sound'', por causa da paragem de atuações durante a pandemia, decidiu abrir uma nova rádio, a Lusobeatradio.com que pode ser ouvida 24 horas por dia no Facebook como também podem ir ao https://play.google.com/store/apps/detail.

Em conversa com o presidente do Vasco da Gama Cultural Centre, Luís Pacheco, apercebemo-nos que não foi fácil aguentar os pagamentos, com a porta fechada dos clubes este ano e meio, sem entrarem quaisquer lucros e com dívidas para pagar. "Foi preciso pedir dinheiro emprestado para a mortgage, e fazer por várias vezes morcelas, chouriços e comidas para vender, para obter dinheiro para pagar as dívidas. Nada está fácil, e temos que arregaçar as mangas para continuar com as portas abertas. Esperamos que, em breve, as coisas melhorem. Vamos convocar talvez no mês de novembro uma Assembleia Geral para discutir assuntos importantes e eleger novos membros, porque alguns desta direção não mais apareceram".

Os próximos dois eventos programados do Centro Cultural Vasco da Gama em Brampton são os seguintes: Jantar do ''Baile de Outono'', no dia 16 de outubro, e ''São Martinho'', no dia 13 de novembro 2021. Estes dois eventos poderão sofrer alteração no caso das medidas de restrições piorarem no Ontário.

Texto e fotos de: João G. Silva (Brampton)

CANADÁ

Hospitais de Alberta estão perto de 90% da capacidade máxima

O Grupo CBRE diz que a taxa nacional de escritórios vazios atingiu 15,7% no terceiro trimestre. É o valor mais alto desde 1994, numa altura em que as pessoas continuam a trabalhar a partir de casa por causa da COVID-19.

A empresa do ramo do imobiliário comercial diz que a quarta vaga da pandemia atrasou o regresso aos escritórios e contribui para esta percentagem. Ainda assim a CBRE confirma que o arrendamento está a aumentar, motivado sobretudo pela procura no setor tecnológico.

Quatro dos 10 maiores mercados canadianos viram a taxa de ocupação aumentar. A mais baixa continua a ser Vancouver, com pouco mais de 7%, Toronto situa-se nos 13,7% e Calgary nos 30,1%. Já no setor industrial a procura por escritórios continua a ser muito baixa. A taxa nacional de vagas para espaços industriais foi de 2% no terceiro trimestre e Toronto tem taxas de disponibilidade inferiores a 1%.

CBC/MS

Chuva intensa obrigou condado de Middlesex a declarar estado de emergência

A chuva forte de quarta-feira (22) inundou estradas em algumas partes de Ontário e obrigou o condado de Middlesex a declarar o estado de emergência. Várias estradas foram encerradas em London devido às inundações e uma declaração emitida pelo Condado diz que mais de 100 mm de chuva caíram durante 24 horas.

O Condado pede aos automobilistas para não circularem na água e seguirem antes por vias alternativas. A Upper Thames River Conservation Authority diz que grande parte da bacia hidrográfica do norte do rio Tamisa, incluindo a cidade de London, recebeu mais de 100 mm de chuva. O sul do Tamisa teve cerca de 75 mm.

Segundo aquele organismo as inundações acontecem à medida que o solo vai ficando saturado porque não consegue absorver mais água. A Conservation Authority explica ainda que algumas áreas mais baixas foram inundadas como foi o caso de St. Marys Flats, Harris e Gibbons Parks. O Environment Canada disse que a chuva se devia a uma frente fria e a um sistema de baixa pressão do centro-oeste americano.

CBC/MS

Mais de 100 funcionários não vacinados do Hospital de Windsor foram colocados em licença sem vencimento

Mais de 100 funcionários de um hospital de Windsor, em Ontário, estão a ser colocados em licença sem vencimento por se terem recusado a receber as vacinas COVID-19 dentro do prazo definido pelo hospital.

O Hospital Regional de Windsor diz que 140 dos seus funcionários não receberam as vacinas até 22 de setembro. Agora os funcionários que já estão em casa sem receber ordenado têm até 7 de outubro para se vacinar contra a COVID-19.

Os 140 funcionários representam 4% da força de trabalho do hospital de Windsor. Alguns destes funcionários já receberam as vacinas esta semana. A política de vacinação para trabalhar neste hospital de Ontário segue as diretrizes do Governo de Ontário que exige que todos os hospitais implementem políticas de vacinação COVID-19 nos seus trabalhadores. Os trabalhadores que não forem vacinados têm de apresentar regularmente testes negativos à COVID-19.

O Hospital Regional de Windsor foi um dos que introduziu uma política de vacinação mais restrita e que decidiu colocar os funcionários que se recusaram a ser vacinados em licença sem vencimento. O CEO do hospital diz que o objetivo é proteger os doentes, a comunidade e os outros funcionários que foram vacinados.

CP24/MS

Fábrica de jatos comerciais vai criar 3.000 empregos em Mississauga

A construção de uma fábrica de jatos comerciais de um milhão de pés quadrados no Aeroporto Pearson deve estar concluída em 2023.

Apesar dos efeitos da pandemia na indústria da aviação, o Global Manufacturing Centre da Bombardier está a avançar depressa. Segundo os funcionários do aeroporto, a próxima fase do projeto deve estar concluída no final de novembro.

De acordo com a Greater Toronto Airports Authority, que é responsável por supervisionar o aeroporto de Pearson, a nova fábrica vai criar 3.000 postos de trabalho e ajudar a reconstruir a Airport Employment Zone, que, antes da COVID-19 tinha a segunda maior concentração de empregos no Canadá.

Esta fase do projeto começou em março e os trabalhos têm sido feitos sobretudo à noite para não interferir no tráfego durante o dia. Com a diminuição das restrições a procura por voos internacionais aumentou e os canadianos estão agora a viajar sobretudo para os destinos ensolarados da América do Sul.

Joana Leal/MS

Toronto enfrenta défice de $74 milhões

A cidade de Toronto continua a perder dezenas de milhões de dólares em receitas devido à pandemia da COVID-19 e está agora a projetar um défice de mais de $93 milhões até ao final de 2021. Segundo o presidente da autarquia de Toronto, John Tory, grande parte do défice, cerca de $74 milhões, deve-se à falta de procura por transportes públicos. Com a continuidade do teletrabalho na quarta vaga muitos trabalhadores continuam afastados dos escritórios da cidade.

O Zoológico de Toronto também perdeu $3 milhões em receitas na primavera e a Autoridade de Estacionamento de Toronto viu as suas receitas caírem também quase $3 milhões. Numa conferência de imprensa John Tory disse que está otimista que a província e o governo federal vão ajudar o município a estabilizar a sua situação financeira e acredita que não vai ser necessário cortar serviços ou aumentar impostos. Tory destacou a colaboração entre os três níveis de governo no setor dos transportes durante a pandemia e disse que mantém a confiança no governo reeleito em Otava porque "é um governo que sabe receber cidades". O TTC está a operar a 45% dos níveis pré-pandémicos.

CP24/MS

Créditos: ERIC BOLTE/EPA-EFE/SHUTTERSTOCK

Liberal Minority Government Once Again

Trudeau wins a third term but falls short of a majority

Vincent Black
Opinion

The results of the election were as follows, the Liberals got 158 seats, Conservatives have 119 seats, while the BQ got 34 seats and the NDP have 25 seats with the Green getting only 2 seats. To get a majority 170 seats are required.

Talk about a total waste of time and money, we are right back where we were before the call of this election. Trudeau won a third term in this snap election though fell short of regaining the majority he was seeking, forcing him to rely on smaller parties in another fragmented parliament. Trudeau's Liberal Party was elected or leading in 158 of the 338 seats in the House of Commons, with 99% of the polls reporting. That's one more seat than he won in the last election in 2019. The main opposition Conservatives, under Erin O'Toole, won 119 seats, two fewer than last time.

For the second straight election, though, the Liberals lost the popular vote to the Conservatives and won only because of strong showing in Toronto, Montreal and other cities. Overall, the result leaves parliament little changed from what it was before Trudeau called the vote – a stable minority that gives the prime minister license to continue pursuing a pre-election big spending agenda that had already received parliamentary backing earlier this year. In addition, Trudeau should easily find support in the legislature to press ahead with new campaign pledges such as raising taxes on financial institutions and imposing stricter emission rules for oil and gas sector.

This reelection of Trudeau points to ongoing heavy fiscal support and some upside bias towards wider deficits in the medium term. Other initiatives expected to be brought forward quickly include new regulations that will compel media stream services and social platforms like Netflix and TikTok to finance and promote Canadian content. Trudeau had introduced a bill to regulate the sector in the previous parliament that never won passage through the Senate before the election was called.

The Liberal victory is a historic milestone for Trudeau, marking only the eighth time a Canadian leader has won three successive elections, Trudeau's father, also did it. It also represents a comeback of sorts for Trudeau, whose party was trailing in the polls midway through the five-week campaign. But the outcome is also rebuke of Trudeau's decision to call a snap election that many Canadians saw as a power grab while the COVID-19 pandemic still rages. With more than 90% of polls reporting, the Liberals had just 32.2% of the national vote. That would be the lowest share for any governing party in the nation's history. The Conservatives stood at 34%.

This is the second time voters have denied this prime minister full control of the legislature, limiting his freedom to take big risks or govern unilaterally. The results reflect a nation that's unsure about its immediate future amid fourth wave of the pandemic. Canadians are dealing with growing debt levels and concerned about a future transition from an oil-producing nation to a low-carbon economy.

Like in 2019, when Trudeau lost his majority, the outcome also underscores the regional divisions facing the nation. Resources-rich-western Canadians again voted heavily for conservatives, a party more supportive of the energy sector. Quebecers chose to send nationalists to the legislature in large numbers, instead of siding with Trudeau's federalist party.

Trudeau will have a stable minority, as he has multiple potential partners to pass legislation, giving the prime minister maximum leverage.

Minority governments have become familiar to Canadians. The past seven elections have now produced five minority governments. They're popular because they require the participation of several parties to make laws. However, the downside is that a minority parliament keep parties on constant campaign footing and give them less scope to consider long-term issues.

While we didn't have to wait too long on election night to find out who will lead the next government, there are still several individual seats too close to call and it could take a few days to get clear results with many mail-in ballots still to be counted. At the time of writing this article, 17 seats had yet to be called, with the Liberals leading in eight of the races, the Conservatives leading in two, the BQ leading four and the NDP in three. The number still to be decided won't affect the overall election result, which saw the Liberals return with a minority government.

There is a lot to think about if Trudeau couldn't find a way to get a majority under these conditions, will he ever?

I can envision Trudeau taking a long hard look at his future and ponder what he will do next. As do the other federal leaders – they didn't win because, well none of them has a shot at becoming prime minister short of another election. The rest of the other parties did keep the Liberals from forming a majority and it seems like all bets are off.

This election cost us over 600 million and only 59% of the population turned out to vote, one of the lowest in a federal election. The one final point that resonates with me is how the next day after September 20, no one really cared or spoke about the results. It was like we never had this election, a total waste of time and money.

Looks like we will back at this in about eighteen months from now.

OPINIÃO

Crédito: Noah Pederson

Votar em quem?

Luis Barreira
Opinion

Em vésperas de eleições autárquicas para 308 municípios e 3.091 freguesias, Portugal está no habitual frenesim eleitoral que condiciona todo e qualquer outro tipo de notícias.

No próximo domingo (26), os eleitores portugueses vão votar para eleger os seus representantes locais, de norte a sul do país e ilhas, como já o fizeram em tantas outras ocasiões anteriores que, nas primeiras (1976), tiveram uma taxa de abstenção de 35,4% e, nas últimas (2017), atingiram 45%.

Porque votam (ou não votam...) os portugueses nestas eleições autárquicas, onde deveria existir uma maior proximidade entre os eleitores e os eleitos? As razões são tantas que poderíamos interpretá-las pelo que vai na cabeça de cada português quando se dirige ao local de voto, ou quando decide nem sequer participar. No entanto, permitam-me antecipar alguns motivos que, eventualmente, motivam ou desmotivam os nossos cidadãos na decisão que tomam. Muitos votam em obediência à disciplina partidária, que recomenda o voto nos candidatos do seu partido ou da sua simpatia partidária. Pouco interessa quem se elege ou o programa que tem para a autarquia em que concorre, o fundamental é que o partido em que votam possa garantir ao eleito um bom resultado nesse local e no cômputo geral do país, uma vez que os resultados finais irão permitir extrapolar a previsão do partido para as próximas eleições legislativas (setembro/outubro de 2023), em equiparação às anteriores (2019), moldando as essenciais estratégias partidárias no futuro.

Nas autarquias em que concorrem os mesmos eleitos partidários anteriores, também muitos votam nos mesmos candidatos, por se sentirem satisfeitos com o trabalho que eles realizaram e por se identificarem com a sua organização partidária e muitos outros votam noutros candidatos partidários, pelo mesmo motivo citado no parágrafo anterior, ou porque não estão satisfeitos com a gestão da sua autarquia.

Quando se apresentam candidatos partidários novos a estas eleições, não existindo um passado que permita avaliar o seu comportamento local anterior, a decisão dos cidadãos eleitores é fundamentalmente determinada pela organização partidária a que pertencem ou por quem nutrem simpatia e raras vezes pelo seu programa eleitoral local ou pelo seu currículo. Muitos daqueles eleitores chamados "indecisos", nomeadamente aqueles sem convicções partidárias e que se apresentam a votar, fazem-no nos candidatos partidários, ou não, que lhes inspiram confiança, simpatia, experiência anterior, ou alguma tranquilidade programática para a sua região, não descurando a sua rejeição por qualquer candidato que se apresente em nome de uma organização partidária a que se oponham determinantemente, por motivos ideológicos ou circunstanciais.

Porque é que tantos portugueses não votam, nestas e noutras eleições? Os motivos são múltiplos e tão díspares! Desinteresse pelas suas obrigações cívicas, protesto, motivos particulares de todo o género, insensibilidade, desmobilização política, etc, etc.

A meu ver, nesta pequena síntese das principais razões que conduzem os portugueses sobretudo a votar nestas eleições autárquicas, parece haver um elemento que prevalece em todas as decisões dos que votam: na sua maioria, a fidelidade à organização política a que pertencem ou de quem se sentem próximos sobrepõe-se aos programas dos candidatos para as respetivas autarquias.

Na verdade, no essencial e com algumas reservas em aceitar esta evidência, parece-me que as eleições autárquicas portuguesas estão subordinadas ao partidarismo político dos eleitos e dos eleitores o que, em consequência, transporta o debate local para o confronto generalizado entre os partidos da oposição e o do Governo português, sobre os temas mais gerais do país e da governação, subalternizando as discussões sobre o passado, presente e futuro dos municípios e freguesias nacionais, a que estas eleições dizem respeito. A provar a importância desta influência político-partidária nacional nestas eleições locais está igualmente o facto dos partidos políticos portugueses, no seu conjunto e com assento na Assembleia da República, terem mobilizado 68 deputados, ou seja, 30% do parlamento, para concorrerem a estas eleições autárquicas. Reconhecendo que, de acordo com a lei das incompatibilidades, nenhum deputado pode acumular a função parlamentar com a de eleito para gerir um município, que significado se pode atribuir a esta "mobilização" parlamentar?

Diariamente, uma grande parte da comunicação social dá um muito maior relevo às arruadas e comentários políticos dos respetivos líderes partidários sobre questões nacionais e quase que silencia os candidatos a autarcas e suas propostas locais, apenas visíveis nos poucos debates televisivos institucionais.

Se ao nível da representação parlamentar dos cidadãos portugueses, o nosso sistema eleitoral há muito que apresenta sintomas de deficiências, na qualidade da relação entre os cidadãos e os deputados eleitos, contribuindo para a desmobilização e abstenção eleitoral dos primeiros e alheamento e indiferença para com os segundos, ter com estas eleições locais o mesmo tipo de comportamento só pode conduzir ao mesmo resultado.

Mais próximo.
Mais dinâmico.
Mais atual.
www.mileniostadium.com
O mesmo de sempre, mas melhor!

Cidadão de cartão

A individualidade sobrepõe-se em muito à nacionalidade e, num determinado homem, aquela merece mil vezes mais consideração do que esta.

- Arthur Schopenhauer

Aida Batista
Opinião

Nas minhas crónicas, e por opção, raramente abordo temas de natureza política. Contudo, em plena campanha para as eleições autárquicas, que hoje termina, há sempre debates televisivos que, habitualmente, não vejo na íntegra, mas de cujas sínteses vou tomando conhecimento através dos telejornais, ficando a par dos destaques que cada canal entende dar das diferentes intervenções.

Foi assim que, no último debate dos candidatos à Câmara Municipal de Lisboa (em número de 12, nunca houve tantos!), um deles, a determinada altura, afirmou que em Portugal já havia muitos "cidadãos de cartão". Descodificando, pretendia referir-se a todos aqueles que adquiriram a nacionalidade portuguesa, distinguindo-os, assim, dos "verdadeiros" portugueses. É óbvio que tal asserção deu origem a uma resposta inteligente e assertiva por parte de uma das candidatas de outra força política, que não deixou passar em branco este eufemismo para designar xenofobia, chamando a atenção para o facto de sermos todos portugueses, independentemente da origem que possa estar por trás da nacionalidade de cada um, já que Portugal precisa de todos.

Criada em Angola, ouvi muitas vezes a designação de "portugueses de primeira" e "portugueses de segunda", para distinguir os brancos que haviam nascido na Metrópole e os naturais das colónias. Claro que, na convivência diária, tal diferença não se fazia sentir, mas, de vez em quando, muito subrepticiamente e em forma de insinuação, lá vinha ao de cima, num tom pejorativo, sempre que se pretendia afirmar a pureza das origens. Ultimamente, também vem ganhando algum destaque, por parte de uma força política, a classificação dos portugueses entre os que são "pessoas de bem" e os outros, desconhecendo eu a bitola pela qual se mede a "gente de bem" ou a fronteira que separa uns de outros.

Durante qualquer campanha, a disputa política pode levar a um tipo de argumentação sem sentido e a excessos de linguagem. Contudo, ao ouvir a expressão "cidadãos de cartão", de imediato viajei até aos lugares das nossas diferentes diásporas, e pensei em toda uma geração hifenizada cujos pais adquiriram a nacionalidade do país de acolhimento que, segundo a opinião deste candidato, seriam igualmente "cidadãos de cartão".

Créditos: DR

Não são eles cidadãos de direito como os naturais? Não contribuem da mesma forma para o enriquecimento do país onde vivem? Não pagam os seus impostos com os quais se faz a repartição dos benefícios em pé de igualdade? A aquisição de uma outra nacionalidade em nada os diminui perante os que são originários desse país.

Nestas alturas, sinto que, para além de um manifesto sentimento xenófobo, há também uma grande falta de preparação e conhecimento da realidade, em especial no que toca à nossa demografia. Portugal é já um dos países mais envelhecidos da Europa, que precisa urgentemente de alterar esta curva, sob pena de, num futuro próximo, ficarmos reduzidos a metade da população que temos, conforme previsão das últimas estatísticas.

Por isso, o contributo da imigração será a única forma de estancar a diminuição da população, numa tentativa de inverter o saldo negativo de que vertiginosamente nos aproximamos. Uma visão política sensata e realista aceitaria de bom grado "os cidadãos de cartão", porque são estes que, num futuro próximo, hão-de gerar, como diz a canção dos Quinta do Bill, "Os Filhos da Nação" - jovens atentos, e acordados, à espera de um lugar difícil de encontrar.

Saibamos nós ser esse lugar de acolhimento, como foram todos aqueles que tornaram os portugueses em "cidadãos de cartão" - o cartão que lhes deu o direito de pertencer a um lugar, onde se sentem bem e, de livre vontade, escolheram como segunda pátria, sem nunca esquecerem as suas raízes.

Também estamos disponíveis na Global DURHAM, para todo o Canadá,aos domingos, entre as 10 e o meio-dia

Esta semana

Ouvimos a história da criação dos mais recentes trabalhos do compositor **Rodrigo Leão**

Passeamos pelo Portugal mais profundo, vendo o documentário **Alfaião** de **André Almeida Rodrigues**

Percebemos como a **tecnologia** pode contribuir para o nosso bem-estar com **Telma Pinguelo**

Analisamos os temas da atualidade em mais um **Roundtable**

E voltamos a viver a vida bem portuguesa de **Bem-Vindos a Beirais**

Bell Bell TV 583 Bell Fibe 235 e 1235
Rogers Digital 129 Rogers Cabo 12
Shaw Shaw 646
YouTube /camoestvofficial
CAMOESTV.com

Museu das Migrações e das Comunidades

Um espaço de memória da emigração portuguesa

Créditos: DR

Daniel Bastos
Opinião

A dimensão e impacto da emigração no país, nas palavras abalizadas de Vitorino Magalhães Godinho, uma "constante estrutural" da demografia portuguesa, têm impelido a construção nas últimas décadas, no seio dos territórios municipais, de vários núcleos museológicos dedicados à salvaguarda da memória do processo histórico do fenómeno migratório nacional.

É o caso, por exemplo, do Museu das Migrações e das Comunidades, sediado em Fafe, uma cidade do interior norte de Portugal, situada no distrito de Braga, no coração do Minho, cujo desenvolvimento contemporâneo teve um forte cunho de emigrantes locais enriquecidos no Brasil na transição do séc. XIX para o séc. XX. Também conhecidos como "brasileiros de torna-viagem", que na esteira da trajetória transoceânica empreendida por mais de um milhão de portugueses entre 1855 e 1914, conseguiram voltar engrandecidos à sua terra natal, e assim sustentaram a criação das primeiras indústrias, a construção de casas apalaçadas, e a edificação de obras filantrópicas ligadas à saúde, ao ensino e à caridade.

Estas marcas identitárias do ciclo do retorno dos "brasileiros de torna-viagem", singularmente presentes no centro urbano da "Sala de visitas do Minho", e profusamente estudadas pelo saudoso mestre Miguel Monteiro, impulsionaram o município de Fafe a instituir no início do séc. XXI o Museu das Migrações e das Comunidades. Percursor no seu género em Portugal, o espaço museológico assenta a sua missão no estudo, preservação e comunicação das expressões materiais e simbólicas da emigração portuguesa, detendo-se particularmente na emigração para o Brasil do século XIX e primeiras décadas do XX, e na emigração para os países europeus da segunda metade do século XX.

Entre os acervos documentais que compõem o Museu das Migrações e das Comunidades, que tem o reconhecimento da UNESCO (Organização das Nações Unidas para a Educação, a Ciência e a Cultura) e integra a AEMI (Association of European Migration Institutions), destaca-se uma coleção de mais de uma centena de fotografias oferecidas ao Museu pelo consagrado fotógrafo franco-haitiano Gérald Bloncourt, cujas amplamente conhecidas imagens que imortalizam a história da emigração portuguesa para França, representam um contributo fundamental para a (re)construção da identidade e memória coletiva nacional.

Como realça a socióloga Maria Beatriz Rocha-Trindade, no artigo Museus de Migrações – Porquê e para quem?, a instituição sediada no coração do Minho, um território fortemente marcado pela emigração, e da qual a autora de uma vasta bibliografia sobre matérias relacionadas com as migrações é consultora científica, o Museu das Migrações e das Comunidades, ao longo dos últimos anos, tem desempenhado um papel fundamental na "conservação e transmissão da memória que faz parte da própria história portuguesa".

roundtable
com Cristina Da Costa

Convidados
Angie Camara e Helen Filipe

Tema da semana:
O que queres ser quando fores grande?
Que profissões são hoje as mais procuradas?
O que fazer para atrair gente nova para áreas como a construção?

sexta-feira às **18h**

Camões radio CAMÕES TV

E tudo volta ao normal, sonharam alto demais e o tiro saiu pela culatra

Augusto Bandeira
Opinião

Outros cada vez ficam mais arrogantes, julgam que por estarem no poder podem, querem e mandam.

O engraçado disto tudo é que, coincidência ou não, estamos numa de eleições - umas que terminaram, para muitos da pior forma, outros em campanha, mas para mim suja, isto do outro lado do Atlântico, no nosso lindo país. Mas vou em poucas palavras dar a minha opinião sobre as recentes eleições neste maravilhoso país, que de certeza que o primeiro-ministro Justin Trudeau, após ter conhecimento dos resultados, se deve ter arrependido em ter convocado eleições. Foi ganancioso, e é aqui que o tiro lhe saiu ao lado - julgava que os canadianos andavam a dormir, mas não, andam bem acordados. Como as coisas correram mais ou menos, até foi muito bom em comparação a outros países. A organização e preocupação em vacinar o maior número de pessoas possíveis, temos que admitir que correu muito bem.

Ele julgou, ao ver tantos elogios, que era a altura certa para ir a votos e assim sair com uma maioria - correu muito mal, o primeiro-ministro ficou sem sangue, notou-se nele a desilusão total, e não tem a noção do recado que lhe deram, acho que ainda não percebeu o que o cidadão quis dizer ao não lhe dar a tal maioria desejada. Meus amigos, o povo não queria eleições, mas ele julgava que ia conquistar o poder com uma maioria só que ficou exatamente tudo na mesma, pelo contrário quase perde alguns MP de qualidade que não mereciam.

Isto nos dias de hoje vale tudo, gasta-se 610 milhões como que nada seja, e o povo em certas partes tem memória curta - basta uma promessa de alguns tostões ficam todos alegres. Que esta convocatória sirva de lição a outros no futuro, trabalhem em democracia e não com arrogância. Dá-se e promete-se o que se pode e governa-se o país e não pessoas.

Mas o mesmo está a acontecer em Portugal, no nosso bonito país. O primeiro-ministro, cada vez mais arrogante e convencido, que até já começa a cheirar mal. Nunca tanto se viu um primeiro-ministro envolvido em campanha para as autárquicas como desta vez, tem a bazuca na mão e dispara para todo lado. Os portugueses têm uma memória muito curta ou então vivem de promessas coloridas, todos concordamos que todo o cidadão que trabalha e faz pela vida merece ter uma certa qualidade, desde que trabalhe para isso e se esforce, mas ajudar quem não trabalha é um erro que se cometeu no passado e levou o país a uma bancarrota. Portugal está cada vez mais endividado e continua-se a prometer mundos e fundos! Ah, esperem aí, depois chama-se o os outros para arrumar a casa! Isto é de loucos! O Costa, nos últimos dias de campanha para as autárquicas, centrou o discurso na chamada bazuca, isto é, aos apoios vindos da União Europeia. Também usou alguma estratégia da pandemia, e o povo como tem memória curta vai na onda.

Temos muitos candidatos a serem investigados por corrupção, mas já toda a gente se esqueceu e o Costa lá anda continuamente a repetir em todo lado o mesmo discurso de que a bazuca vai permitir às autarquias melhorar o futuro das populações. Isto só acontece mesmo em Portugal, o povo demonstra um analfabetismo em relação à política correta. Eu começo a acreditar que Portugal vai a caminho de uma Venezuela. Eu levo para a brincadeira, mas muitas vezes questiono a minha pessoa se vivemos no planeta certo ou se eu estou no errado.

Créditos: DR

Em Portugal basta prometer o impossível, todos acreditam, e assim, meus caros amigos, o PS vai conseguir uma vitória de arromba. A fatura vem a seguir: aumento de impostos, da luz, dos bens essenciais etc. Há dias falava com um amigo, nas portas da reforma, grande empresário no passado recente, que me dizia o seguinte: "hoje só vive mal em Portugal quem não quer trabalhar". Eu respondi-lhe, "meu caro amigo, acha que com o custo de vida que tem Portugal quem ganha o ordenado mínimo consegue ter uma vida boa?". Esperei resposta mas ele não conseguiu responder, porque sabe que a maioria vive do ordenado mínimo para outros levarem o bolo cheio e ainda por cima entram na política e em pouco tempo conhecem os cantos à casa e passam a viver na sala da corrupção. Isto acontece porque nós queremos, porque em altura de eleições devíamos de lhes dar um cartão vermelho e mandá-los ir trabalhar. Sabem que o pouco sabe bem e o muito aborrece e ganha-se vícios.

Façam pela vossa vida e não esperem nada dos políticos (alguns).

Bom fim de semana.

JUNTE-SE À EQUIPA DA VIANA ROOFING

A Viana Roofing & Sheetmetal Ltd. procura homens e mulheres para trabalharem para uma organização progressiva onde o brio e mão-de-obra qualificada são fundamentais.

Se você tem o que é preciso, será compensado/a com um bom salário, benefícios, um plano de reforma e medidas de segurança para garantir a sua proteção.

Envie o seu currículo para viana1984@gmail.com ou ligue para 416-763-2664.

Viana SINCE 1984 ROOFING & SHEETMETAL LTD

ROOFING SOLUTIONS YOU CAN TRUST
vianaroofing.com

PORTUGAL

Créditos: Lusa

As medidas do plano de abertura do país anunciado por Costa

Os clientes dos restaurantes e hotéis vão deixar de ter de apresentar certificado de vacinação ou teste negativo à covid-19, de acordo com as novas regras aprovadas esta semana pelo Conselho de Ministros.

A medida foi anunciada quinta-feira (23) pelo primeiro-ministro, António Costa, no final do Conselho de Ministros em que foi decidido que Portugal deixa a partir do dia 01 de outubro de estar em estado de contingência passando para estado de alerta e entra na terceira e última fase do plano de desconfinamento aprovado em 29 de julho.

O certificado digital é até agora exigido para o consumo de refeições no interior de restaurantes, a partir da tarde de sexta-feira e aos fins de semana e também no momento de 'check-in' dos clientes em alojamentos e unidades hoteleiras.

Na base da decisão para avançar está o facto de a 'task-force' estimar que na próxima fase o país atinge 85% da população com vacinação completa contra a covid-19.

O uso de máscaras nos recreios das escolas também deixa de ser obrigatório e a Direção-Geral da Saúde vai atualizar as normas do isolamento profilático nos estabelecimentos de Ensino. "Quanto ao ano letivo, o Conselho de Ministros tomou a decisão de clarificar que o uso de máscara não é obrigatório nos espaços exteriores das escolas, designadamente nos recreios", disse António Costa, na conferência de imprensa da reunião do Conselho de Ministros de quinta-feira (23), na qual o Governo aprovou a passagem à terceira fase de desconfinamento e as medidas associadas no âmbito da pandemia de covid-19.

O primeiro-ministro avançou também que a Direção-Geral da Saúde vai atualizar, nos próximos dias, as normas sobre o confinamento, que vão permitir "responder a problemas que ainda têm subsistido" em relação "ao isolamento de pessoas que estão vacinadas e tendo em conta o risco efetivo da transmissão da doença entre população escolar".

Os espaços de diversão noturna, encerrados desde março de 2020 devido à pandemia de covid-19, podem reabrir a partir de 01 de outubro, para clientes com certificado digital, anunciou o primeiro-ministro.

Em conferência de imprensa após a reunião do Conselho de Ministros, António Costa sublinhou que na próxima semana deverá ser alcançada a meta de 85% da população vacinada contra a covid-19, pelo que é possível entrar, a partir de outubro, na terceira fase do plano de desconfinamento anunciado no final de julho.

"Relativamente aos bares e discotecas, o passo que damos é enorme. São praticamente as únicas atividades que, desde o início desta pandemia, têm estado permanentemente fechadas. Porque todos sabemos que implicam uma grande proximidade entre as pessoas e uma grande interação entre as pessoas. A opção era tornar a máscara obrigatória, mas creio que todos compreendemos que não faz sentido, daí a exigência do certificado. O desejo que temos, naturalmente, é que esta seja uma condição que com o tempo possa desaparecer", afirmou o primeiro-ministro.

Em 29 de julho, o governo anunciou que os espaços de diversão noturna poderiam reabrir na sua plenitude em outubro, quando as autoridades previam que 85% da população estivesse com a vacinação completa contra a covid-19.

No entanto, desde 01 de agosto, os bares e outros estabelecimentos de bebidas puderam funcionar desde que com as regras aplicadas à restauração, sem espaços de dança.

A covid-19 provocou pelo menos 4.715.909 mortes em todo o mundo, entre mais de 230 milhões infeções pelo novo coronavírus registadas desde o início da pandemia, segundo um recente balanço da agência France-Presse.

Em Portugal, desde março de 2020, morreram 17.938 pessoas e foram contabilizados 1.064.876 casos de infeção, segundo dados da Direção-Geral da Saúde de quinta-feira (23).

A doença respiratória é provocada pelo coronavírus SARS-CoV-2, detetado no final de 2019 em Wuhan, cidade do centro da China, e atualmente com variantes identificadas em vários países.

Lusa

Covid-19 JN

"Ganhámos com a covid-19", diz Secretário de Estado

O Secretário de Estado da Internacionalização, Eurico Brilhante Dias, disse, esta quinta-feira (23), que Portugal enfrentou com a pandemia "com bastante êxito" e "ganhou com a covid-19".

"Eu vou dizer uma coisa que talvez não seja politicamente correta. Nós ganhámos com a covid-19. E ganhámos porque? Ganhámos porque Portugal foi um país que, tendo as suas dificuldades, enfrentou a covid-19 com bastante êxito", afirmou Eurico Brilhante Dias, em declarações à RTP3, no salão Première Vision, em Paris, uma feira que reúne empresas da indústria têxtil e onde se ditam as tendências da moda para as próximas temporadas.

O Secretário de Estado recordou que "faleceram pessoas e muitas pessoas passaram muito mal", mas Portugal "mostrou ser um país organizado que enfrentou uma realidade muito disruptiva com sucesso". "Em 2020, fomos das primeiras economias a reabrir. Isso teve um efeito positivo sobre a marca Portugal", rematou.

JN/MS

Créditos: DR

Saúde JN

Tratamento inovador para cancro estoura orçamentos dos IPO de Porto e Lisboa

IPO do Porto e de Lisboa recebem doentes de outros hospitais e suportam todos os custos. Há quem defenda financiamento próprio. Desde 2019, quase 40 pessoas tiveram acesso.

Há cada vez mais cancros do sangue com indicação para tratamento com células CAR-T, mas os custos associados a esta terapêutica de manipulação genética do sistema imunitário estão a ser suportados apenas pelos hospitais autorizados a aplicá-la, no caso, os IPO do Porto e de Lisboa. Os doentes chegam de todo o país, mas a despesa cai totalmente sobre os institutos de oncologia. E pesa nos orçamentos, já que cada tratamento custa cerca de 300 mil euros. Há quem defenda uma linha de financiamento própria para as CAR-T, mas não é consensual.

O IPO do Porto, o primeiro a implementar a terapêutica em Portugal, já tratou 31 doentes desde 2019. Vêm da Madeira, dos Açores, de Coimbra e de toda a região Norte. "Não faz sentido ser o IPO do Porto a suportar todos os custos com estes doentes. Em Espanha, por exemplo, o hospital que referencia suporta a despesa", refere José Mário Mariz, diretor da Clínica de Hemato-Oncologia do IPO do Porto. O especialista garante que, até ao momento, nunca ouviu um "não" da administração. Mas teme que, à medida que vão aumentando os doentes com indicações para estes tratamentos, a situação fique "insustentável".

"Esta é uma terapêutica que veio para ficar e não é sustentável manter isto assim. A questão do financiamento é das que mais me preocupam", refere o médico, receando que a falta de soluções venha a condicionar a aposta nos tratamentos. O hemato-oncologista defende uma linha de financiamento própria para as CAR-T, à semelhança do que aconteceu para outros tratamentos caros como o da hepatite C. Aliás, o modelo de pagamento deste medicamento (mediante resultados na saúde dos doentes) também foi negociado pelo Infarmed para as CAR-T. E esta é uma das temáticas que abordou num evento sobre a dádiva de células, que decorreu no IPO do Porto.

Até agora, o IPO de Lisboa tratou oito doentes com células CAR-T, três dos quais são de fora da instituição. A questão do financiamento "nunca foi um óbice" no acesso àquela terapêutica na instituição, assegura Nuno Miranda, hemato-oncologista daquele instituto. O ex-diretor do Programa Nacional das Doenças Oncológicas, da Direção-Geral da Saúde, discorda que a solução esteja numa linha de financiamento específico. Estes programas, refere, são muito raros e têm vantagens e desvantagens. A solução não está em "aumentar o financiamento dos hospitais para medicamentos", mas passa pela "boa gestão e por um financiamento inteligente que promova as boas práticas", assegura Nuno Miranda.

Em alguns casos há "milagres"

Os tratamentos com células CAR-T começaram em maio de 2019 no IPO do Porto. São tratamentos de última linha, "não resolvem todos os problemas", como sublinha José Mariz. Mas, para alguns doentes que não tinham outra hipótese, "são um milagre". Dos 31 doentes que integraram os programas, dois não chegaram a ser infundidos, pois não resistiram à espera. Seis doentes morreram após a terapêutica (cinco por falta de resposta e um por toxicidade). Os restantes tiveram resposta positiva.

Em Lisboa, o IPO considera que com "números tão pequenos e tempo de seguimento dos doentes tão curto, seria precipitado tirar conclusões sobre os resultados" dos tratamentos.

Como funciona?

O tratamento consiste na modificação genética de células do sistema imunitário do doente (células T) para que estas detetem e matem as células cancerígenas. Em laboratório, é introduzido um vírus dentro das células com uma proteína específica (recetor de antigénio quimérico ou CAR), especializada na identificação e destruição de determinadas células cancerígenas. As células manipuladas são multiplicadas em cultura e injetadas no doente, onde se ligam às células tumorais, induzindo a sua morte.

Doenças com indicação

Esta terapia foi aprovada pela primeira vez em 2017, pelo regulador do medicamento norte-americano (FDA), para doentes com leucemia linfoblástica B. Atualmente, encontra-se também aprovada no linfoma difuso de grandes células B, no linfoma de células do manto e está iminente a aprovação no mieloma múltiplo. Há estudos em curso para a leucemia mieloide aguda, tumores sólidos e doenças linfoproliferativas de células T. É uma terapia de última linha, quando todas as outras opções não tiveram sucesso.

40% controlam doença

Os resultados dos ensaios clínicos e que estão em linha com os tratamentos realizados por todo o Mundo apontam para uma resposta dos doentes tratados com CAR-T na ordem dos 50% a 70%, sendo que destes cerca de 40% apresentam a doença controlada ao fim de dois anos, refere José Mariz.

Dádiva de células e inovação em debate

No âmbito do Dia Mundial do Dador de Medula Óssea, o IPO do Porto promove hoje o evento "Desmitificar a dádiva de células - Doar & inovar", com um painel dedicado às CAR-T.

300 mil euros

O custo de cada tratamento com células CAR-T, atualmente vendidos pelas farmacêuticas Novartis e Gilead, é aproximadamente de 300 mil euros.

JN/MS

AUTONOMIAS

Créditos: DR

Bolieiro escreveu ao primeiro-ministro para reconhecer prejuízos do Lorenzo em 313 ME

O presidente do Governo dos Açores, José Manuel Bolieiro, revelou que escreveu ao primeiro-ministro para que o Governo da República reconheça em 313,3 milhões de euros a totalidade dos prejuízos do furacão Lorenzo, aumentando a sua comparticipação.

Falando aos jornalistas na sede da Presidência, em Ponta Delgada, o presidente do Governo Regional, de coligação PSD/ CDS-PP/ PPM, afirmou que o governo liderado por António Costa não procedeu ao "reconhecimento de ilegibilidade da inventariação e quantificação exata dos danos" causados pelo furacão Lorenzo.

Em causa está um despacho do gabinete do primeiro-ministro, publicado a 08 de setembro, que estipula o pagamento de 85% dos apoios "necessários à cobertura de danos e prejuízos" causados pelo furacão, "até ao limite máximo de 198 milhões de euros", o que representa 85% de 233 milhões de euros.

Para Bolieiro, o valor do prejuízo provocado pelo Lorenzo deve seguir as conclusões do relatório do grupo criado pela Assembleia Legislativa Regional, que refere prejuízos de 313,3 milhões de euros "nas infraestruturas portuárias", tal como consultado pela Lusa.

"O nosso entendimento é que a determinação dos valores do prejuízo fosse aquela que consta do relatório da comissão parlamentar. Vamos mantermo-nos a bater por esta relação no entendimento que queremos fazer com que o Governo da República [considere]", afirmou.

O social-democrata considerou que o "reconhecimento" daquele montante é de "absoluta relevância".

"No dia 17 de junho, remeti ao primeiro-ministro uma missiva relativa à necessidade de reconhecer a elegibilidade da inventariação exata dos danos e prejuízos causados pelo furacão Lorenzo nos Açores", revelou.

Bolieiro considerou que a avaliação do Governo da República "resultou dos dispostos" de uma carta enviada em agosto de 2020 pelo ministro do Planeamento, Nelson de Souza, ao então vice-presidente do Governo Regional liderado pelo PS, Sérgio Ávila. A missiva, a que a agência Lusa teve acesso, é referente à programação dos fundos europeus e estabelece o montante de 198 milhões para a "contribuição do Governo da República para os prejuízos do furacão Lorenzo".

Bolieiro realçou que, para o Governo Regional, o que "conta são os documentos oficiais" e aquela carta de Nelson de Souza é o "único documento" sobre os prejuízos do Lorenzo que transitou na mudança de executivos.

Bolieiro tomou posse como presidente do Governo dos Açores em novembro de 2020.

"Não podem esperar de mim o mau intermediário nas más relações e na tentativa de antigos ajustes de contas entre o meu antecessor e o primeiro-ministro, atribuindo a este governo tudo o que não foi capaz de resolver no seu mandato", afirmou, referindo-se às críticas de Vasco Cordeiro, líder do PS/Açores e anterior presidente do Governo Regional.

O social-democrata propôs que o Governo da República transfira "20 milhões de euros até 30 de setembro de 2021 a título de adiantamento e o remanescente das tranches anuais até 60 dias após a submissão", por parte do Governo Regional, de um relatório anual de acompanhamento das obras de recuperação.

"Para tranquilização dos açorianos e em particular de todos os que foram afetados pelo furacão Lorenzo: não faltarão verbas para a recuperação dos danos do Lorenzo. É o que posso assegurar", disse.

O despacho do primeiro-ministro especifica que, relativamente aos 198 milhões de euros, há 21,4 milhões de euros do Orçamento do Estado, dos quais 20 milhões passaram já em 2019 para as mãos do Governo Regional, "a título de adiantamento".

O documento refere ainda 8,2 milhões do Fundo de Solidariedade da União Europeia e "um montante máximo de 168,3 milhões de euros no âmbito da programação do Portugal 2030".

Para Bolieiro, não parece "legítima" a contabilização deste financiamento comunitário "naquele que, alegadamente, é, ou seria, o apoio do Estado à Região Autónoma dos Açores [RAA]".

Quanto a verbas da República, "se, em 2019, foram transferidos 20 milhões de euros a título de adiantamento, não se verificou qualquer transferência em 2020, pese embora a inscrição de 20 milhões adicionais no Orçamento do Estado", alertou.

"O mesmo acontece em 2021, apesar da inscrição no Orçamento de Estado para o corrente ano de um montante máximo de 38 milhões de euros", disse.

"Foi reduzida a transferência para a RAA para menos de 1,5 milhões de euros, após criação de uma legítima expectativa de transferências de 58 milhões de euros, o que causa efetivos constrangimentos financeiros, no contexto onde o ritmo de execução das obras faz prever que se atinja os 42 milhões até 31 de dezembro", disse.

Destacando "o mérito e a imprescindibilidade de mobilização de fundos europeus", Bolieiro indicou que, "em termos práticos", tal significa que os danos e prejuízos causados pelo furacão Lorenzo "serão, em larga medida, suportados pela União Europeia e não pelo Governo da República".

"Este enquadramento carece de definição da sua operacionalização, nomeadamente sobre eventuais processos de candidatura e, sobretudo, sobre os calendários em causa. O ponto de situação da entrada em vigor do próximo Quadro Financeiro Plurianual leva-nos a pressupor uma significativa demora na transferência de verbas para a Região, penalizadora do esforço de reconstrução que temos em curso", observou.

O PS/Açores apresentou terça-feira (21) na Assembleia Legislativa Regional um requerimento a questionar o Governo sobre se contabilizou, relativamente aos custos de recuperação do furacão Lorenzo, um valor diferente do apurado quando o executivo era socialista.

AO/MS

Governo Regional dos Açores diz que está em curso contratação de 20 psicólogos

O secretário Regional da Saúde e Desporto dos Açores revelou que está em curso a contratação de 20 psicólogos e o levantamento das necessidades de cada uma das nove ilhas do arquipélago em termos de saúde mental.

Em comunicado, o Governo Regional esclareceu que a informação foi transmitida ao bastonário da Ordem dos Psicólogos, recebido, esta terça-feira (21), por Clélio Meneses no âmbito de uma visita à ilha Terceira.

O governante destacou a "importância fundamental da saúde mental na perspetiva de saúde que se pretende implementar na região, dando ênfase à prevenção e à proximidade", refere a nota de imprensa.

A este nível, referiu, "está a ser desenvolvido o Plano Regional de Saúde Mental e, também com relação à atividade dos psicólogos, o Plano Regional de Prevenção das Dependências".

O Secretário Regional da Saúde e Desporto realçou ainda "a relevância do trabalho em parceria e cooperação com as entidades representativas dos profissionais de saúde para os bons resultados que se pretendem alcançar na vida dos açorianos, sendo a Ordem dos Psicólogos um bom exemplo desse princípio". A 30 de julho, o PS/Açores entregou na Assembleia Legislativa Regional um requerimento a questionar o Governo sobre a contratação de 20 psicólogos para o Serviço Regional de Saúde (SRS), anunciada em junho pelo executivo regional.

"Foi anunciada a contratação de 20 psicólogos para o SRS, mas tendo em conta que na Bolsa de Emprego Público dos Açores não se constata, à data, a abertura de procedimentos concursais para esse recrutamento, esperamos que o Governo Regional possa esclarecer como está esse processo e em que moldes vai ser feito", afirmou o deputado Tiago Lopes, citado numa nota de imprensa. O PS/Açores lembrou que a contratação de 20 psicólogos para os hospitais e unidades de saúde de ilha consta do Plano e Orçamento da região para 2021.

Os socialistas destacam que o presidente do Governo dos Açores, José Manuel Bolieiro, anunciou, a 13 de julho, no plenário da Assembleia Regional, a contratação daqueles profissionais.

AO/MS

Câmara da Calheta investe 230 mil euros em caminho agrícola

O Executivo da Câmara Municipal da Calheta visitou, na manhã desta quarta-feira (22), o novo caminho agrícola da Maloeira, na freguesia da Fajã da Ovelha. Localizado na Rua do Pico, o novo acesso conta com 280 metros de extensão e representa um investimento de 230 mil euros, inteiramente do orçamento municipal.

A intervenção incluiu também a instalação de uma rede de água potável, três rampas de acesso a terrenos agrícolas, revestimento de muros, varandim de proteção em toda a extensão e ainda a proteção de poços antigos de água feitos na terra. A obra já está concluída e o caminho aberto à circulação. "O principal objetivo é apoiar os agricultores locais, dando-lhes melhores condições para produzir", transmitiu o presidente Carlos Teles no local, lembrando a importância que este setor assume na economia do concelho. "Não é por acaso que o investimento na área agrícola tem sido uma das nossas prioridades", sublinhou, ciente de que estas intervenções são também uma porta aberta para novos investimentos.

JM/MS

Easyjet anuncia reforço de 8 mil lugares em voos de Lisboa e porto para o Funchal

Durante o mês de outubro, a easyJet vai disponibilizar mais de oito mil lugares adicionais em voos para o Funchal, a partir do Porto e de Lisboa, anunciou a companhia aérea 'low cost'.

Além destes, durante o próximo mês, a companhia apresenta também capacidade adicional nas viagens entre Porto e Paris-Charles de Gaulle e ainda, no trajeto entre Faro e Londres-Gatwick. Todas estas ligações são realizadas pela easyJet a título diário.

A companhia adianta ainda que vai lançar uma campanha com descontos até 20%, em reservas efetuadas entre os dias 21 e 27 de setembro de 2021. Esta promoção será aplicada em cerca de 40 mil lugares em rotas selecionadas na rede da companhia, para ligações a realizar entre 1 de outubro de 2021 e 30 de setembro de 2022, permitindo aos passageiros fazer reservas para viagens este Natal, para a Páscoa ou até para o verão de 2022.

As políticas de flexibilidade da easyJet serão prolongadas também até 31 de dezembro de 2021. Através destas, os clientes da companhia podem reservar as suas viagens para o final deste ano com a confiança de que, casos os seus planos mudem, as suas reservas também podem ser alteradas.

JM/MS

Governo investe 11,5 milhões em recuperação de estradas antigas

Créditos: DR

Os secretários regionais das Finanças e dos Equipamentos e Infraestruturas visitaram, esta quarta-feira (22), a intervenção que decorre na Estrada Regional 213, em Santana, no âmbito do PAMUS (Plano de Ação de Mobilidade Urbana Sustentável).

Pedro Fino disse que a obra tem como objetivo melhorar o conforto e a segurança de todos os que utilizam a referida estrada. O PAMUS, que define a estratégia a médio e longo prazo para o desenvolvimento das infraestruturas de transportes, inclui medidas para melhorar as acessibilidades, proporcionando transportes mais sustentáveis para os residentes e para os visitantes. O secretário regional dos Equipamentos e Infraestruturas lembrou que as estradas regionais antigas fazem parte do cartaz turístico da Região e, por isso, o Governo está a investir, em toda a Região, 11,5 milhões de euros na requalificação dessas estradas antigas.

Em Santana, o Governo Regional "tem investido muito este ano. Concluimos a ribeira de São Jorge, até São Jorge, reconstruimos a estrada regional Ilha-Santana e ainda a da Achada do Teixeira-Pico das Pedras".

JM/MS

OMNI
LEGAL SERVICES
Carla S. Rodrigues, B.A.
Licensed Paralegal, Notary Public

MULTAS DE TRÂNSITO
Excesso de velocidade, cinto de segurança, sinal de stop, condução descuidada

ASSUNTOS CRIMINAIS
Roubo, violência doméstica.

WSIB
Acidentes de trabalho.

Obtenha resultados profissionais a preços acessíveis .
Mais de 15 anos de experiência em lei canadiana. Consulta gratuita.

416-551-6664 | 541 Rogers Rd, Toronto (west of Old Weston Rd) | omnilegal.ca@gmail.com

ÁFRICA

Créditos: DR

ONU recomenda "cautela" quanto à aparente melhoria da segurança em Cabo Delgado

As Nações Unidas recomendam "cautela" quanto à melhoria da segurança em Cabo Delgado, no norte de Moçambique, considerando que ainda não é claro o que se passa do lado rebelde, quando decorrem 90 dias para avaliação de estragos.

"O Departamento de Salvaguarda e Segurança das Nações Unidas (UNDSS, sigla inglesa) já expressou cautela, pois ainda não está claro se essas ações efetivamente reduziram a capacidade dos grupos, uma vez que a presença e os combates continuam em certos locais e as autoridades civis ainda não foram restabelecidas", lê-se num documento a que a Lusa teve recentemente acesso.

O documento do 'protection cluster', grupo de agências das Nações Unidas que trabalham na área da proteção da população em Moçambique, faz o enquadramento da situação para estabelecer os princípios que considera basilares para que os deslocados pelo conflito possam regressar a casa.

Entre eles, destacam-se o voluntarismo e o caráter civil do retorno, ou seja, quererem fazê-lo de forma voluntária e sem estarem integrados em colunas militares, que podem fazer da população (e agentes humanitários) um alvo.

A declaração destes princípios surge numa altura em que se multiplicam as mensagens das autoridades a incentivar o regresso a algumas zonas anteriormente ocupadas e em que forças conjuntas (militares moçambicanos com o Ruanda e Comunidade de Desenvolvimento da África Austral, SADC) anunciam estar a acompanhar populações no regresso a Palma - vila junto aos projetos de gás, atacada em março e onde o número de vítimas ainda está por calcular.

Além das incertezas sobre o que se passa do lado dos insurgentes, a ONU nota que os rebeldes estão a deixar para trás zonas destruídas: "As cidades recentemente retomadas sofreram destruição em larga escala, como visto em Mocímboa da Praia".

As Nações Unidas planeiam fazer avaliações de segurança "para perceber se os atores humanitários e de desenvolvimento serão capazes de aceder a essas áreas em breve". "Nesse contexto, as autoridades comprometeram-se verbalmente com os representantes [das Nações Unidas] que estão a trabalhar para no prazo de 90 dias [até final do ano] avaliarem os danos nas infraestruturas em áreas retomadas, o que poderá abrir caminho para o regresso de deslocados", nota-se no documento.

"De momento, o envolvimento da ONU nesses planos ainda não foi definido, no entanto, é provável que seja chamada a apoiar a restauração de serviços e fornecer assistência para facilitar um regresso gradual de deslocados", desde que seguindo os princípios definidos.

Além do caráter voluntário e civil, esses princípios incluem diálogo com as comunidades de deslocados, partilha de informação por parte das autoridades e facilidade de acesso das agências humanitárias aos locais de retorno, para garantir soluções de vida "viáveis e duráveis".

No documento sublinha-se ainda que um apoio ao regresso aos locais de origem não pode significar uma redução de esforços para dar assistência "aos 732 mil deslocados em Cabo Delgado e a novas chegadas".

O Alto-Comissariado das Nações Unidas para os Refugiados (ACNUR) contabiliza 732 mil deslocados, mas os números oficiais do Governo ascendem há alguns meses a 817 mil.

"O ACNUR continua extremamente preocupado com a crise humanitária em curso e com as necessidades dos deslocados e comunidades anfitriãs que precisam urgentemente de assistência multissetorial", lê-se no mais recente resumo operacional.

O alto-comissariado realça a situação de "mais de 10300 pessoas" que este ano chegaram à Tanzânia e voltaram para trás, enviados para "áreas muito remotas de Cabo Delgado". A província é rica em gás natural, mas aterrorizada desde 2017 por rebeldes armados, sendo alguns ataques reclamados pelo grupo extremista Estado Islâmico. O conflito já provocou mais de 3 mil mortos, segundo o projeto de registo de conflitos ACLED.

Desde julho, uma ofensiva das tropas governamentais com o apoio do Ruanda a que se juntou depois a SADC permitiu aumentar a segurança, recuperando várias zonas onde havia presença de rebeldes, nomeadamente a vila de Mocímboa da Praia, que estava ocupada desde agosto de 2020.

JN/MS

Condenado a 25 anos de prisão por terrorismo o gerente que inspirou "Hotel Ruanda"

Um tribunal ruandês condenou Paul Rusesabagina, o antigo gerente que inspirou o filme "Hotel Rwanda" sobre o genocídio de 1994 neste país africano, a 25 anos de prisão por crimes terroristas.

A Câmara do Supremo Tribunal para Crimes Internacionais e Transfronteiriços em Kigali declarou Rusesabagina, de 67 anos, culpado de formar e financiar um grupo terrorista por liderar a Frente de Libertação Nacional (FLN), a ala armada do seu partido, o Movimento Ruandês para a Mudança Democrática (MRCD).

O antigo gerente, que deixou de comparecer em tribunal em março, com o argumento de que não iria receber um julgamento justo, foi preso a 31 de agosto no aeroporto internacional de Kigali, numa detenção que a sua família e advogados descrevem como um "rapto".

"Decidimos que o seu papel na criação do NLF, o seu fornecimento de fundos e a compra de telefones seguros para a sua utilização, tudo isto constitui o crime de cometer terrorismo. Considerámo-lo, portanto, culpado do crime de terrorismo", disse a juíza Beatrice Mukamurenzi, ao ler o veredicto.

Rusesabagina foi considerado culpado "in absentia" numa audiência que diz respeito a um caso conjunto em que está a ser julgado juntamente com 20 membros da FLN. Por enquanto, resta saber que sentença o tribunal irá impor ao antigo gerente do hotel. Os 20 suspeitos incluem dois antigos porta-vozes da FLN, Callixte Nsabimana e Herman Nsengimana, que se encontram sob custódia policial por ataques cometidos em 2018. O antigo gestor foi alvo de nove acusações de terrorismo, incluindo a formação de um grupo armado irregular, pertença a um grupo terrorista e financiamento do terrorismo, bem como homicídio, rapto e assalto à mão armada, como um ato de terrorismo.

Rusesabagina foi gerente do famoso Hotel Thousand Hills, na capital ruandesa, e alojou mais de mil Tutsis e Hutus moderados para os salvar dos Hutus extremistas, durante o genocídio de 1994.

O antigo gestor tornou-se um adversário altamente crítico do Presidente ruandês, Paul Kagame, e vivia no exílio entre a Bélgica e os Estados Unidos, onde criou uma fundação para promover a reconciliação a fim de evitar mais genocídios.

Estes eventos inspiraram mais tarde o filme "Hotel Ruanda", o que lhe trouxe um amplo reconhecimento mundial. Em casa, porém, foi criticado por muitos sobreviventes que o acusaram de explorar o genocídio em proveito pessoal.

O genocídio começou a 7 de abril de 1994, após o assassinato, no dia anterior, dos presidentes do Ruanda, Juvénal Habyarimana (Hutu), e do Burundi, Cyprien Ntaryamira (Hutu), quando o avião em que viajavam foi abatido sobre Kigali.

Os assassinatos (pelos quais o Governo ruandês culpou os rebeldes Tutsi da Frente Patriótica Ruandesa de Kagame) desencadearam o massacre de cerca de 800 mil Tutsis e Hutus moderados em cerca de 100 dias, um dos piores assassínios étnicos da história recente.

JN/MS

Créditos: DR

BRASIL

Créditos: DR

ONG ambientais e oposição acusam Bolsonaro de "mentir" na ONU

Organizações não-governamentais (ONG) ambientais e parlamentares da oposição ao Presidente brasileiro, Jair Bolsonaro, criticaram o seu discurso na Assembleia Geral da Organização das Nações Unidas, acusando-o de "mentir" e de "retratar um país que não existe".

Nas redes sociais e no seu site, a Greenpeace Brasil apontou as contradições de Bolsonaro no seu discurso e indicou que "o mesmo Presidente que negligencia a crise climática, as queimadas no Cerrado e na Amazónia, hoje tentou vender a imagem de um bom mandatário e retratou um país que não existe".

"Além de afirmar que a desflorestação diminuiu, o Presidente declarou que o país possui áreas florestais intactas desde a época da colonização, 66% de acordo com ele, e que a demarcação de terras indígenas é suficiente para os povos originários", explicou a ONG.

"No entanto, hoje as terras indígenas demarcadas somam apenas 13,8% do território brasileiro e a desflorestação na Amazónia bate recordes sucessivos em seu mandato. Já a área florestal brasileira é de menos de 60%, e é formada também por florestas plantadas", analisou a entidade, frisando que o Brasil não é atualmente um "país com florestas primárias e intactas, mas sim, com uma política conivente com as altas taxas de desmatamento e com grilagem".

A Greenpeace Brasil acusou também o Presidente de fazer um discurso "fantasioso e antidemocrático", "além de avesso ao mundo necessário pós-covid que os principais líderes globais buscam construir".

A organização destacou ainda que Bolsonaro foi o único chefe de Estado a discursar sem estar vacinado e insistiu em defender o tratamento inicial para a covid-19, "ignorando, mais uma vez, o que diz a ciência e as autoridades da saúde".

Já a World Wide Fund for Nature (WWF) Brasil apontou que Bolsonaro utiliza espaços internacionais "com um discurso que não condiz com a realidade do país ou com a atuação esperada de um chefe de Estado".

Para o secretário executivo do Observatório do Clima, Márcio Astrini, a única maneira do Presidente "ajudar a imagem do Brasil seria ele subir lá no palco e dizer: 'Eu renuncio'".

Além de organizações ambientais, também a oposição criticou duramente Bolsonaro, um dos mais céticos em relação à gravidade da pandemia, pelo seu discurso de abertura da 76.ª sessão da Assembleia Geral da Organização das Nações Unidas (ONU), em que defendeu a autonomia médica e o uso de medicamentos sem eficácia contra a covid-19.

No seu discurso, Bolsonaro disse ainda que "o Brasil está há dois anos e oito meses sem nenhum caso concreto de corrupção", omitindo que alegados casos de corrupção na aquisição de vacinas contra a covid-19, envolvendo elementos do executivo, estão a ser investigados pela Polícia Federal.

"Nunca um Presidente foi à ONU dividir o Brasil! Especialmente num momento que precisamos de união entre os brasileiros para salvar vidas! Absurdo sem precedentes! Bolsonaro mentiu do início ao fim, e ao invés de defender a vacina, criticou o passaporte da vacina, que tem dado resultados bons no mundo todo, e falou sobre um tratamento sem eficácia contra a covid-19! Um vexame [vergonha] mundial", disse o senador Randolfe Rodrigues. Já o senador Renan Calheiros, relator da comissão parlamentar de inquérito (CPI) que investiga falhas do Governo na pandemia, afirmou que Bolsonaro "mentiu do começo ao fim" e classificou o discurso como um "triste espetáculo".

O deputado federal Marcelo Freixo criticou os ataques de Bolsonaro à imprensa e o facto de dizer que não há corrupção no país, acusando ainda o chefe do executivo de mentir sobre a Amazónia.

"Bolsonaro atacou a imprensa, fez pregação anti-vacina, promoveu medicamentos ineficazes contra a covid, disse que não há corrupção no Governo e mentiu sobre a destruição na Amazónia. Um vexame que degrada ainda mais a imagem do Brasil no mundo", escreveu Freixo no Twitter.

"Bolsonaro falou a verdade apenas uma vez, quando disse que o Brasil mudou. Sim, mudou e nós vivemos num país muito pior, com 19 milhões de famintos, 14 milhões de desempregados e quase 600 mil mortos pela irresponsabilidade do desgoverno na pandemia", acrescentou o deputado.

JN/MS

Bolsonaro e comitiva em isolamento após contacto com ministro infetado

O Presidente brasileiro, Jair Bolsonaro, e a comitiva que o acompanhou a Nova Iorque para a Assembleia-Geral das Nações Unidas, estão assintomáticos e ficarão em isolamento após terem contactado com um ministro infetado, informaram esta quarta-feira (22) fontes oficiais.

De acordo com o secretário Especial de Comunicação Social, André Costa, toda a comitiva presidencial, que envolve cerca de 50 pessoas, foi orientada a cumprir o isolamento social face à infeção do ministro da Saúde brasileiro, Marcelo Queiroga, que testou positivo à covid-19 na reta final da viagem a Nova Iorque.

"Cabe salientar que toda a comitiva que retornou ao Brasil está assintomática e, de acordo com esse guia [guia epidemiológico para o novo coronavírus do Ministério da Saúde], ficará em isolamento e, ao 5.º dia após o último contacto com Marcelo Queiroga (que ocorreu na terça-feira, 21), será submetida a um novo teste RT-PCR", explicou André Costa em conferência de imprensa. O secretário frisou que, caso o teste feito ao 5.º dia seja negativo, "a pessoa ficará livre do isolamento e será acompanhada por um médico até ao 14.º dia".

Ainda de acordo com Costa, Bolsonaro encontra-se no Palácio da Alvorada, a sua residência oficial em Brasília, está "totalmente assintomático" e "seguirá as indicações" de permanecer em isolamento social.

O chefe de Estado brasileiro, que não foi vacinado com nenhuma dose de vacinas contra a covid-19 e que já esteve infetado no ano passado, deverá realizar um novo teste à doença entre "a noite de sábado e a manhã de domingo", segundo indicou o secretário. Além de ministros e assessores, a comitiva era composta pelo chamado "escalão avançado", que são funcionários, seguranças e diplomatas que viajaram com antecedência e prepararam toda a logística da viagem. As autoridades sanitárias brasileiras recomendaram esta quarta-feira (22) que Jair Bolsonaro e a delegação que o acompanhou à Assembleia-Geral das Nações Unidas, nos Estados Unidos, cumpram quarentena após o ministro da Saúde testar positivo à covid-19.

Em nota enviada à Presidência da República, a Agência Nacional de Vigilância Sanitária (Anvisa) transmitiu a recomendação vigente para esses casos, que implica em quarentena de 14 dias para todos os integrantes da comitiva por terem estado em contacto com Queiroga. Após recomendação de isolamento feita pelo órgão reguladores, Jair Bolsonaro cancelou uma viagem que faria ao Estado do Paraná, segundo informou o líder do Governo na Câmara dos Deputados, Ricardo Barros.

O titular da pasta da Saúde, que já havia recebido as duas doses de vacina contra a covid-19, chegou a Nova Iorque no domingo (19) no avião que transportava Jair Bolsonaro e outros elementos da delegação brasileira, e ficará pelos próximos 14 dias confinado num hotel em Nova Iorque, após ter testado positivo pouco antes de voltar ao Brasil, na terça-feira (21).

JN/MS

Créditos: DR

MUNDO

Crise dos submarinos é um "abre olhos" para parceiros europeus

Créditos: DR

França | JN

O ministro da Economia francês, Bruno Le Maire, afirmou esta quinta-feira (23) que a crise dos submarinos mostra que a União Europeia "já não pode contar" com os Estados Unidos para garantir proteção e pediu aos europeus que "abram os olhos".

"A primeira lição a tirar deste episódio é que a União Europeia deve construir a sua independência estratégica. O episódio do Afeganistão e o episódio dos submarinos mostram que já não podemos contar com os Estados Unidos para garantir a nossa proteção estratégica", referiu, em declarações à Franceinfo.

"Os Estados Unidos só têm uma preocupação estratégica: a China e conter o aumento de poder da China", acrescentou o ministro francês.

Segundo Bruno Le Maire, tanto o ex-Presidente Donald Trump como o atual, Joe Biden, "acreditam que os seus aliados devem ser dóceis". "Mas nós acreditamos que devemos ser independentes", defendeu, acrescentando que "os parceiros europeus têm de abrir os olhos".

A crise entre os dois países deve-se ao facto de os Estados Unidos, Reino unido e Austrália terem assinado o pacto AUKUS (iniciais em inglês dos três países anglo-saxónicos), que visa reforçar a cooperação trilateral em tecnologias avançadas de defesa, como a inteligência artificial, sistemas submarinos e vigilância a longa distância.

Uma primeira consequência foi o cancelamento, pela Austrália, de um contrato com a França para o fornecimento de submarinos convencionais e a intenção de comprar submarinos nucleares aos Estados Unidos, o que originou fortes protestos e críticas de Paris.

A França tinha um contrato para a entrega de doze submarinos à Austrália com propulsão convencional no valor de 56 mil milhões de euros. Entrega essa que foi cancelada por Camberra, tendo o Governo australiano decidido comprar os submarinos nucleares aos Estados Unidos. A decisão foi fortemente criticada por França, por vários países europeus e ainda pelos dirigentes da União Europeia. Desde então que a relação com os Estados Unidos azedou.

O único país europeu que não criticou a decisão foi a Dinamarca, cuja primeira-ministra, Mette Frederiksen, afirmou não perceber a posição tomada pelos parceiros europeus. O ministro da Economia francês aproveitou a entrevista desta quinta-feira (23) para criticar "o apoio da Dinamarca aos Estados Unidos".

"Pensar como o chefe de Estado da Dinamarca, que os Estados Unidos continuarão a proteger-nos e defender-nos aconteça o que acontecer, é um erro", considerou, adiantando que, a partir de agora, a Europa "não pode contar com ninguém além de si mesma".

Os dois Presidentes desavindos, dos Estados Unidos e de França, conversaram na quarta-feira (22), por telefone, e concordaram reunir-se em outubro para reduzir a tensão diplomática provocada pelo caso dos submarinos australianos. Num comunicado conjunto após uma conversa telefónica, os dois líderes anunciaram que se encontrarão "na Europa, no final de outubro" e que o embaixador francês em Washington, convocado para consultas na semana passada, regressará ao cargo na próxima semana.

"Os dois líderes concordaram que a situação pode beneficiar com consultas abertas entre aliados", acrescentou o comunicado, referindo-se aos protestos de Paris sobre a falta de aviso prévio sobre o pacto de defesa entre os Estados Unidos, Austrália e Reino Unido.

"O Presidente Biden expressou o seu compromisso duradouro com esta matéria", acrescenta-se no comunicado conjunto, referindo-se que o líder norte-americano considerou "necessário que a defesa europeia seja mais forte e eficiente" para contribuir para a segurança transatlântica e cumprir o "papel da NATO".

JN/MS

Covid-19 | JN

EUA aprovam terceira dose da vacina para maiores de 65 anos e grupos de risco

O organismo que regula a comercialização de medicamentos nos Estados Unidos, autorizou uma terceira dose de vacina Pfizer para pessoas com mais de 65 anos e também para idosos em risco ou especialmente expostos à covid-19.

As pessoas consideradas em risco são trabalhadores da saúde, professores, prestadores de cuidados, empregados de supermercado, sem-abrigo e prisioneiros, explicou a Agência de Alimentos e Fármacos (FDA, na sigla em inglês).

"A decisão demonstra que a ciência e os dados atualmente disponíveis continuam a orientar a tomada de decisões da FDA para as vacinas covid-19 durante esta pandemia", frisou a diretora daquele organismo, Janet Woodcock. A FDA optou por seguir o conselho do seu comité consultivo. O painel, que inclui epidemiologistas e especialistas em doenças infecciosas. Um painel de peritos dos Centros de Controlo e Prevenção de Doenças (CDC), a principal agência federal de saúde pública do país, também se reuniu na quarta-feira (22) para discutir o assunto.

Espera-se que o CDC emita recomendações detalhadas para os profissionais que irão administrar as terceiras doses, incluindo o que se entende exatamente pelo termo "alto risco".

A decisão da FDA difere do que foi anunciado pela administração de Joe Biden, que tinha assegurado que seria lançada uma vasta campanha de vacinas Pfizer e Moderna a partir da semana de 20 de setembro, para todos os norte-americanos oito meses após a segunda injeção. A administração Biden justificou o anúncio apontando para dados precoces mostrando que a eficácia de ambos os produtos começaram a diminuir com o tempo nos vacinados. O conselheiro do governo para a crise da Covid-19, o imunologista Anthony Fauci, rejeitou no passado domingo (19) a ideia de que a decisão dos peritos de saúde constituía um revés para o governo.

A Moderna apresentou os dados iniciais à FDA no início de setembro mostrando a eficácia de uma dose impulsionadora, que ainda precisa de ser analisada. A Johnson & Johnson entregou estes dados na terça-feira (21).

Esta é uma medida que a Organização Mundial de Saúde (OMS) desaprovou em várias ocasiões, denunciando as desigualdades na vacinação entre países ricos e pobres. Segundo a OMS, seria simultaneamente mais ético e mais pragmático do ponto de vista da saúde pública vacinar primeiro o maior número possível de pessoas. A covid-19 provocou pelo menos 4.705.691 mortes em todo o mundo, entre mais de 229,48 milhões de infeções pelo novo coronavírus registadas desde o início da pandemia, segundo um recente balanço da agência France-Presse.

A doença respiratória é provocada pelo coronavírus SARS-CoV-2, detetado no final de 2019 em Wuhan, cidade do centro da China, e atualmente com variantes identificadas em países como o Reino Unido, Índia, África do Sul, Brasil ou Peru.

JN/MS

Créditos: DR

Afeganistão | JN

Mulheres afegãs denunciam violação dos direitos humanos pelos talibãs

Os talibãs estão a cometer graves violações dos direitos humanos contra as mulheres e raparigas em Herat, no oeste do Afeganistão, denunciaram a Human Rights Watch (HRW) e o Instituto de Direitos Humanos Universidade de San José (SJSU, sigla em inglês).

Segundo a HRW e o Instituto de Direitos Humanos da SJSU, desde que assumiram o controlo da cidade, a 12 de agosto de 2021, os talibãs em Herat estão a negar às mulheres a liberdade de movimento fora das suas casas, a impor códigos de vestuário obrigatórios, a restringir severamente o acesso ao emprego e à educação e a restringir o direito à reunião pacífica.

As mulheres de Herat disseram às duas organizações que as suas vidas foram completamente destruídas no dia em que os talibãs assumiram o controlo da cidade.

Estas mulheres trabalhavam fora de casa ou eram estudantes e desempenhavam funções ativas e frequentemente de liderança nas suas comunidades. As mulheres disseram que estão a enfrentar problemas económicos devido à perda de rendimento e à incapacidade de trabalhar.

Por isso mesmo, foram das primeiras a organizarem protestos em defesa dos seus direitos depois de os talibãs assumirem o controlo de Cabul e de grande parte do país.

Poucos dias após a tomada de Herat pelos talibãs, um grupo de mulheres pediu para se reunir com os líderes locais dos talibãs para discutirem os seus direitos e, vários dias depois, puderam encontrar-se com um representante do grupo islâmico. No entanto, o responsável talibã foi inflexível e disse às mulheres para pararem de insistir na questão dos seus direitos e que, se apoiassem o grupo no poder, seriam recompensadas com amnistia total pelas atividades anteriores e talvez até conseguissem cargos no novo Governo.

Após as manifestações em Herat, os talibãs proibiram protestos que não tinham aprovação prévia do Ministério da Justiça em Cabul, ordenando que os organizadores incluíssem informações sobre o propósito de quaisquer protestos e as frases a serem usadas em quaisquer solicitações ao ministério.

As mulheres entrevistadas pela HRW e pela SJSU expressaram preocupação especial com o facto de os talibãs imporem novamente a política de exigir que tenham como companhia um 'mahram' [familiar masculino] sempre que saiam de casa, como os talibãs fizeram quando estiveram no poder anteriormente, entre 1996 e 2001.

Essa exigência afastou as mulheres da vida pública, isolou-as da educação, do emprego e da vida social, e dificultou a obtenção de cuidados de saúde, tornando-as completamente dependentes de membros da família do sexo masculino e impedindo-as de escapar caso sofressem abusos em casa.

Zabiullah Mujahid, porta-voz dos talibãs, disse numa entrevista em Cabul, no dia 7 de setembro, que estar acompanhado por um 'mahram' só seria necessário para viagens de mais de três dias, não para atividades diárias, como ir ao trabalho, escola, compras, consultas médicas e outras necessidades.

No entanto, as autoridades talibãs em Herat não têm sido consistentes na execução desta política.

A Human Rights Watch e o Instituto de Direitos Humanos SJSU conduziram entrevistas detalhadas por telefone a partir de Dari com sete mulheres em Herat, incluindo ativistas, educadoras e estudantes universitárias sobre as suas experiências desde que os talibãs assumiram o controlo da cidade. Todas as mulheres falaram sob condição de anonimato, temendo pela sua segurança.

Os talibãs voltaram ao poder em praticamente todo o Afeganistão em agosto, quando tomaram a capital, Cabul.

JN/MS

China | JN

Um dos maiores acionistas da Evergrande anuncia venda de participação

A firma de investimento imobiliário Chinese Estates, a principal acionista do grupo Evergrande, anunciou, esta quinta-feira (23), planos para alienar a participação na empresa, cuja situação financeira está a causar apreensão.

Em comunicado, enviado à Bolsa de Valores de Hong Kong, a Chinese Estates explicou que o Conselho de Administração está "preocupado" com os últimos dados fornecidos pela Evergrande sobre a liquidez e com as "possíveis consequências", caso as medidas anunciadas para remediar a situação "não possam ser aplicadas de forma eficaz".

A Chinese Estates é um dos principais investidores corporativos da Evergrande. Em final do mês passado, tinha uma participação de de 5,66%.

Desde então, vendeu quase 109 milhões de ações, representando cerca de 0,82% da participação na Evergrande, por um total de 246,5 milhões de dólares de Hong Kong (27,1 milhões de euros).

Depois de consultar os acionistas, a empresa tem agora um máximo de 12 meses para se desfazer da restante participação.

Se conseguir vender toda a participação na Evergrande, a Chinese Estates estima um prejuízo de 9.486 milhões de dólares de Hong Kong (cerca de mil milhões de euros) no ano corrente.

As ações da Evergrande desvalorizaram cerca de 80% desde o início do ano.

Considerada a imobiliária mais endividada do mundo, a Evergrande tem graves problemas de liquidez e está em risco de entrar em incumprimento.

Esta quarta-feira (22), a Evergrande anunciou que tinha chegado a um acordo com os detentores de obrigações para evitar o incumprimento de uma das suas dívidas.

Mas o gigante imobiliário baseado em Shenzhen está longe de estar fora de perigo, dado o montante total da sua dívida, de 260 mil milhões de euros.

JN/MS

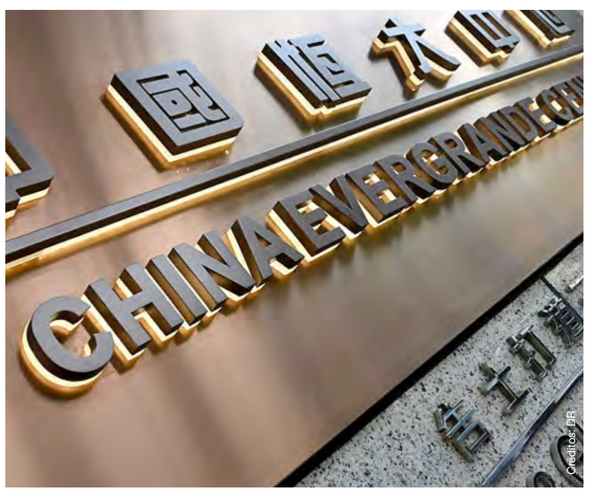

Créditos: DR

visit **highparknissan.com**

HIGH PARK NISSAN

Michael Cruz
Pre-owned/New Car Specialist
mcruz@highparknissan.com

HIGH PARK NISSAN
3275 Dundas St W, Toronto
(416) 762-7537

Registo invicto, goleada e regresso às vitórias

Inês Barbosa
Opinião

O Benfica continua imparável - e invicto -, tendo somado nova vitória e continuando na liderança isolada do campeonato. Para além disso, possui o melhor ataque da prova (16 golos) e também a melhor defesa (três golos sofridos).

Nesta sexta jornada impôs-se por 3-1 na receção ao Boavista, com um bis de Darwin Núñez, aos 14 e 61', e um golo de Weigl, aos 34'. Pelo meio, Gustavo Sauer marcou um golaço pelos visitantes (32').

Os axadrezados, que estão sem vencer há três rondas, totalizam oito pontos e ocupam o oitavo lugar.

Depois do empate na jornada passada, F.C. Porto e Sporting regressaram às vitórias no principal escalão do futebol português - e os dragões fizeram-no em grande, goleando o Moreirense por 5-0, o melhor resultado da época até ao momento.

Aos 34' Taremi abriu o ativo desde a marca dos onze metros, depois de sofrer falta de Paulinho dentro da grande área.

Antes do intervalo, o Moreirense esteve perto do golo que estabeleceria o empate - Walterson cruzou rasteiro, mas Rafael Martins falhou o desvio para a baliza defendida por Diogo Costa.

A segunda metade da partida arrancou praticamente com um novo golo portista, desta vez com assinatura de Luís Díaz, servido por Fábio Vieira. O terceiro golo do F.C.Porto chegaria aos 65', novamente com Fábio Vieira a servir Luís Díaz, que na cara de Pasinato não vacilou e assinalou o bis na partida.

Aos 71' uma defesa incompleta do guardião dos cónegos a um remate de Vitinha criou as condições ideais para que Taremi, no sítio certo à hora certa, também bisasse. Por fim, o brasileiro Pepê estreou-se a marcar pelos azuis e brancos, estabelecendo o 5-0 final.

Já o Sporting não teve a vida tão facilitada, frente a um Estoril que ainda não tinha sofrido qualquer derrota nesta temporada.

Na realidade, o Estoril esteve muito perto de se colocar em vantagem no primeiro quarto de hora - valeu a fantástica defesa de Adán. Do outro lado, também Dani Figueira teve a sua oportunidade de brilhar, negando um golo quase certo de Paulinho, aos 27'. O avançado voltou a ver o golo ser-lhe negado aos 28' (desta vez por Joãozinho que cortou a bola sobre a linha de golo) e aos 48' (acertou no poste).

Não marcou... mas deu a marcar. Depois de uma saída imprudente do guardião estorilista, que resultou na marcação de uma grande penalidade a favor da equipa leonina, Porro não vacilou e apontou o único golo da partida, aos 67'.

Dragões e leões partilham o segundo lugar da Liga, ambos com 14 pontos.

Em Portimão, os algarvios superiorizaram-se ao Santa Clara, batendo os açorianos por 2-1.

Aponza e Lucas Fernandes foram os autores dos golos da equipa da casa, enquanto que Rui Costa reduziu para os "bravos açorianos" - que de bravos têm tido pouco, já que este foi o segundo jogo consecutivo sem vencer, estando agora na 14ª posição, com quatro pontos.

Já em Vila Nova de Famalicão não se foi além de um empate sem golos na receção dos famalicenses ao Marítimo. A equipa de Ivo Vieira continua sem conseguir encontrar o caminho para as vitórias na I Liga - na realidade, chegou a desperdiçar, durante esta partida, uma grande penalidade assinalada aos 59', com o capitão Ivo Rodrigues a permitir a defesa de Paulo Victor.

Também empatado mas com um golo para cada lado terminou o Belenenses SAD - Gil Vicente: os azuis foram os primeiros a marcar, aos 83' (autogolo de Frelih após cabeceamento de Zé Carlos), mas quando tudo parecia encaminhado para a equipa de Petit conseguir somar os primeiros três pontos na competição os gilistas conseguiram chegar à igualdade, no segundo minuto do tempo de compensação, através de um cabeceamento certeiro de Aburjania.

Em Arouca assistiu-se a um novo empate, desta feita a duas bolas. Houve, literalmente, jogo até aos últimos instantes! O Vitória SC colocou-se em vantagem com golos de Quaresma (7'), após cruzamento de Edwards, e de Tiago Silva (72'), novamente assistido por Edwards, mas os arouquenses conseguiram reduzir a desvantagem passados três minutos, por Dabbagh. A turma de Armando Evangelista não se deu por vencida e partiu em busca do empate, que acabou por surgir aos 90+4', com Pité a bater Trmal e a estabelecer o 2-2 final.

Mas não nos ficamos por aqui no que a empates diz respeito... Em Vizela o marcador marcava 1-1 quando o árbitro apitou para o final da partida entre os locais e o Paços de Ferreira. Depois de se ter visto reduzido a 10 jogadores por expulsão de Hélder (vermelho direto) aos 28', os pacenses viram a vida ficar ainda mais complicada quando os anfitriões chegaram ao golo em cima do intervalo (Schettine, após cruzamento de Kiko).

No entanto, o Paços conseguiu mesmo chegar à igualdade no início da segunda parte: Deni Jr. aproveitou um erro de Charles, fez um "chapéu" e assinalou o 1-1 final, que deixa o Vizela no 12º lugar, com seis pontos, enquanto que os pacenses estão em nono, com oito.

No fecho da jornada o SC Braga recebeu e venceu o Tondela por 3-1, ascendendo ao quinto lugar da tabela classificativa. Os golos só surgiram na reta final da partida - Iuri Medeiros bisou aos 81' e 90', enquanto que Ricardo Horta marcou o segundo dos arsenalistas aos 84'. Pelo meio, o azeri Dadashov reduziu para o Tondela (86'). O Tondela, com apenas três pontos, ocupa o último lugar da prova.

Divorce and your home

What happens to your mortgage after divorce?
How much do you still owe on the house?
How much equity do you have in the house?
What is the tax impact after divorce?
Your options for your home after divorce?

For answers to these questions and more, visit: homeseparation.ca

Keele & Rogers

Casa separada bem cuidada, com várias melhorias num excelente lote. O andar principal tem tetos com 9 pés de altura. A cozinha tem ainda uma área de pequeno-almoço com acesso ao exterior. Conceito aberto entre a sala de jantar e de estar, com piso em madeira. O segundo andar possui uma cozinha e sala de estar em conceito aberto, com tetos de 9 pés. O basement encontra-se acabado, com conceito aberto.

Highway 27 & Langstaff

Adorável, aconchegante e bem iluminada semi-independente no incrível bairro familiar. Esta casa tem 3 quartos espaçosos, 4 casas de banho e uma cave com belos acabamentos. Grande cozinha com zona de refeições, sala de estar com lareira a gás. O quintal está configurado para se divertir ou apenas sentar e relaxar. Excelente localização, perto de muitas comodidades, como parque, escola, igreja, lojas, Hwy 427 / Hwy 27.

RE/MAX

REMAX ULTIMATE
REALTY INC.,BROKERAGE
Independently Owned and Operated

CANDIDO FARIA
SRS, ABR, Hon. B.A.
Real Estate Broker

416.459.2007
candido@candidofaria.ca
www.CandidoFaria.ca

A melhor altura para comprar ou vender a sua casa é quando estiver devidamente preparado!

Águias desbloqueiam equação nas alturas

Darwin e Weigl marcaram de cabeça, numa fase em que os axadrezados controlavam a via terrestre. Uruguaio torna a bisar e Benfica repõe vantagem de quatro pontos no topo.

Créditos: DR

O Benfica continua imparável, mantém o pleno de vitórias na Liga e a vantagem de quatro pontos para F. C Porto e Sporting. Segunda-feira (20), fez cair o Boavista (3-1), num triunfo justo e que permitiu ajustar as contas e ajudar a superar o trauma do despiste contra o mesmo oponente (3-0), depois de um arranque sem falhas, na época transata.

Os encarnados dominaram e criaram as oportunidades mais evidentes. São de momento uma equipa confiante, segura a defender e competente no plano ofensivo. Porém, ainda se encontram distantes de apresentar um jogo atrativo, muito à imagem dos conjuntos de Jorge Jesus. Darwin, bisou, e juntou-se a Rafa na função de motor de arranque e de agitador do ataque. Os axadrezados entraram algo acanhados, mas soltaram-se e concederam qualidade à discussão, além da dúvida no resultado durante mais de uma hora.

Os encarnados entraram pressionantes e a garantir um jogo de sentido único. Controlaram um Boavista de tração atrás, organizado, mas sem capacidade para sair a jogar. Com as fronteiras terrestres encerradas - Darwin falhou uma oportunidade num lance de exceção -, o líder apostou na via aérea para desequilibrar.

O uruguaio voltou a destacar-se, desta vez de forma vitoriosa, na sequência de uma assistência de Diogo Gonçalves e, pouco depois, Weigl faria o mesmo, após um toque de Otamendi, também nas alturas. Pelo meio, Sauer, num rasgo de eleição, empatara o duelo à bomba.

O momento saboroso do brasileiro e do conjunto durara apenas dois minutos para satisfação dos adeptos e do médio alemão, que errara na génese do lance do tento axadrezado. O Boavista voltou ameaçador - Malheiro e Ntep reclamaram nova oportunidade -, perante uma águia adormecida e que voltou a incomodar por Yaremchuck.

A vantagem mínima manteve a esperança boavisteira bem viva e Makouta esteve perto do sonho, travado por Otamendi. O novo tento de Darwin, minutos depois, num brinde embrulhado por Rafa, selava o sexto triunfo. Apesar do destino traçado, as panteras nunca deixaram de lutar e obrigaram o líder a manter-se em alerta.

Mais: Darwin voltou a bisar e a oferecer alguns arranques explosivos. Rafa "fez" meio golo. Os voos de Bracalli e a bomba de Sauer mereciam aplausos.

Menos: Sofreu forte pressão de Sebastián Perez, mas Weigl errou numa zona proibida e a consequência da indecisão valeu o empate axadrezado.

Árbitro: Adotou inicialmente um critério disciplinar mais amplo, mas depois apertou-o com o decorrer do jogo. Teve ajuda do VAR no terceiro golo.

JN/MS

Banco resgata guerreiros numa ponta final frenética

Face à iminência de novo resultado negativo, Carlos Carvalhal puxou de todos os trunfos arsenalistas e desbloqueou o jogo. Quatro golos nos últimos nove minutos, com bis de Iuri Medeiros.

Créditos: DR

Com uma ponta final de bom nível, o Braga regressou aos triunfos, batendo o Tondela, por 3-1, na ressaca europeia. Destaque para Iuri Medeiros, que desfez o nulo e fechou as contas. Os quatro golos da partida surgiram nos últimos nove minutos, não refletindo o marcador as dificuldades sentidas pelos minhotos para somar três pontos.

O avançado açoriano, que entrou na última meia hora, ajudou a desbloquear um encontro em que os minhotos, apesar de dominarem em largos períodos, não estavam a mostrar grande capacidade para desfazer o nulo e pareciam condenados a um quarto resultado negativo consecutivo.

Insatisfeito com o rumo dos acontecimentos, Carlos Carvalhal mexeu na equipa ao intervalo, lançando André Horta e Galeno e, mais tarde, também Mario González e Iuri Medeiros. As alterações deram frutos na reta final do encontro. Mario González serviu Iuri Medeiros para o 1-0 e três minutos depois o Braga aproveitou alguma descompensação do adversário e, num bom remate de Ricardo Horta, elevou para 2-0. Uma bela forma de o capitão assinalar o jogo número 200 na Liga.

Com a vitória, aparentemente na mão, nem por isso o Braga deixou de passar por novo aperto, com Dadashov, pouco depois, a bater Matheus e a devolver a diferença mínima ao marcador.

Contudo, os guerreiros não denotaram o nervosismo que haviam evidenciado em várias fases do jogo. A equipa soube segurar a vantagem e, em cima do minuto 90, após boa abertura de André Horta, surgiu Iuri Medeiros a apontar o 3-1, desfazendo as dúvidas quanto ao vencedor.

Já o Tondela, que deu a entender que podia quebrar em Braga a sequência de resultados negativos, quebrou nos instantes finais e acabou por sofrer a quinta derrota seguida na Liga, mantendo-se, assim, na cauda da classificação.

JN/MS

Créditos: DR

Galeno renova com o SC Braga até 2026 e tem cláusula aumentada

O SC Braga oficializou a renovação do contrato de Wenderson Galeno.

O extremo brasileiro de 23 anos prolongou o vínculo com o SC Braga até 2026. Esta é a terceira temporada que Galeno está no clube minhoto, tendo realizado 99 jogos e marcado 15 golos e feito 23 assistências.

"Tem sido um dos elementos mais preponderantes na equipa ao longo das últimas temporadas, tendo recebido com enorme satisfação mais este passo na relação profícua com o clube bracarense", pode ler-se no comunicado da equipa.

No comunicado enviado pelo SC Braga à CMVM, é possível ver que a cláusula de rescisão de Galeno foi aumentada de 15 para 25 milhões de euros.

JN/MS

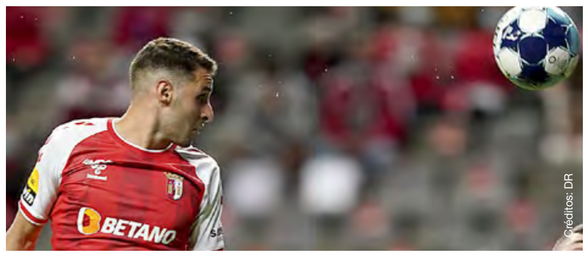
Créditos: DR

Abel Ruíz está lesionado e vai parar várias semanas

Abel Ruíz, do Sporting de Braga, contraiu uma lesão no joelho esquerdo e poderá parar até três semanas.

O avançado espanhol está lesionado com uma contusão no joelho esquerdo, informou o SC Braga. O clube minhoto adiantou ainda que o tempo de paragem será de duas a três semanas.

Ruiz já leva um golo e uma assistência pelo SC Braga esta época, tendo representado a seleção nacional no encontro de qualificação para o Mundial 2022 frente à Geórgia.

JN/MS

Embalo da Champions trouxe goleada ao Dragão

Créditos: DR

F. C. Porto arrasa Moreirense com uma segunda parte de qualidade. Taremi e Luis Díaz bisaram, num jogo em que Fábio Vieira fez três assistências.

Os bons sinais que o F. C. Porto deu em Madrid tiveram continuidade no campeonato e os dragões voltaram às vitórias com uma goleada ao Moreirense, num jogo em que a equipa de Sérgio Conceição apresentou várias novidades e fez uma exibição de bom nível, sobretudo na segunda parte, durante a qual demoliu por completo um adversário que lhe deu bastante que fazer até ao intervalo.

Taremi e Díaz, ambos com dois golos, e Pepê, em estreia a marcar, construíram um resultado robusto, capaz de alegrar a plateia portista e de convencer Conceição de que, desta vez, não havia razões para preocupação com um eventual desleixo da equipa azul e branca no regresso à terra, após o brilho das luzes da Champions.

Ainda sem vitórias na Liga, o Moreirense resistiu à moda dos três centrais e apresentou-se no Dragão de forma atrevida. Na primeira parte, a equipa de João Henriques equilibrou a partida e criou alguns calafrios ao aniversariante Diogo Costa. Com Wendell pela primeira vez titular na lateral esquerda, Marcano em vez de Pepe, Vitinha no meio-campo e Fábio Vieira no apoio a Taremi (Toni Martínez cumpriu castigo), o F. C. Porto demorou a entrar no jogo e foi só à meia-hora que chegou ao golo, num penálti sofrido e convertido pelo avançado iraniano.

Desbloqueado o marcador, os dragões tiveram mais espaços para aproveitar e o segundo tempo foi um fartote, com os cónegos muito subidos à procura de marcar e a abrirem auto-estradas atrás que os portistas souberam explorar, sobretudo por Luis Díaz, cuja velocidade continua a fazer estragos semana após semana.

O internacional colombiano fez o 2-0 e o 3-0 de forma muito parecida, ambos com assistências de Fábio Vieira, sendo que o primeiro surgiu na sequência de uma desatenção de Pasinato numa reposição de bola. O guarda-redes brasileiro voltou a não ficar bem na fotografia do 4-0, ao defender para a frente um disparo de Vitinha, permitindo uma recarga artística de Taremi. Menos de 20 minutos depois de ter feito o 2-0, o F. C. Porto fechou o resultado com o primeiro golo de Pepê, que entrara para o lugar de Díaz, novamente a passe de Fábio Vieira. O médio podia ter marcado antes, mas estava mais inspirado na hora de servir os companheiros.

Sinal mais: Fábio Vieira nem começou bem, mas depois brilhou nas assistências. Díaz e Taremi insaciáveis na busca do golo. Vitinha teve muito critério no miolo.

Sinal menos: Pasinato comprometeu em dois dos golos sofridos pelo Moreirense. Os cónegos perderam-se na segunda parte e as substituições não resultaram.

Árbitro: Paulinho fez falta sobre Taremi na jogada do penálti. Dúvidas num lance entre Abdu Conté e Marcano, na área dos visitantes, aos 74 minutos.

JN/MS

Leão espanta fantasmas e volta a sorrir

Créditos: DR

Penálti concretizado por Pedro Porro dá vitória ao Sporting e interrompe ciclo de maus resultados.

O Sporting espantou os fantasmas e derrotou o Estoril, por 1-0, com um golo de Pedro Porro, na concretização de um penálti. Depois de três jogos a marcar passo, com destaque para a goleada sofrida frente ao Ajax, os leões voltaram a ganhar confiança e derrotaram, com justiça, a equipa sensação do campeonato.

Com Matheus Reis e Sarabia no onze, as novidades reservadas por Ruben Amorim, o Sporting demorou a entrar na partida, apesar de, até ao intervalo, ter jogado a favor do intenso vento que se sentiu no Coimbra da Mota. Ainda a lamber as feridas do duelo na Liga dos Campeões, os leões, receosos, deixaram os canarinhos instalar-se no meio-campo.

No lado esquerdo, Arthur causou problemas, mas só por uma vez o Estoril esteve perto de marcar: após um canto, Adán teve de se aplicar por duas vezes após remates muito perigosos de William e Gamboa.

O campeão nacional acordou pouco antes da meia hora e no espaço de um minuto Paulinho quase colocou a equipa em vantagem. No primeiro remate, Dani Figueira impôs-se e, no segundo, foi Joãozinho a cortar sobre a linha.

O Sporting veio do descanso com motivação redobrada e Paulinho atirou ao poste. Noite de má sorte para o avançado.

No banco, Ruben Amorim arriscou com a entrada de Jovane e a saída de Vinagre - Nuno Santos recuou para lateral - e a audácia revelou frutos. Outra vez em destaque, Paulinho ganhou posição e foi derrubado por Figueira. Penálti bem assinalado e Porro concretizou com distinção.

Numa partida em que perder pontos poderia ter consequências nefastas, sobretudo psicológicas, o Sporting geriu o resto da partida com competência, apesar de um ou outro susto. Do outro lado, o Estoril nunca conseguiu explorar alguns espaços vazios, mas a verdade é que os leões defenderam com acerto. Aos 81 minutos, Bruno Lourenço rematou com convicção, mas Adán defendeu com total segurança. Muito balanceados para o ataque, os canarinhos estiveram sujeitos a contragolpes, mas o Sporting preferiu sempre guardar a bola em detrimento de aventuras.

JN/MS

Infelicidade de Charles travou a festa vizelense

Créditos: DR

Minhotos estiveram em vantagem, mas não aproveitaram a superioridade numérica.

Empate a um golo, num jogo em que os locais estiveram em vantagem no marcador e em superioridade numérica. Os pacenses não desmoronaram com a expulsão de Hélder Ferreira, ainda antes da meia-hora, e foram à procura do golo, tendo beneficiado de uma má abordagem de Charles para marcar.

No primeiro jogo da história do Vizela, em casa, na elite nacional, foi ao som da "Minha Casinha", dos Xutos e Pontapés, que os adeptos assinalaram a data histórica, num jogo no qual Pedro Proença, presidente da Liga, marcou presença. De cântico em cântico, a primeira explosão de alegria surgiu a um minuto do intervalo, quando Schettine desviou com sucesso para a baliza de André Ferreira. Nesta fase, os pacenses estavam reduzidos a 10 elementos.

A inferioridade numérica não foi entrave para os castores que, nos minutos iniciais do segundo tempo, aproveitaram um erro de Charles. Deni Jr.º foi exímio no chapéu e fez a igualdade. Posteriormente, o encontro teve momentos de parada e resposta, mas o empate prevaleceu até ao apito final.

JN/MS

Portimonense prolonga bom arranque de temporada

Os algarvios triunfaram na receção ao Santa Clara (2-1), prolongando o excelente arranque de temporada três vitórias, um empate e duas derrotas), com golos de Aponza e Lucas. Rui Costa marcou para os açorianos.

Créditos: DR

Quem apenas conseguiu ver a primeira parte do duelo entre a equipa de Portimão e os bravos açorianos perdeu um resto de encontro equilibrado, mas foi o suficiente para ver todos os golos que valeram o triunfo à equipa de Paulo Sérgio, que ascendeu, provisoriamente, ao quinto lugar da Liga e conquistou a primeira vitória em casa.

O marcador não demorou a ser estreado e, logo aos 10 minutos, Aponza colocou o Portimonense em vantagem ao concluir, com classe, uma bela assistência de Lucas.

A resposta não tardou e Rui Costa repôs a igualdade no marcador, depois de encostar na baliza uma bola que bateu, caprichosamente, no poste e terminou nos pés do avançado português.

Quando já todos pensavam que a primeira parte iria terminar empatada, Lucas voltou a brilhar e fez o golo que viria a valer o triunfo aos algarvios.

O segundo tempo foi bastante equilibrado, com oportunidades de golo de parte a parte, mas as redes não voltaram a abanar, fruto também das boas exibições dos guardiões.

Ao contrário do adversário, o Santa Clara não manteve o bom arranque de temporada e está na 14.ª posição da tabela.

Com um golo e uma assistência, o brasileiro Lucas parece estar a voltar a ganhar confiança para espalhar a qualidade técnica que o caracteriza e foi o melhor em campo.

JN/MS

Belenenses SAD e Gil Vicente empatam a um golo em Leiria

Créditos: DR

O Belenenses SAD, que continua sem vitórias, e o Gil Vicente empataram (1-1) em encontro da sexta jornada da Liga, disputado no Estádio Dr. Magalhães Pessoa, em Leiria.

Em casa emprestada, a formação comandada por Petit adiantou-se aos 83 minutos, graças a um autogolo do guarda-redes esloveno Ziga Frelih, mas, já nos descontos, aos 90+2, o suplente georgiano Giorgi Aburjania restabeleceu a igualdade.

Na classificação, o conjunto de Barcelos segue, provisoriamente, no oitavo posto, com oito pontos, os mesmos de Boavista e Sporting de Braga, enquanto o Belenenses SAD continua no 18.º e último lugar, agora três.

JN/MS

Famalicão continua sem vitórias na Liga ao empatar com o Marítimo

O Famalicão manteve-se sem vitórias na Liga, ao empatar a zero na receção ao Marítimo, no segundo encontro da sexta jornada da prova.

A formação comandada por Ivo Vieira ainda beneficiou de uma grande penalidade, aos 59 minutos, mas o 'capitão' Ivo Rodrigues permitiu a defesa ao guarda-redes brasileiro Paulo Victor.

Com este resultado, o Marítimo mantém o 11.º lugar, com seis pontos, enquanto o Famalicão, que somou o terceiro empate consecutivo, depois de três derrotas a abrir, continua em 17.º e penúltimo, com apenas três.

JN/MS

Arouca marca nos descontos e empata com o Vitória de Guimarães

Um golo de Pité, aos 90+4 minutos, valeu ao Arouca um empate a dois golos na receção ao Vitória de Guimarães, em encontro da sexta jornada da Liga.

Ricardo Quaresma, aos sete minutos, e Tiago Silva, aos 72, deram dois golos de vantagem aos minhotos, mas Armando Evangelista foi ao banco buscar a igualdade, selada pelo palestiniano Oday Dabbagh, aos 76, e o ex-jogador do F.C. Porto B, Pité, aos 90+4 minutos.

Na classificação, os vimaranenses, que somaram o quarto empate, subiram, provisoriamente ao nono lugar, com sete pontos, contra cinco do Arouca, que "pulou" para o 12.º posto.

JN/MS

LIGA PORTUGAL bwin

I LIGA RESULTADOS DA 6ª. JORNADA

Portimonense	2-1	Santa Clara
Famalicão	0-0	Marítimo
B. SAD	1-1	Gil Vicente
Arouca	2-2	Vitória SC
Vizela	1-1	P. Ferreira
Porto	5-0	Moreirense
Estoril	0-1	Sporting
Benfica	3-1	Boavista
Braga	3-1	Tondela

I LIGA PROGRAMA DA 7ª. JORNADA

Sexta-feira 24/09
Sporting 19h00 Marítimo - SPORT TV 2
Gil Vicente 21h00 Porto - SPORT TV 1

Sábado 25/09
Moreirense 15h30 Arouca – SPORT TV 2
Vitória SC 18h00 Benfica - SPORT TV 1
Tondela 20h30 Famalicão – SPORT TV 2

Domingo 26/09
Santa Clara 18h00 Braga - SPORT TV 1
Portimonense 20h30 Vizela - SPORT TV 1

Segunda-feira 27/09
Paços de Ferreira 19h00 B. SAD - SPORT TV 2
Boavista 21h15 Estoril - SPORT TV 1

Classificação

Equipas	P	PD	V	E	D	GM	GS	DG
Benfica	18	6	6	0	0	16	3	13
F.C. Porto	14	6	4	2	0	14	3	11
Sporting	14	6	4	2	0	10	3	7
Estoril	13	6	4	1	1	9	4	5
Braga	11	6	3	2	1	9	5	4
Portimonense	10	6	3	1	2	7	4	3
Gil Vicente	8	6	2	2	2	7	6	1
P. Ferreira	8	6	2	2	2	5	7	-2
Boavista	8	6	2	2	2	8	8	0
Vitória SC	7	6	1	4	1	6	3	3
Marítimo	6	6	1	3	2	6	8	-2
Vizela	6	6	1	3	2	6	12	-6
Arouca	5	6	1	2	3	6	12	-6
Santa Clara	4	6	1	1	4	4	14	-10
Famalicão	3	6	0	3	3	5	9	-4
Tondela	3	6	1	0	5	7	12	-5
B-SAD	3	6	0	3	3	3	8	-5
Moreirense	3	6	0	3	3	8	15	-7

Legenda: P - Pontos; PD - Partidas disputadas; V - Vitórias; E - Empates; D - Derrotas; GM - Golos marcados; GS - Golos sofridos; DG - Diferença de golos

LIGA PORTUGAL 2 SABSEG SEGUROS

Classificação

Equipas	P	PD	V	E	D	GM	GS	DG
Feirense	15	6	5	0	1	11	3	8
Rio Ave	13	6	4	1	1	16	9	7
Benfica B	11	6	3	2	1	12	7	5
Casa Pia	10	6	3	1	2	9	6	3
Mafra	10	6	3	1	2	7	5	2
Penafiel	10	6	3	1	2	4	3	1
Chaves	9	6	2	3	1	12	9	3
Sp. Covilhã	9	6	2	3	1	6	5	1
Porto B	8	6	2	2	2	10	11	-1
Leixões	8	6	2	2	2	9	10	-1
Trofense	7	6	1	4	1	5	5	0
Ac. Viseu	7	6	2	1	3	10	12	-2
Nacional	7	6	2	1	3	8	10	-2
Varzim	6	6	1	3	2	8	10	-2
E. Amadora	5	6	1	2	3	8	13	-5
Vilafranquense	5	6	1	2	3	4	9	-5
Farense	3	6	0	3	3	7	12	-5
Académica	2	6	0	2	4	6	13	-7

Legenda: P - Pontos; PD - Partidas disputadas; V - Vitórias; E - Empates; D - Derrotas; GM - Golos marcados; GS - Golos sofridos; DG - Diferença de golos

II LIGA RESULTADOS DA 6ª. JORNADA

Sp. Covilhã	0-0	Penafiel
Rio Ave	0-4	Feirense
Mafra	0-0	Trofense
Farense	2-2	Benfica B
Nacional	1-2	Casa Pia
Chaves	4-2	Porto B
Académica	1-2	Vilafranquense
Leixões	1-4	Ac. Viseu
Varzim	3-1	E. Amadora

II LIGA PROGRAMA DA 7ª. JORNADA

Sábado 02/10
E. Amadora 11h00 Leixões – SPORT TV
Ac. Viseu 14h00 Académica – SPORT TV+

Domingo 03/10
Feirense 11h00 Varzim – SPORT TV
Benfica B 14h00 Chaves – BENFICA TV
Penafiel 14h00 Mafra – SPORT TV+
Porto B 15h30 Rio Ave – PORTO CANAL
Casa Pia 19h00 Sp. Covilhã - STREAMING
Vilafranquense 19h30 Farense – CANAL 11

Segunda-feira 04/10
Trofense 20h15 Nacional – SPORT TV

LIGA 2
João Carlos Pereira é o novo treinador da Académica

Créditos: DR

João Carlos Pereira está de regresso à Académica, da Liga Portugal 2, para assumir o comando técnico até final da época, substituindo Rui Borges.

Em comunicado, os estudantes recordam a passagem do técnico pela briosa na época de 2003/2004 e, mais recentemente, na época de 2019/2020.

João Carlos Pereira, de 56 anos, encontrava-se atualmente sem clube, depois de ter saído do Grasshoppers, da Suíça, antes do final da época passada.

Na manhã de quarta-feira (22), foi anunciado o afastamento do treinador Rui Borges, que estava pela segunda época na Académica de Coimbra, numa rescisão amigável entre as partes.

O técnico, que na época anterior manteve os estudantes na luta pela subida à Liga Portugal até praticamente final do campeonato, não resistiu aos maus resultados do início da nova temporada, com um saldo negativo de quatro derrotas e dois empates.

A Académica, após seis jornadas, ocupa o 18.º e último lugar do campeonato, com dois pontos, relativos a dois empates em casa.

JN/MS

Costinha abandona o comando do Nacional

Créditos: DR

Costinha já não é o treinador do Nacional, informou o clube da Madeira.

"Na sequência da reunião hoje mantida entre o técnico e Administração da SAD, ficou decidido que Costinha está de saída do comando técnico do CD Nacional", pode ler-se no comunicado oficial. Esta é a segunda vez que o treinador abandona o comando técnico do Nacional da Madeira, depois do fim de ligação em 2019.

O Nacional está no 12.º lugar da Segunda Liga, tendo duas vitórias, um empate e três derrotas.

JN/MS

FUTEBOL FEMININO

Portugal goleia Israel à boleia de dois golos nos primeiros minutos

Créditos: DR

A seleção portuguesa de futebol feminino marcou, no passado domingo (19), dois golos nos primeiros sete minutos, rumo a uma tranquila goleada em Israel por 4-0, no Grupo H europeu de qualificação para o Mundial2023.

Em Rishon Le-zion, Telma Encarnação, aos dois minutos, e Dolores Silva, aos sete, de grande penalidade, encaminharam o triunfo do onze de Francisco Neto, que mudou oito "peças", três dias após uma frustrante estreia na Turquia (1-1).

A vantagem tão cedo deu grande tranquilidade à formação das quinas, que dominou todo o encontro e, na segunda parte, conseguiu mais dois tentos, em cabeceamentos de Diana Gomes, aos 64 minutos, e Carole Costa, aos 84, servidas por Suzane Pires.

Portugal fecha, assim, os dois primeiros encontros com quatro pontos, que, para já, servem para liderar o agrupamento, um ponto à frente da Alemanha, que só disputou um jogo. A corrida prossegue em outubro, na receção à Sérvia (21) e na Bulgária (26).

Em relação ao jogo da passada quinta-feira (16) na Turquia (1-1), Francisco Neto operou uma "revolução", repetindo apenas três jogadoras: Carole Costa, Dolores Silva e Jéssica Silva.

Portugal manteve, ainda assim, o 4-3-3 da estreia, com Catarina Amado, Diana Gomes, Carole Costa e Alícia Correia, à frente de Patrícia Morais, um meio-campo com Dolores Silva, Andreia Jacinto e Tatiana Pinto e um trio na frente, composto por Telma Encarnação, Jéssica Silva e Kika Nazareth.

O encontro começou, praticamente, com o primeiro golo luso, que só tardou 79 segundos: Andreia Jacinto isolou Jéssica Silva, a guarda-redes defendeu, Andreia Jacinto viu a recarga ser cortada por uma defesa, mas, à terceira, Telma Encarnação marcou.

Portugal não demorou a adiantar-se e também não tardou a chegar ao segundo golo, desta vez numa grande penalidade concretizada pela capitã Dolores Silva, depois de uma falta de Nakav sobre Jéssica Silva.

Com dois golos de vantagem, a formação das 'quinas' desacelerou e, aos 11 minutos, Israel poderia ter reduzido, num cabeceamento de Beck, servida por Achtel, que Patrícia Morais, bem posicionada, desviou por cima da barra.

Na resposta, o onze de Francisco Neto foi em busca do terceiro, que esteve perto em três ocasiões, desperdiçadas por Tatiana Pinto, aos 16 e 25 minutos, na primeira situação com um "chapéu" de muito longe à barra, e Jéssica Silva, aos 21.

Até ao intervalo, o jogo acalmou, merecendo registo apenas a saída de Dolores Silva, lesionada, cedendo o lugar a Andreia Norton, aos 32 minutos.

O conjunto das quinas entrou para a segunda parte determinado a chegar ao terceiro golo e esteve muito perto de o conseguir logo aos 47 minutos, num escandaloso falhanço de Telma Encarnação, depois de grande trabalho na direita de Andreia Norton.

Aos 61 minutos, o técnico luso refrescou a equipa, com as saídas de Andreia Jacinto, Jéssica Silva e Telma Encarnação e as entradas de Ana Borges, Diana Silva e Suzane Pires.

Pouco depois, aos 64 minutos, as substituições surtiram efeito, já que Diana Silva conquistou um canto, que Suzane Pires marcou na direita para a entrada fulminante de cabeça da central Diana Gomes, em estreia a marcar por Portugal.

Mais relaxada, a seleção lusa poderia ter sofrido golos de Sofer e Hazan, valendo então Patrícia Morais, mas acabou foi por marcar o quarto, aos 84 minutos, em mais uma bola parada de Suzane Pires, desta vez para a cabeça de Carole Costa, a outra central.

Na parte final, a avançada Ana Rute, em estreia, também poderia ter faturado, tal como Suzane Pires, mas o resultado já não sofreu qualquer alteração. JN/MS

UEFA aumenta prémios para o Europeu feminino de 2022

Créditos: DR

O Comité Executivo da UEFA anunciou um aumento dos prémios no próximo Europeu de futebol feminino, que vai se disputar em Inglaterra, em 2022, com as 16 seleções qualificadas a dividirem uma verba de 16 milhões de euros.

Os 16 milhões de euros são o dobro do valor distribuído no Euro2017, nos Países Baixos, com a distribuição da verba a incluir montantes garantidos mais elevados e bónus baseados no desempenho na fase de grupos.

Além disso, o Comité Executivo da UEFA aprovou a introdução de um programa de benefícios para os clubes, que vai disponibilizar um montante total de 4,5 milhões de euros para recompensar os clubes europeus que libertem jogadoras para a fase final do Europeu, "contribuindo para o sucesso do evento".

"O aumento nas distribuições financeiras e a introdução de um programa de benefícios para os clubes são iniciativas da Estratégia para o Futebol Feminino da UEFA, garantindo que mais dinheiro do que nunca é disponibilizado para o futebol feminino", refere o organismo que tutela o futebol europeu.

JN/MS

VIEIRA & ASSOCIATES
INSURANCE BROKERS LTD.
We have moved to better serve you
55 Horner Avenue, Etobicoke
south of the Gardiner between Islington and Kipling
Gardiner Expy (QEW)
Evans Ave.
Kipling Ave.
Horner Ave.
Islington Ave.
Come visit us:
Monday to Friday
8:30 am to 5:00 pm
Free parking
info@vieirainsurance.com
vieirainsurance.com
416-531-1146
Toll Free 1-888-843-4721

TAÇA DA LIGA

Rio Ave e Santa Clara empatam na Taça da Liga

Créditos: DR

Rio Ave e Santa Clara empataram (2-2), esta quarta-feira (22), no primeiro jogo do Grupo D da Taça da Liga, no qual os vila-condenses tiveram sinal mais, mas os açorianos desperdiçaram um penálti decisivo.

A equipa insular, da Liga Portugal, esteve por duas vezes em vantagem, com tentos de Luiz Phellype, de grande penalidade (15 minutos), e Jean Patric (34), mas em ambas o Rio Ave, do segundo escalão, que jogou em casa, resgatou a igualdade, por Aziz (17) e Zé Manuel (59), tendo o guardião Léo Vieira segurado o empate, aos 72, a defender uma grande penalidade apontada por Lincoln.

Com este resultado, num jogo em que o Santa Clara atuou desde os 67 minutos em inferioridade numérica, devido à expulsão de Rafael Ramos, os dois conjuntos ficam em igualdade, com um ponto, num grupo do qual ainda faz parte o F. C. Porto, que folgou.

JN/MS

Famalicão goleia Penafiel na Taça da Liga

Créditos: DR

O Famalicão impôs-se ao Penafiel, por 5-0, em jogo da jornada inaugural do Grupo B da Taça da Liga, que integra também o campeão Sporting.

A formação famalicense soma assim a terceira vitória em três jogos na prova, enquanto os penafidelenses contam agora a primeira derrota.

O jogo iniciou com o Penafiel, nos primeiros minutos, a surpreender e a jogar de igual para igual com o Famalicão, do escalão superior.

A primeira grande oportunidade de golo aconteceu mesmo para a formação visitante, quando, aos 17 minutos, Edson Farias atirou a bola à barra. Num primeiro momento, um remate cruzado de Simão obrigou Dalberson a uma defesa apertada, sacudindo para a zona frontal e o avançado acabou por atirar à barra.

A equipa liderada por Ivo Vieira foi-se organizando e começou a assumir o comando da partida e, ainda antes do intervalo, fez o primeiro golo: aos 35 minutos, depois de um passe de Iván Jaime, Ivo Rodrigues rematou cruzado e inaugurou o marcador.

A partir desse momento, o Famalicão assumiu por completo a superioridade no jogo e até ao intervalo teve mais que uma oportunidade de aumentar a vantagem.

Para o segundo tempo manteve-se a tendência e o Famalicão entrou forte e a pressionar. A história do jogo na segunda parte desenhou-se bem distinta dos primeiros 45 minutos.

Logo aos 47 minutos, Iván Jaime atirou ao lado da baliza de Filipe Ferreira, num remate cruzado, à entrada da grande área. Pouco depois, aos 49, o mesmo jogador recebeu com espaço no meio, mas rematou sem força, permitindo ao guardião penafidelense uma defesa fácil.

O segundo golo acabou por surgir aos 57 minutos, por intermédio de Simon Banza. Ivo Rodrigues desmarcou-se e cruzou rasteiro para Banza, que apenas teve que 'encostar'.

A tarefa já não estava fácil para o Penafiel, perante o crescente desempenho do Famalicão, mas complicou-se ainda mais depois da expulsão de Leandro, com o cartão vermelho direto, aos 59 minutos.

O Famalicão não baixou o rendimento e a goleada começou a desenhar-se. Pedro Marques, que tinha entrado há pouco tempo, marcou o 3-0 aos 69 minutos. Filipe Ferreira defendeu para a frente um remate de Ivo Rodrigues, a bola sobrou para Pedro Marques que não desperdiçou a oportunidade.

Pedro Marques haveria de marcar ainda o último golo, aos 89 minutos, já depois de Bruno Rodrigues, de grande penalidade, ter apontado o quarto tento dos famalicenses, aos 73.

JN/MS

Boavista opera reviravolta em Paços de Ferreira

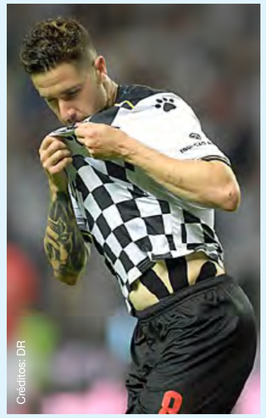
Créditos: DR

Equipa axadrezada ganhou vantagem no Grupo C, que inclui igualmente o Sp. Braga.

O Boavista venceu esta quinta-feira (23) o Paços de Ferreira, no Estádio Capital do Móvel (1-2), em encontro referente à 1.ª jornada do Grupo C da Taça da Liga.

A equipa pacense esteve em vantagem, graças a um golo de João Pedro (20m), mas o Boavista deu a volta ao resultado na segunda parte, com golos de Yusupha (58m) e Gustavo Sauer (70m).

MF/MS

Luso Insurance Brokers Ltd.
A Division Jones Deslauries IMI Inc.
LUSO
Representamos as maiores companhias do mercado Canadiano
43 ANOS SERVINDO A COMUNIDADE
Casa • Automóvel • Mobiliário • Barco • Vida
Negócio • Acidente • Doença • Hipoteca
POUPE 30% – CASA E CARRO NA MESMA APÓLICE
AUTOMÓVEL
• Condutores com mais de 10 anos de condução - 20% de DESCONTO
SEGUROS COMERCIAIS—EMPREITEIROS
• Contractors Liability, Auto-fleet policy, Gen. Contractors, Commercial, Industrial and Apartment Buildings, Hotels, Restaurants, Garage or Auto Body, Manufacturing, Professional Buildings
CASA e CONDOMÍNIO
• Casas novas e equipadas com alarme - 30% de DESCONTO
• Casas residencias de uma só família, renovadas e actualizadas - 20% de DESCONTO
• Se reside em Mississauga, Oakville, Brampton, Concord, Ajax, Richmond Hill, Pickering, Oshawa, Hamilton, Barrie ou Bradford - Compare as nossas Tabelas
• Se é inquilino e reside num apartamento ou "flat", proteja os seus bems com uma apólice (tenants insurance) - Fale connosco
OFERECEMOS A SOLUÇÃO CERTA PARA QUALQUER TIPO DE SEGURO
1152 College St. Toronto, ON
(a oeste da Dufferin)
www.lusoinsurance.com
416.534.8455
luso@lusoinsurance.com

Christopher J. Clapperton
Barrister & Solicitor
CLAPPERTON MUNRO LAW
APART FROM THE REST
ESTATE LAW · TRUSTS · REAL ESTATE
WILLS · CORPORATE TAX PLANNING
Falamos Português
4888 Dundas Street West, Suite 100
www.cmlaw.ca | cclapperton@cmlaw.ca
Tel 416-443-1200 | Fax 416-443-1202

CANOAGEM

Portugueses com cinco medalhas no melhor Mundial de canoagem de sempre

Créditos: DR

A canoagem portuguesa encerrou, no passado domingo (19), o longo ciclo olímpico Tóquio2020 com o melhor desempenho de sempre em campeonatos do Mundo, apresentando em Copenhaga uma renovada equipa que conquistou cinco medalhas e colocou alta a "bitola" para Paris2024.

Fernando Pimenta, com um currículo de mais de 108 pódios em provas internacionais, voltou a ser a maior referência de uma equipa com grande qualidade, ao mostrar porque há poucos do seu nível na alta competição, já que neste ciclo não falhou um pódio europeu ou mundial tanto no olímpico K1 1.000 metros, no qual foi bronze em Tóquio2020, como no K1 5.000.

Daqui a três anos, a solo ou igualmente em tripulação de equipa, pode tornar-se no único português a conquistar três pódios em Jogos Olímpicos, após ter também sido prata em Londres2012, em K2 1.000, com Emanuel Silva.

Aos 32 anos, Pimenta tem maturidade, experiência e ambição suficientes para fazer com que nos próximos três anos a sua biografia continue a ser escrita com metais preciosos.

Depois da prata europeia em K1 500 metros, distância não olímpica, João Ribeiro repetiu o lugar nestes Mundiais, posteriormente a ter liderado o renovado K4 500 que foi 11.º, após falhar a final por escassos 21 centésimos.

Com os olímpicos Emanuel Silva e David Varela a pedirem para terminar antecipadamente a desgastante época, Kevin Santos aproveitou a oportunidade para mostrar, novamente, valor bem seguro para reforçar o K4 500 que já conta com os 'intocáveis' João Ribeiro e Messias Baptista - Ruben Boas é uma promessa que precisa maturar rapidamente para que esta embarcação possa ter seis concorrentes para a integrar.

Teresa Portela, que em outubro completa 34 anos, mostrou estar num dos seus melhores momentos da carreira: depois do sétimo lugar em K1 500 metros e do 10.º em K1 200 nos Jogos Olímpicos, nestas mesmas distâncias foi, respetivamente, sexta e quinta nos Mundiais.

Para Paris2024, já assumiu a "vontade natural" de fazer também tripulações, pelo que integrar igualmente um K2 500 pode ser opção, numa equipa lusa que tem mais material para poder apostar num K4.

Francisca Laia, olímpica no Rio2016, foi a duas finais neste Mundial - as suas duas primeiras, neste evento - e estreou-se no pódio, com a prata no K2 200 misto com Messias Baptista, mostrando que deseja voltar aos Jogos Olímpicos já em Paris2024.

A olímpica Joana Vasconcelos, que está grávida, é outro valor seguro, enquanto as jovens Maria Rei e Sara Sotero estão na calha para engrossar as opções técnicas.

Na paracanoagem, Norberto Mourão teve uma época brilhante, com o título Europeu em VL2 200, bem como o bronze no Mundial e nos Jogos Paralímpicos.

Alex Santos foi sexto mundial em KL1 200 e quinto em Tóquio2020.

Resultados das tripulações portuguesas nos Mundiais de Copenhaga:

Masculinos

K1 1 000 Fernando Pimenta: Medalha de ouro
K1 5.000 Fernando Pimenta: Medalha de prata
K1 500 João Ribeiro: Medalha de prata
K1 200 Kevin Santos: 9.ª
K4 500 João Ribeiro, Messias Baptista, Kevin Santos e Rúben Boas: 11.º
C1 500 Hélder Silva: meias-finais

Feminino

K1 200 Teresa Portela: 5.ª
K1 500 Teresa Portela: 6.ª
K2 200 Maria Rei/Francisca Laia: 9.ª
K2 500 Maria Rei/Francisca Laia: 15.ª

Misto

K2 200 Messias Baptista/Francisca Laia: Medalha de prata

Paracanoagem

KL1 200 Alex Santos: 6.º
VL2 200 Norberto Mourão: Medalha de bronze

JN/MS

TÉNIS

Portugueses dizem adeus aos singulares do Braga Open

A tarefa de vencer não era nada fácil e, infelizmente, revelou-se impossível de concretizar para os dois portugueses ainda em prova no Braga Open. Tiago Cação e Pedro Araújo saíram derrotados na segunda ronda e deixaram o torneio minhoto sem representação lusa no quadro de singulares.

Naquele que era um dos embates mais aguardados do dia, Tiago Cação (502.º do ranking ATP) não conseguiu impor o seu jogo frente ao grande favorito Thiago Monteiro (90.º) e despediu-se do torneio minhoto com uma derrota pesada (6-1 e 6-1) em menos de uma hora.

Logo a seguir, Pedro Araújo (898.º ATP), de 19 anos, que procurava os primeiros quartos de final da carreira a este nível, mostrou bom nível contra Hugo Gaston (115.º), mas acabou por ceder igualmente em dois sets (7-6 e 6-3). "Sinto que joguei bem, mas ainda podia ter feito melhor, especialmente no primeiro set, que estive perto de vencer. Foi pena a parte final do tie-break, em que não consegui aproveitar a vantagem", revelou Pedro Araújo em declarações após o encontro.

A fechar a jornada chegaram os sorrisos lusos. Primeiro, Nuno Borges e Francisco Cabral (quartos cabeças de série) ultrapassaram, em pares, os italianos Filippo Baldi e Jacopo Berrettini (irmão mais novo do top 10 mundial Matteo Berrettini) com 4-6, 6-1 e 10-8. Tarefa mais fácil tiveram os wild cards Jaime Faria e Luís Faria que superaram os norte-americanos Thai-Son Kwiatkowski e Alex Rybakov em dois sets (7-6[3] e 6-2).

JN/MS

LIGA PORTUGAL

AS CORES DO FUTEBOL NA CAMÕES RADIO

Transmissão em simultâneo com a Antena 1

Sábado, 25 de setembro
Vitória SC - SL Benfica
13h00m

Domingo, 26 de setembro
Santa Clara - Braga
13h00m

Descarrega a aplicação na App Store e Google Play

Camõesradio.com

UEFA

UEFA alerta para perigos de Mundial de dois em dois anos

A UEFA discorda da metodologia adotada pela FIFA na questão relativa à organização de um Campeonato do Mundo de dois em dois anos, apontando para os "perigos reais" do projeto.

O organismo que rege o futebol europeu disse esta quarta-feira, em comunicado, que a "viabilidade" de tal cenário mexe com inúmeras questões que têm que ser esclarecidas, nomeadamente, o calendário e o formato da competição, as fases de qualificação, o impacto nas competições de clubes e seleções existentes, as oportunidades desportivas e comerciais, o impacto na saúde física e mental dos futebolistas, adeptos e a sustentabilidade das suas viagens.

Também o impacto sobre o desenvolvimento do futebol feminino deve ser tido em conta, alertou a UEFA, pedindo "espaços de exclusividade" para as provas femininas.

Paralelamente, o organismo liderado por Aleksander Ceferin apontou para a necessidade de apostar nos torneios de futebol juvenis, que, apesar do pouco impacto comercial, são vitais para o desenvolvimento dos atletas.

Ainda à espera de conhecer os resultados do estudo de todas estas envolventes, a UEFA admitiu que a FIFA "apresentou uma proposta que implica a duplicação dos torneios finais do Mundial a partir de 2028, assim como das fases finais dos torneios das confederações a partir de 2025", combinada com uma reestruturação profunda das datas reservadas para os jogos das seleções.

Agradecendo a "atenção reservada" ao Europeu, "com a proposta de dobrar a frequência do seu torneio final", a UEFA especificou que prefere "abordar um assunto tão sensível com um enfoque global e não especulativo".

E realçou: "A UEFA está dececionada com a metodologia adotada, que até agora tem levado a que se comuniquem e promovam abertamente os projetos de reforma radical, antes de ter tido, juntamente com as outras partes interessadas, a oportunidade de participar em nenhuma reunião de consulta".

Por isso, a UEFA vincou que "este plano contempla perigos reais", com a "diminuição do valor do principal acontecimento futebolístico mundial, cuja celebração a cada quatro anos lhe confere uma mística com que cresceram gerações de adeptos".

Mais, a UEFA frisou que a ideia que reduz as "oportunidades desportivas das seleções mais frágeis, ao substituir os jogos normais por fases finais", representando ainda um "risco para a sustentabilidade dos jogadores, obrigados a participar em competições de alta intensidade" no final de cada temporada.

E salientou que também há um risco para o futuro dos torneios femininos, que ficariam privados de espaços exclusivos e eclipsados pela proximidade dos principais eventos masculinos.

"Estas são apenas algumas das sérias preocupações que a proposta da FIFA provoca à primeira vista, e não podem ser dissipadas simplesmente com 'slogans' promocionais, sem fundamento, sobre os supostos benefícios de um calendário mais carregado pelas fases finais", rematou, pedindo que o futuro calendário internacional seja objeto de uma "autêntica consulta" com todas as partes interessadas.

De resto, a UEFA solicitou em 14 de setembro uma reunião especial à FIFA para "poder expressar as suas preocupações" face a este projeto, mas até agora ainda não recebeu nenhuma resposta.

JN/MS

Para lease por $2100 por mês 1751 Keele St, Toronto

Apartamento com dois quartos, casa-de-banho de cinco peças, lavandaria, entrada separada, cozinha e sala de família espaçosa, com direito a um lugar de estacionamento.

O apartamento está localizado na Rogers e Keele, no segundo andar da Casa do Benfica. A propriedade está disponivel - entrada imediata.

"LIST" POR APENAS 1%*. AVALIAÇÃO GRÁTIS

*Maximum commission is 3.5%. Listing commission 1%, co-operating brokerage 2.5%.

flowercityrealty.com

ROYAL LEPAGE Flower City Realty

Sónia Ávila
Sales Representative
647.274.4809

HÓQUEI EM PATINS

Sporting vence Lleida e revalida Taça Continental

Créditos: DR

O Sporting conquistou a Taça Continental de hóquei em patins pela segunda vez consecutiva, ao vencer (3-1) os espanhóis do Lleida, num encontro que os leões foram dominadores e não permitiram aos espanhóis discutirem o resultado.

A equipa lisboeta voltou a erguer um troféu que venceu em 29 de setembro de 2019, quando derrotou o F. C. Porto, por 3-2, num jogo disputado no Pavilhão João Rocha, em Lisboa.

No passado sábado (18), na casa do adversário, o pavilhão Desportivo de Mollerussa, em Lérida, João Almeida, aos 17 minutos, Romero, aos 30, e João Souto, aos 47, anotaram os golos leoninos.

Ao contrário do formato habitual, a discussão do título realizou-se este ano num só jogo, no qual a equipa portuguesa teve de apresentar-se paciente, para contrariar a mentalidade mais defensiva dos espanhóis, que agiram na expectativa e abusaram da circulação da bola.

Os leões defrontam um conjunto menos objetivo, mas o guarda-redes Ângelo Girão teve de aplicar-se em dois lances que podiam ter dado o golo dos locais, concretamente um livre direto e uma grande penalidade, em resposta ao golo inaugural da partida, da autoria de João Almeida.

A transição rápida leonina possibilitou ao hoquista português ficar na cara de Martí Serra e, com um toque subtil, colocar a bola no fundo da baliza, aos 17 minutos.

Pouco depois, seguiu-se uma nova boa chance para a formação orientada por Paulo Freitas, mas Toni Pérez não teve a astúcia necessária para bater o guardião adversário, que defendeu com o capacete.

Apesar de ter obrigatoriamente ir em busca de marcar golos para, no mínimo, discutir o resultado, o Lleida não abdicou do bloco baixo e deparou-se com maiores dificuldades para almejar a baliza de Girão.

A preocupação passava por não sofrer mais e impedir transições dos 'leões', que tinha outras armas para desmontar a barreira defensiva espanhola, mais uma vez ultrapassada, quando, aos 30 minutos, João Almeida bloqueou o defesa adversário e serviu Nolito para o segundo.

A 10 minutos do fim, o Lleida voltou a ter uma boa chance para tentar 'abanar' o Sporting, mas Seri Folguera, da marca da grande penalidade, esbarrou no inteligente Ângelo Girão, que soube contemporizar e obrigar o adversário a precipitar-se.

Nolito ainda teve no 'stick' a oportunidade de dar a 'machada' no resultado, porém Martí Serra - provavelmente o melhor dos espanhóis, defendeu o livre direto e, na recarga, viu a bola ir 'direitinha' à barra da baliza.

O treinador Albert Folguera pediu à equipa para arriscar e partir para cima do Sporting, completamente 'blindado' por Girão, que defendeu sempre, enquanto no ataque João Souto garantiu a conquista, antes de uma nova bola embater no 'ferro' espanhol.

JN/MS

Adam Care
Opinion

Last week I said it was the only week one, and no panic alarms needed to be set off. The teams who played poorly that fans should be concerned for, all found a way to win. Buffalo, Tennessee, Dallas, Green Bay, Baltimore, and Arizona all got it done; it was easy for some, like Buffalo's rout of Miami. For others, it was nerve-racking hard; Baltimore had to come from behind to beat the Chiefs, same with Arizona and Tennessee, but a win is a win, and most of the teams expected to do well this season are at least .500 after two games. This is the week that teams need to start bringing it, as all the rust should be worn off by now. Kansas City needs their run D to step up; Tampa Bay, who is on the road in Los Angeles playing against a very talented Rams squad, also needs its ferocious defense that helped win them the Superbowl to show up. Thus far, it hasn't! Still, I have Brady and Mahomes getting it done. Speaking of Brady, he is on pace for 77 touchdowns at this point, which would eclipse the NFL touchdown record by a fair amount, currently it sits at 55. I do not believe he will be able to keep that insane pace up, but suddenly, could a man who is 44 throw 60 touchdowns? I can barely wrap my head around that thought.

Jacksonville head coach Urban Meyer, a legendary college coach who led Florida and Ohio State to national championships, joked this week that his team has to play "Alabama" every week. Bama, of course, has been dominating college football for over ten years now, averaging a national championship every two seasons. Often many of its players are drafted to the NFL each year. So, coach Meyer is correct; at the professional level, you have to prepare every week, like your opponent is at the very least Alabama. This is the NFL coach Meyer, where every team is better than Alabama. There are already rumours after a 0 – 2 start that maybe he'd be happier coaching college ball again. It is hard to have success at the NFL level after leaving the NCAA. Coach Nick Saban of who else, Alabama, left a solid career in the NCAA to coach the Dolphins. It was a disaster, as the Dolphins finished 1 and 15 that season. Saban quickly resigned and returned to the NCAA, where he has been unstoppable ever since. I believe Jacksonville is in for a long year of growing pains, under coach Meyer, but this week I have selected them to cover the spread against a talented Arizona Cardinal team.

Players of the week

Tom Brady, QB, Tampa Bay
C/ATT 24/36, 276 YDS, 5 TDs

Derrick Henry, RB, Tennessee
35 CAR, 182 YDS, 3 TDs

Cooper Kupp, WR, Los Angeles
163 YDS, 2 TDs

It looked like another over 50% ATS in week 2, until the embarrassing collapse by the Chiefs. Still, a .500 record through my first 30 picks is far from terrible. I really like the Cowboys, Browns, Titans, Buccaneers, and Raiders to win and cover this week. Best of luck!

Adam's NFL week 3 picks. Last Week ATS (7 W - 8 L) / Season Total ATS: (15 W – 15 L)

Sunday, 26 (1:00 pm)

Arizona Cardinals @ Jacksonville Jaguars
Jacksonville +7.5

Atlanta Falcons @ New York Giants
Atlanta +3.0

Baltimore Ravens @ Detroit Lions
Detroit +7.5

Chicago Bears @ Cleveland Browns
Cleveland -7.0

Cincinnati Bengals @ Pittsburgh Steelers
Cincinnati +3.0

Indianapolis Colts @ Tennessee Titans
Tennessee -5.0

Los Angeles Chargers @ Kansas City Chiefs
Kansas City -6.5

New Orleans @ New England Patriots
New England -2.5

Washington Football Team @ Buffalo Bills
Washington +7.5

Sunday, 26 (4:05 pm)

Miami Dolphins @ Las Vegas Raiders
Las Vegas -4.0

New York Jets @ Denver Broncos
Denver -10.0

Sunday, 26 (4:25 pm)

Seattle Seahawks @ Minnesota Vikings
Minnesota +1.5

Tampa Bay Buccaneers @ Los Angeles Rams
Tampa Bay -1.5

Sunday, 26 (8:20 pm)

Green Bay Packers @ San Francisco 49ers
Green Bay +3.5

Monday, 27 (8:15 pm)

Philadelphia Eagles @ Dallas Cowboys
Dallas -3.5

MLS

Toronto FC, CF Montreal, Pacific capture semifinal spots in Canadian Championship

Montreal to face Canadian Premier League side Forge FC.

Goals by Jonathan Osorio, Ifunanyachi Achara, Yeferson Soteldo and Noble Okello gave Toronto FC a convincing 4-0 win over York United FC in Canadian Championship quarterfinal play Wednesday (22).

Fielding arguably its strongest available team, Toronto put the Canadian Premier League side under pressure early before a sparse crowd of 3,651 on a very wet, windy evening at BMO Field. York spent much of the game on the back foot and trailed 2-0 after a first half that saw it outshot 10-2 (6-1 in shots on target).

The MLS side went ahead in the 34th minute thanks to the three Canadians in its starting 11. Richie Laryea and Jacob Shaffelburg combined down the left flank before Shaffelburg's cross found a wide-open Osorio between the York centre backs. His header beat an exposed York 'keeper Nathan Ingham.

Osorio, playing in his franchise-leading 282nd game, has now scored against 24 different teams in all competitions for Toronto.

Seven minutes later, Laryea and Shaffelburg played providers again after a York turnover. This time Shaffelburg's low curling cross found Achara as he broke through the centre backs and the Nigerian-born forward poked the ball past Ingham.

Soteldo scored from the penalty spot in the 84th minute after York captain Roger Thompson took down 17-year-old substitute Jahkeele Marshall-Rutty in front of the south stand. Okello, put in alone by Michael Bradley, made it 4-0 in the 89th minute.

It was the first clean sheet for Toronto since a 2-0 MLS win over Columbus on May 12. TFC has given up an MLS-worst 51 goals this season.

Toronto advances to host Pacific FC

Hamilton's Forge FC was the first team to reach the semifinals, defeating Winnipeg's Valour FC 2-1 on Sept. 15. The CPL champion will host CF Montreal.

Montreal is the defending champion, having beaten Toronto via penalty shootout in the tournament final in 2019. The 2020 tournament was essentially shelved by the pandemic although Toronto and Forge are slated to meet later this year for bragging rights and the trophy in a one-off final.

CF Montreal books trip to semifinal

Matko Miljevic and Ballou Jean-Yves Tabla, with two goals, scored for 2019 champions CF Montreal.

Cory Bent was the lone player on the scoresheet for host Halifax.

While many expected the home side to sit back and defend, Halifax was not so complacent. It pressed Montreal and enjoyed a significant amount of possession in the opposing half.

At the 24th minute, debutant Miljevic found himself all alone in front of the Halifax net but lost control of the ball before he could get a shot off. Only three minutes later—against the run of play— Bent punished Montreal's lack of finish when he hit an absolute screamer into the top left corner.

Montreal then turned up the heat and—in the 35th minute—Miljevic made up for his earlier blunder up by smashing the ball into the top of the net. A scampering run by Zorhan Bassong followed by a clever ball to Miljevic's foot set up the equalizer.

Montreal sensing the momentum shift, continued its pressing and looked to take its first lead of the game at the 41-minute mark, but Miljevic rattled a shot from outside the box off the post.

The defending champions picked up where they left off in the second half with substitute Lassi Lappalainen forcing an excellent save from Wanderers goalkeeper Kieran Baskett.

As Montreal continued to press and find the go-ahead goal, Halifax seemed more than content sitting back and shutting the door. There was eventually a breakthrough as CF Montreal captain Samuel Piette's shot grazed the side of the post.

As the game wound on, Halifax started to come out of its defensive set. That ended up costing the Wanderers as Tabla fired a shot into the top corner from a Zachary Brault-Guillard cross just as regular time expired.

Tabla then put the game out of reach as he slotted in his second two minutes later.

Pacific FC drops Cavalry

Having dispatched one Major League Soccer club in the Canadian championship, Pacific FC must do that again to continue its march to a title.

Pacific blanked Canadian Premier League counterpart Cavalry FC 1-0 in Wednesday's (22) quarterfinal.

Pacific ousted the Vancouver Whitecaps 4-3 in the preliminary round to advance to the quarters. Terran Campbell, who scored in that win over the MLS club, struck again Wednesday (22) for the Tridents

Wednesday's (22) matchup on clear, crisp night at Calgary's ATCO Field pitted the CPL's leading clubs against each other. Pacific (10-6-3) tops the table ahead of Cavalry (9-5-4).

Calgary midfielder David Norman prevented a second Pacific goal with a savvy save in the 87th minute.

With 'keeper Marco Carducci tangled up with Victor Blasco, the latter got a shot away on net that Norman headed out of danger.

The visitors led 1-0 in the 33rd minute on Campbell's spinning left-foot chip.

When Cavalry defender Mason Trafford's header didn't clear a free kick, Abdoulaye Samake set up Campbell with a header from the side of the box.

Pacific goalkeeper Callum Irving produced his eighth clean sheet of the season.

CBC/MS

NHL

Maple Leafs open training camp eager to move past playoff failures

Créditos: DR

'We don't carry the burden of 54 years with us,' GM Dubas says of Stanley Cup drought.

Kyle Dubas heard the outside noise clamouring for off-season change.

The Maple Leafs general manager even took phone calls from counterparts across the NHL testing the waters to see if Toronto was looking at drastically altering course following another crushing playoff setback.

Dubas, however, has had unwavering faith in this group, hitching his and the team's cart to a talented, expensive core of forwards led by Auston Matthews, Mitch Marner, John Tavares and William Nylander.

Heading into to a season with pressure unlike any he's ever faced, the Leafs GM — "for better or worse" as he put it back in July — isn't about to change tune.

"You always have to, in this job, consider anything that's going to make your team better," Dubas said Wednesday (22) as training camps opened across the league. "There was nothing that came along from the end of our series to today that I felt was even to be considered in terms of making our team better.

"We would have been different, and maybe that would provide some cover and appease the masses a little bit, but we wouldn't be better. That's why my belief in that group is so large. I feel that when these big moments come again … they are going to be at their best, and they are going to have success."

Success, as any Leaf fan will tell you, has been difficult to come by in Toronto for multiple generations.

Another crushing defeat

A crushing first-round playoff defeat in May to the Montreal Canadiens despite leading the best-of-seven matchup 3-1 now tops a pile that includes five straight series losses since 2017, a failure to advance to the second round in the salary cap era, and a Stanley Cup drought dating back to 1967.

The Leafs are already parroting each other with party lines like "the past is the past," but how does a team move forward with the weight of so much baggage?

"We don't carry the burden of 54 years with us," said Dubas, Toronto's GM since May 2018. "A lot of the people in that [locker] room when I walk in there, weren't alive then, or most of them weren't, or all of them weren't. I don't think that resonates with them.

"What I've learned about this group in the last 3-½ months is that they care tremendously… rather than proving all of that stuff wrong, they care about proving themselves and what they're about right."

Leafs head coach Sheldon Keefe, who like his boss could be on the hot seat in 2021-22 if things don't got according to plan, knew what he signed up for 20 months ago.

"I recognize and accept the pressure and responsibility that comes with this position," said Keefe, who will begin his first full-length season in charge after replacing Mike Babcock in November 2019. "There hasn't been a day where I've thought about [job security], but there also hasn't been a day where I don't recognize the responsibility that I have towards our fans and our ownership and our management."

Drawing positives from previous season

Toronto captain John Tavares said the core getting another vote of confidence from Dubas in the summer was crucial for a team that, despite the bitter end, did a lot of good things in a trying 2020-21 season shortened by the COVID-19 pandemic.

"We're putting everything into this every single day trying to find our way through these challenges and these hurdles and the things that have been tough on us," said Tavares, who's fully healed after suffering a scary injury in Game 1 against Montreal.

"We just want to keep banging on that door until we knock it down."

Toronto thought that moment was coming last spring. And when it didn't, the pill was tough to swallow.

"That's as bad a loss as I've experienced," said defenceman Morgan Rielly, who's entering the final year of his contract and can become an unrestricted free agent next summer. "It took some time to come to terms with it. As a leadership group, we tried to carve out some time to talk about what happened, why it happened, and what we can do to move forward.

"We feel comfortable with the plan that we have. We're going to press forward."

Fellow blue-liner Jake Muzzin — a Stanley Cup champion with the Los Angeles Kings and, at times, the Leafs' public conscience — said the pain felt in Toronto's locker room was a healthy sign.

"What was encouraging is it hurt," he said. "Guys were really sour about it.

"We should be. We failed."

Stay in the moment

The Leafs are looking to stay in the moment, even as all that's come before continues to cast a long shadow.

"I don't think we can hide from it and run from it," Dubas said. "I just think that we have to do everything we can as an organization to be ready when those moments come again, that we're as prepared as possible."

And if that does happen this season with Dubas at the helm, it will be with a group led by the four high-priced stars — Matthews, Marner, Tavares and Nylander account for almost half the team's salary cap — he's continued to steadfastly support.

"I believe in them as players," he said. "But also as people and what they're about. I know that they take this stuff personally.

"They'll be ready to roll." If they aren't, jobs could be on the line.

CBC/MS

AÇORES

FUTEBOL EM SÃO MIGUEL | AFPD

Taça de Honra - João De Brito Zeferino

Nenhuma vitória caseira - Marítimo, Benfica Águia e U. Micaelense entram a ganhar fora de casa.

Nas seis partidas da 1.ª jornada da Taça de Honra João de Brito Zeferino (AFPD), não se registou nenhum triunfo das equipas que jogaram em casa.

Três vitórias das equipas visitantes e três empates, com destaque para os triunfos do Benfica Águia e Marítimo na Série A e do União Micaelense, na série B. No total foram marcados 16 golos, 11 na série A e apenas cinco na B.

Num dos jogos de cartaz, o Desportivo de São Roque e o Vasco da Gama, equipas que por sinal enfrentam-se na 1.ª jornada do Campeonato de Futebol dos Açores (CFA), não foram além do empate a um golo. O destaque da jornada vai inteirinho para o excelente triunfo do Marítimo no terreno do detentor do título Vale Formoso. Com um golo em cada metade do jogo, a formação 'azul e branca' venceu por 2-0. O primeiro golo surgiu já perto do intervalo (43m), depois de um remate de Bolinhas do meio da rua ao travessão da baliza de Nuno Vieira. Na recarga apareceu oportuno Rodrigo Massa que não desperdiçou.

O segundo golo foi apontado logo no reatamento, por Francisco Aires, aos 48 minutos. Um bonito chapéu feito com as devidas medidas. A bola ainda bateu nas costas do guardião da casa e entrou na baliza.

A 2.ª jornada disputa-se no próximo sábado (25), devido às eleições autárquicas de domingo (26).

João Silva/MS

SÉRIE A
RESULTADOS DA 1ª. JORNADA

Santiago	2-3	Benfica Águia
Oliveirenses	2-2	Mira Mar
Vale Formoso	0-2	Marítimo

CLASSIFICAÇÃO

1º Marítimo SC	3
2º Benfica Águia	3
3º Mira Mar SC	1
4º Os Oliveirenses	1
5º Santiago FC	0
6º Santo António	0
7º Vale Formoso	0

SÉRIE B
RESULTADOS DA 1ª. JORNADA

Vitória	0-1	União Micaelense
Bota Fogo	1-1	Águia CD
GD São Roque	1-1	Vasco da Gama

CLASSIFICAÇÃO

1º União Micaelense	3
2º Águia Clube Desportivo	1
3º Vasco da Gama	1
4º Bota Fogo	1
5º GD São Roque	1
6º Vitória Clube Pico da Pedra	0

ILHA DE SÃO JORGE - TAÇA DA A.F. ANGRA DO HEROÍSMO

FC Calheta vence GD Velense

Na primeira jornada da Taça AF Angra do Heroísmo, na ilha de São Jorge, da nova época 2021-22, o FC Calheta entrou a vencer o rival em Velas, GD Velense por uma bola a zero. No outro encontro realizado na urzelina a equipa da casa empatou a uma bola com o GD Beira.

João Silva/MS

RESULTADOS DA 1ª. JORNADA

FC Urzelinense	1-1	GD Beira
GD Velense	0-1	FC Calheta

2ª. JORNADA - 26 SETEMBRO

FC Calheta	-	FC Urzelinense
GD Beira	-	GD Velense

Classificação

EQUIPAS	J	V	E	D	GM-S	P
1º FC Calheta	1	1	0	0	1-0	3
2º FC Urzelinense	1	0	1	0	1-1	1
3º GD Beira	1	0	1	0	1-1	1
4º GD Velense	1	0	0	1	0-1	0

ILHA TERCEIRA - TAÇA DA A.F. ANGRA DO HEROÍSMO

Angrense e Juventude Lajense começam com vitórias fora de casa

Angrense e Juventude Lajense começam com vitórias fora de casa

Encarnados da rua de São João triunfaram (1-0) na visita ao Boavista da Ribeirinha (campo do Barreiro). Amarelos das Lajes ganharam (1-0) no recinto do Lusitânia "B"

João Silva/MS

RESULTADOS DA 1ª. JORNADA

SC Lusitânia "B"	0-1	JD Lajense
Boavista CR	0-1	SC Angrense
SC "Os Leões"	1-2	SC Lusitânia "A"

2ª. JORNADA - 26 SETEMBRO

SC Lusitânia "A"	-	Boavista CR
JD Lajense	-	SC "Os Leões"
SC Angrense	-	SC Lusitânia "B"

Classificação

EQUIPAS	J	V	E	D	GM-S	P
1º SC Lusitânia "A"	1	1	0	0	2-1	3
2º JD Lajense	1	1	0	0	1-0	3
3º SC Angrense	1	1	0	0	1-0	3
4º Boavista CR	1	0	0	1	0-1	0
5º SC Os Leões	1	0	0	1	1-2	0
6º SC Lusitânia "B"	1	0	0	1	0-1	0

ILHA GRACIOSA - TAÇA DA A.F. ANGRA DO HEROÍSMO

Marítimo e Graciosa FC venceram na ronda inaugural

A primeira jornada da Taça da Associação de Futebol de Angra do Heroísmo de seniores masculinos rendeu 11 golos.

No primeiro jogo, o SC Marítimo apadrinhou o regresso do GDM Praiense, vencendo por 4-1.

Pela equipa do Campeonato de Futebol dos Açores marcaram Enzo (ex. 1º de Dezembro), Ronaldo (ex. Leixões), Amaral e Marcinho (ex. Graciosa), enquanto o golo dos encarnados foi apontado por Toni Espinola.

O Graciosa FC recebeu e goleou o Desportivo Luzense, por 6-0, com dois golos de Luís Filipe (ex. Guadalupe), André Sousa, Narciso e Pedro Andrade. A equipa do Campeonato de Futebol dos Açores beneficiou ainda de um autogolo de Mário Salgado.

Nesta primeira jornada folgou o Sporting de Guadalupe.

João Silva/MS

RESULTADOS DA 1ª. JORNADA

Mocidade Praiense	1-4	SC Marítimo
Graciosa FC	6-0	GD Luzense

Folgou: SC Guadalupe

2ª. JORNADA - 26 SETEMBRO

SC Marítimo	-	SC Guadalupe
GD Luzense	-	Mocidade Praiense

Folga: Graciosa FC

Classificação

EQUIPAS	J	V	E	D	GM-S	P
1º Graciosa FC	1	1	0	0	6-0	3
2º SC Marítimo	1	1	0	0	4-1	3
3º Moc. Praiense	1	0	0	1	1-4	0
4º GD Luzense	1	0	0	1	0-6	0
5º SC Guadalupe	0	0	0	0	0-0	0

CAMPEONATO DE PORTUGAL | SÉRIE "E"

Sporting Ideal, 1 – "Os Belenenses", 0

Vitória da crença e da abnegação

Créditos: DR

A primeira vitória do Sporting Ideal na série "E" do Campeonato de Portugal aconteceu na tarde do passado domingo (19) na Ribeira Grande e logo sobre o Clube Futebol "Os Belenenses" (o verdadeiro), tido como o primeiro candidato a terminar em primeiro lugar.

O triunfo cifrou-se em 1-0, golo marcado aos 58m por Desmond Nkeita (na foto), numa recarga a uma bola vinda do poste, na sequência de um pontapé de canto apontado por Bacar Baldé.

A equipa do Sporting Ideal realizou uma exibição convincente, assente numa boa esquematização dos jogadores em campo, tapando os caminhos para a sua baliza. Àquela disposição tática associaram-se uma crença, uma abnegação e uma disponibilidade que durou os 96 minutos do jogo, mesmo quando a quebra física se acentuou com o caminhar do desafio. Neste aspeto o treinador Sidónio Ferreira mexeu pela primeira vez na equipa nos 15 minutos finais do jogo, quando se justificava fazê-lo mais cedo.

A equipa do Belenenses, formada por um grupo de atletas com mais experiência e alguns com capacidades reconhecidas, teve a principal ocasião de golo por Cleymar, neutralizada pelo guarda-redes micaelense Hugo Viveiros, que esteve sempre muito seguro e com mais duas intervenções de vulto.

Na segunda parte, principalmente a seguir a ter sofrido o golo, o Belenenses atacou mais, mas sem ter conseguido criar muito perigo. A defesa da turma da Ribeira Grande portou-se à altura, com destaque para Soro, Júnior e Pereirinha.

Com o balanceamento ofensivo, o Sporting Ideal poderia ter aumentado o marcador, mas Desmond, Henrique Botelho (que foi carregado na área sem ser assinalado penalti) e Pereirinha não lograram marcar.

Futebol S. Miguel/MS

RESULTADOS DA 2ª. JORNADA

Desp. Rabo de Peixe	0-1	Operário
Sp. Ideal	1-0	Belenenses
Sintrense	1-1	Pêro Pinheiro
Sacavenense	2-0	Loures
Coruchense	3-2	Elvas

CLASSIFICAÇÃO

Pêro Pinheiro	4
Operário	4
Belenenses	3
Sp. Ideal	3
Loures	3
Coruchense	3
Sacavenense	3
Elvas	3
Sintrense,	2
Desp. Rabo de Peixe	0

SÉRIE "D"

Fontinhas empata, Praiense perde

As duas equipas da ilha Terceira, inseridas no Campeonato de Portugal – Série "D", não conseguiram alcançar as almejadas vitórias. O GD Fontinhas empatou a duas bolas na receção ao Idanhense (esteve a perder por 0-2), ao passo que o Praiense baqueou em casa do Oleiros pela diferença mínima (1-0). Foi a estreia dos encarnados da cidade de Nemésio na prova.

O GD Fontinhas é segundo com 4 pontos e o Praiense é penúltimo com 0 pontos, mas com menos um jogo.

João Silva /MS

RESULTADOS DA 2ª. JORNADA

Oleiros	1-0	Sport Praiense
GD Fontinhas	2-2	Idanhense
Peniche	2-1	Condeixa
Benf. C. Branco	1-1	Sernache
Marinhense	1-3	Sertanense

CLASSIFICAÇÃO

Oleiros	6
GD Fontinhas	4
Peniche	3
Sertanens	3
Marinhense	3
Idanhense	2
Benf. C. Branco	2
Vit. Sernache	1
Sport Praiense	0
Condeixa	0

JET SKI

Gonçalo Rodrigues é vice-campeão do mundo de Jet Ski

Créditos: DR

O piloto apostou tudo na Classe SKI GP3, onde desde o primeiro dia na pole position foi o mais rápido fazendo então o melhor tempo com diferença de um centésimo de segundo para o segundo classificado.

No segundo dia, venceu a primeira manga do início ao fim da corrida e na segunda manga fez um segundo lugar, assumindo que escolheu "mal o circuito alternativo que lhe custou uma posição".

Entrando no último dia de corrida, com tudo em aberto, com os três pilotos a terem hipótese de serem campeões, no arranque não saiu muito bem, acabando a manga no quarto lugar.

Com tudo isto, Gonçalo Rodrigues termina esta participação no segundo lugar, tornando-se vice-campeão do Mundo em Ski GP3.

Em Ski GP2, classe que participou "para ganhar rodagem para preparar melhor 2022", Gonçalo Rodrigues alcançou o 4.º lugar.

Ao "Correio dos Açores", o piloto fez um balanço muito positivo desta participação, mesmo sabendo que "poderia ter conseguido melhor na Classe SKI GP2, principalmente na primeira manga".

Mais disse que foi para "o Mundial muito bem fisicamente e confiante para lutar pelo título", embora também "soubesse que a concorrência estava fortíssima".

"Globalmente estou bastante satisfeito, apesar de alguns azares que tive nas últimas corridas. Senti sempre um enorme apoio dos portugueses presentes no Mundial e só tenho que ficar agradecido por toda a ajuda e companheirismo. Agradeço de igual forma todos os meus patrocinadores, sem eles não conseguiria manter o meu nível desportivo, mas também quero destacar o excelente trabalho dos meus mecânicos, Miguel Menezes, João Neves e Emanuel Oliveira, que a uma semana do Mundial, e depois de ter partido o motor na prova de Peso da Régua, do Campeonato Nacional, lutaram contra o tempo, mas ficou tudo a 100%".

MN/CA/MS

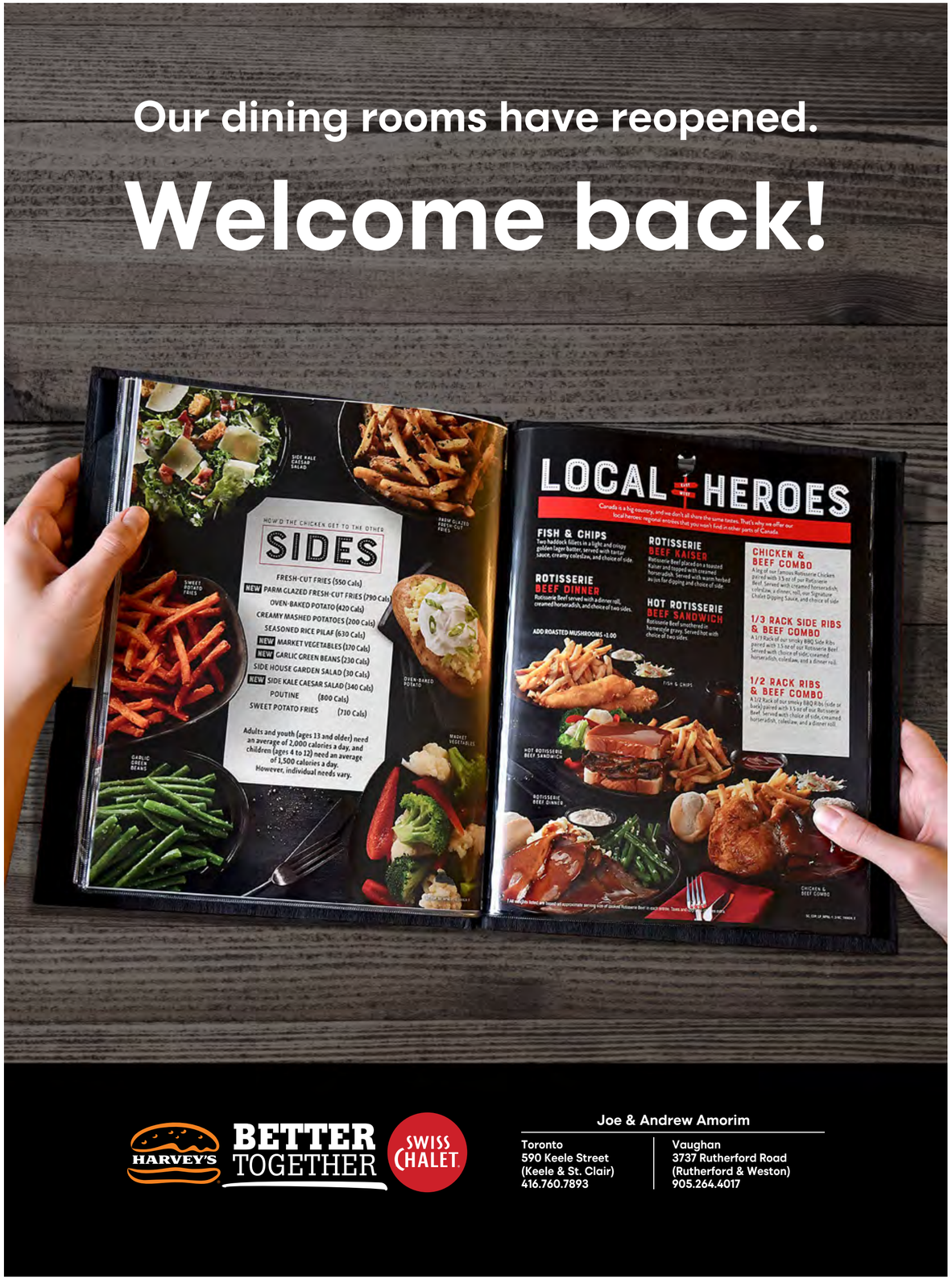

CONSTRUCTION NEWS

Scholarship hopes to spark careers for underrepresented youth in the trades

Crédites: DR

Ontario students from underrepresented communities who are interested in becoming licensed electricians, powerline technicians, high voltage technicians or technologists, renewable energy technicians, wind technicians or solar technicians can now apply for Spark Power Group Inc.'s Be Powerful scholarship. Applications will be accepted until Oct. 15.

The scholarship, made possible through a $5.3 million grant from the Government of Ontario's Skills Development Fund, is open to those with any level of education, from newcomers to Canada to high school apprentices or recent graduates and those seeking second careers. In total, the scholarship will support six students: two pursuing high voltage training, two pursuing low voltage training and two pursuing electrician training in the renewable services sector, indicates a release.

"Through the Be Powerful scholarship, Spark is supporting individuals in underrepresented communities at the high school and post-secondary level," said Najlaa Rauf, vice-president of People and Culture at Spark Power, in a statement. "This will not only enable them to choose a career in a growing, in-demand sector, but also help to encourage others from similar communities to explore careers in the same areas. Whether applicants are in high school, college, university, are newcomers to Canada, or searching for their second careers, the Be Powerful scholarship is designed to support those who might not otherwise have an opportunity to pursue a career in the trades."

For more information visit: apply.scholarshipscanada.com/scholarship/spark-power-ontario.ezc

DCN/MS

Carpenters' rep continues his trek raising funds for Renos for Heroes

Come rain or shine, Durval Terceira will walk to raise money for the Renos for Heroes program Sept. 25.

From left to right, Durval Terceira, co-ordinator of Carpenters' Local 1030, and business representatives John Carvalho and David Aguiar prepare for the annual Renos for Heroes walk. Image courtesy of CDCO.

The co-ordinator of the Carpenters' Local 1030 in Toronto has done the annual walk eight years in a row and hopes this year to raise upwards of $100,000 that the charity can use on such initiatives as home renovations to improve accessibility and convenience for injured military veterans and their families.

"I love doing this walk for Renos for Heroes because I think they do an amazing job for our soldiers," he said. "I think it takes a special human being to defend our country...our values and sometimes give their life for it."

Over the past eight years, Terceira has walked about 1,200 kilometres for the organization, bringing in about $600,000.

"The first year we made $30,000 and we've raised $100,000 for the past three years."

So far this year, he has received $10,000 each from three organizations, including the Interior Systems Contractors Association of Ontario, the International Union of Painters and Allied Trades and the United Brotherhood of Carpenters' international.

Usually, Terceira's annual walk is well over 100 kilometres (one walk was 260 kilometres) but because of the pandemic he is limiting this year's walk to a one-day event and a distance of 20 kilometres.

Due to current restrictions he will be inviting everyone to walk with him virtually this year at their own pace and on their own route to help raise funds for the cause.

Whether COVID-19 is around or not next year, the 54-year-old will continue to do the annual event. His long-term goal is to do a relay walk with other union locals across Ontario.

To sponsor Terceira, you can make a secure donation on the Renos for Heroes website at: renosforheroes.org/walkathon

DCN/MS

AMBIENTE

Créditos: DR

Terra Viva

Velocidade vertiginosa

Paulo Gil Cardoso
Opinião

Sentimos que o nosso planeta se move, porque os dias nos deixam ver o Sol, a Lua e os astros desfilarem no firmamento. Aparentemente a sua velocidade é lenta, apenas e só aparentemente, porque os diversos movimentos são de velocidades vertiginosas.

A Terra tem vários movimentos - rotação, translação e ainda se desloca integrada no sistema solar no seu movimento em torno do centro da Via Láctea.

O movimento giratório do nosso planeta sobre si próprio, que é conhecido por rotação, tem uma velocidade de 1.674Km por hora. É esta rotação que nos dá os dias com 24h, mais precisamente 23 horas, 56 minutos, quatro segundos e nove centésimos, medidos na Linha do Equador, que tem um perímetro aproximado de 40.075Km. Para se perceber em que sentido a Terra roda sobre si própria, imaginemos que se observa o planeta a partir do espaço exterior: para um observador nessa situação, este veria a Terra rodar da sua esquerda para a sua direita.

Translação - A Terra roda em volta do Sol à velocidade de cerca de 107.208Km por hora, demorando 365,25 dias a percorrer os 930 milhões de Km de uma volta completa. Como o eixo de rotação é inclinado, durante a volta, a exposição dos hemisférios à radiação solar vai variando, sendo esse o mecanismo responsável pelas estações do ano. De notar que essa órbita não é um perfeito círculo, mas sim elítica e além disso excêntrica, sendo a maior distância apelidada de Afélio, com 152,1 milhões de Km que se verifica nos primeiros dias de julho, e a distância mais próxima da nossa estrela apelidada de Periélio, com 147,1 milhões de Km que acontece nos primeiros dias de janeiro.

O movimento de translação de todo o sistema solar em volta do centro da Via Láctea (a nossa galáxia) tem uma velocidade de cerca de 903.600Km, por hora, calculando-se que demorará cerca de 225 a 250 milhões de anos a dar uma volta completa (ano galáctico).

Resumindo, rodamos sobre nós próprios a 1.674Km por hora, rodamos à volta do Sol a 107.208Km por hora e ainda vamos a viajar à volta da Via Láctea à incrível velocidade de 903.600Km.

Vivemos, no entanto, iludidos que tudo é mais ou menos estável e lento. Como não sentimos, não percebemos a velocidade vertiginosa a que viajamos no universo.

Se, de vez em quando, pensarmos nestes números entenderemos melhor a nossa insignificância, mas também constataremos a nossa sorte e a beleza fantástica da Terra e do cosmos, respeitaremos e admiraremos duma forma mais intensa a vida e a natureza.

SAÚDE & BEM-ESTAR

Créditos: DR

Pandemia à flor da pele

Mais de um ano e meio depois do surgimento da pandemia provocada pela Covid-19, já conhecemos bem alguns dos sintomas associados a uma infeção por este vírus. Podem ir de, literalmente, nenhum até - em casos extremos - complicações graves como pneumonia grave, falência múltipla de órgãos e morte. A maioria das pessoas relata, no entanto, episódios de febre, tosse, dificuldade em respirar, perda de olfato e paladar.

Mas há muito mais por trás de todo este cenário devastador que nos tem acompanhado desde o final de 2019 - para além das incontáveis mortes, dos efeitos negativos provocados na economia mundial e das alterações das nossas rotinas diárias existem também uma enorme carga de stress e medo, maus hábitos alimentares e sedentarismo associados a esta pandemia que muitos acabam por sentir - literalmente - na pele.

Se pensarem bem, provavelmente lembrar-se-ão de algum episódio na vossa vida em que estiveram sujeitos a uma maior pressão emocional ou em que se sentiam mais ansiosos e que isso se acabou por refletir no vosso corpo em forma de espinhas, queda de cabelo ou até na perda ou aumento do apetite. E é normal que assim seja - o nosso corpo acaba por manifestar exteriormente aquilo que se passa no seu interior! Infelizmente, muitas das situações que mexem com o nosso estado emocional estão fora do nosso controlo... e neste caso torna-se importante agirmos sobre as "mazelas".

Vamos então perceber as principais formas em que a pandemia se manifesta no maior órgão do nosso corpo e conferir alguns conselhos para lidarmos com elas!

Acne

A temida acne! Basta andarmos mais preocupados com um compromisso, por exemplo, que aquela borbulhinha aparece bem no meio da nossa testa, verdade? Isto acontece porque em períodos mais stressantes o nosso corpo liberta elevados níveis de cortisol, que por sua vez estimula as glândulas oleosas. Elas ficam mais dilatadas e fazem com que os poros fiquem mais abertos, aumentando a oleosidade - o resultado de tudo isto já todos nós sabemos qual é!

É importante resistir ao impulso de espremer as borbulhas (para além da sujidade presente nas mãos, que pode infetar a área, espremer as espinhas e cravos pode causar lesões de difícil cicatrização), lavar o rosto duas vezes por dia, aplicar protetor solar e fazer hidratação e esfoliação esporadicamente.

O lado negro da máscara

É um "acessório" indispensável e de eficiência comprovada em tempos de pandemia, mas o seu uso não está associado apenas a benefícios - ainda que esses, obviamente, prevaleçam sobre os malefícios. Muitas pessoas relatam problemas de pele relacionados à humidade excessiva provocada pelo uso de máscara em torno do nariz e da boca, boca seca e descamação da pele, algo que é associado ao atrito provocado pelo contato direto do tecido com a pele.

Neste caso, uma boa rotina de cuidados diários com a nossa pele (limpeza, hidratação e proteção solar) é fundamental!

Dermatite e queda de cabelo

Para além da acne, existem outras doenças de pele que se podem manifestar ou intensificar em períodos de maior stress: a dermatite atópica, psoríase e a rosácea são apenas alguns exemplos. Apesar de não ter cura, a dermatite, por exemplo, possui tratamento e, por isso mesmo, a manutenção dos cuidados torna-se primordial.

A queda de cabelo é outra das consequências, e está ainda associada à falta ou excesso de vitaminas, alterações hormonais, toma de determinados medicamentos e a outras doenças, tais como hipotiroidismo e anemia.

Melasma

Desde o início da pandemia registou-se um aumento da procura por tratamentos para esta condição, que altera, sobretudo, a pigmentação do rosto. Apesar de estar associada a uma predisposição genética, alteração hormonal ou exposição solar exagerada, pode também surgir simplesmente por estarmos expostos a luzes azuis e raios infravermelhos, UVA e UVB - não se esqueçam que as luzes dos computadores, tablets, telemóveis e televisões também queimam!

Inês Barbosa

Contemple o trajeto do seu sonho

Adriana Marques
Opinião

Tudo a seu tempo. Ao mesmo tempo, quando se trata do empenho para a realização de um sonho, somos levados, muitas vezes, pela ansiedade em chegar rapidamente ao objetivo, nos esquecendo da verdade encerrada no antigo provérbio de abertura desse texto. Realmente, é difícil equilibrar as emoções quando estão em jogo desejos e aspirações que são parte da nossa motivação para viver. Nos pegamos querendo apressar o processo ou nos questionando o tempo todo se vai dar certo ou não, se é o melhor a fazer ou não. Ou seja, ficamos reféns da ansiedade ou da dúvida, o que pode resultar em procrastinação e adoecimento. Qual seria a fórmula para equilibrar as nossas emoções e evitar tais estragos?

Acredita-se que um dos segredos para a realização de um objetivo é saber que, entre um desejo e a sua concretização, há um caminho a ser percorrido e que cada centímetro desse caminho é importante e carece de muita atenção. É entender que as falhas são sinalizações para que aperfeiçoemos algum aspecto nosso que precisa ser aprimorado. É compreender que os obstáculos existem para serem transpostos e exercitar nossas capacidades.

Quando adentramos essa compreensão, passamos a apreciar o processo como um todo e a nos sentir gratos pela oportunidade que a vida nos dá de vivenciar esse momento. Ao chegar nesse estágio, provavelmente estaremos vislumbrando a chave dourada dos portais da paciência. E o que significa ter paciência em face dos desafios que a busca de realização nos traz? Significa entender que é preciso vivenciar todos esses desafios de forma leve e fluida, sem vitimismo, sem pressa ou desânimo pois, se há dedicação, esforço e frustração, há também conquistas, alegrias e aprendizado. A somatória desse processo sempre será positiva. E quando encaramos os desafios sob essa forma processual, onde cada etapa tem o seu valor, o começo, meio e fim deixam de ser o que, comummente, são. O fim deixa de ser o mais importante, o começo não é encarado como o mais difícil e o meio já não é tão cansativo e desanimador. Cada desafio encarado é um caminho em construção. Caminho esse que nos preenche com diversas e novas sensações, que nos proporciona conhecimento e, certamente, autoconhecimento!

Por isso, se dê uma chance de apreciar a caminhada e o que está ao redor enquanto constrói o caminho.

Mais importante que a chegada na reta final, são as conquistas alcançadas nas diversas etapas e toda a movimentação que você causou no seu Universo para atingir seus objetivos. Tudo isso é suficiente para garantir uma sensação de plenitude e satisfação.

Se considerarmos que a vida pode ser comparada a um jogo de vídeo game, composto por fases e estágios, voltamos a lembrar da frase inicial desse texto: Tudo a seu tempo. E essa frase nos leva à outra: tudo passa nessa vida…

E precisamos aprender a lidar com todas essas fases e independentemente delas, nos manter focados em nossos desejos e objetivos

Por isso, se você tem um sonho, por mais esquisito, impossível e diferente que possa parecer, se for realmente o que você quer, comece agora a jornada e saiba que paisagens lindas chegarão, assim como furacões, céus tenebrosos, sóis brilhantes e ardentes. Dessa forma, é importante que o trajeto seja contemplado sob todos os seus aspectos. Assim teremos uma real dimensão dos aprendizados conseguidos. O ponto de chegada é só um "plus" dessa viagem.

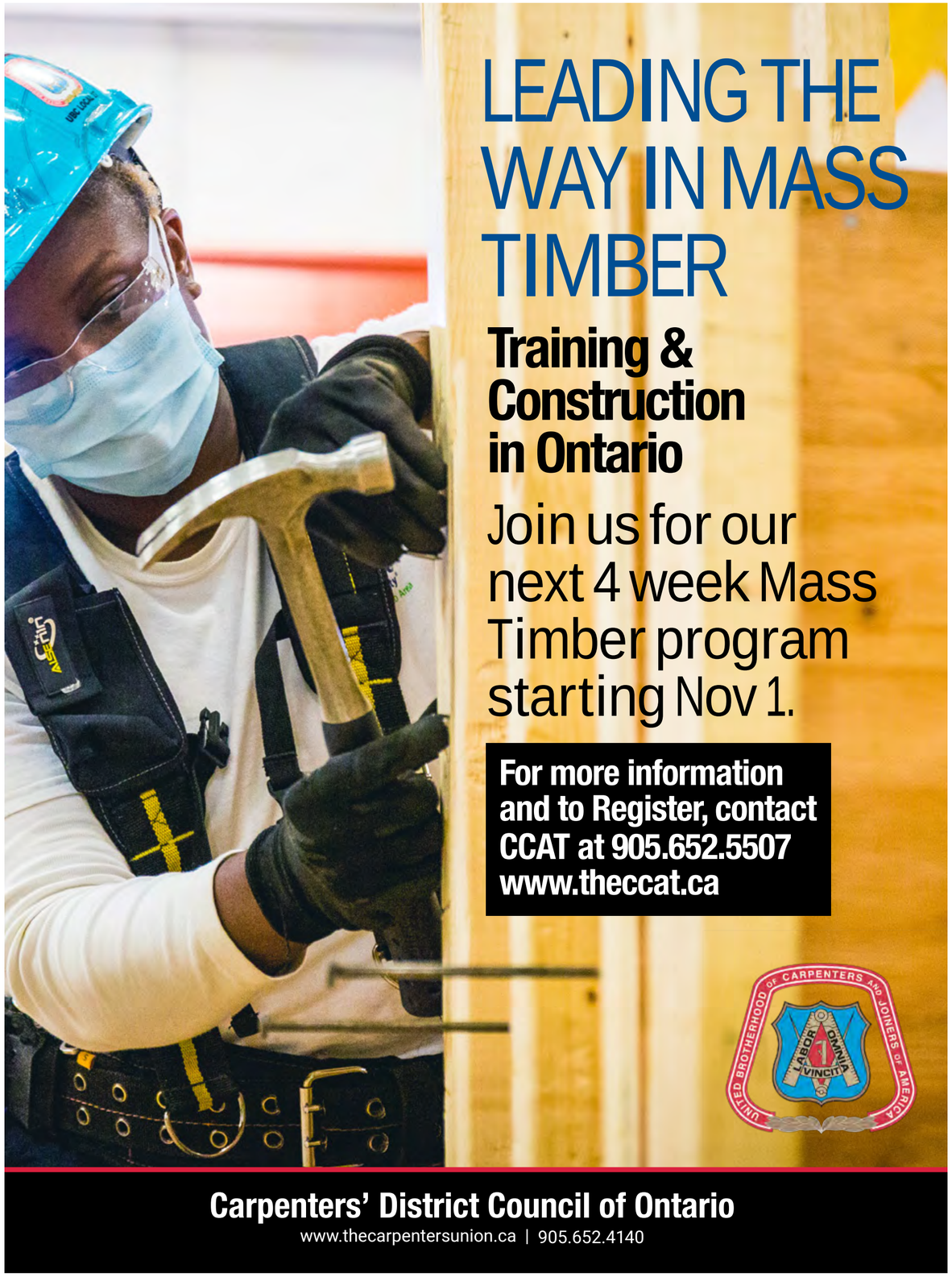

A BLAST FROM THE PAST

Sign of good taste

Armando Terra

This week's article will expose the reader to my very first area of interest in collecting, specifically Coca Cola. The very first item I obtained in my collection was a Canadian Coca Cola kickplate from Leo's Variety Store, which was once located the southwest corner of Paton Road and Lansdowne Avenue, Toronto. The store was always hopping with activity and mostly catered to TTC drivers and other personnel, which at that time were stationed at the TTC's Lansdowne Car House. As a teenager I helped Leo at his store and when he renovated his garage, which was attached to the store, he gifted me the sign which has been previously attached to the north garage wall, facing the car house. The original collection consisted only of Coca Cola related items, but as we have discovered the present-day collection is rather eclectic.

Coca Cola is one of the worlds most recognized brands and its advertising script is unmistakable. The logo is immediately recognizable, universal, transcends all borders and is available everywhere on earth. The "Coca Cola" script or font, is known as Spencerian script, which was primarily used from 1850 to 1930. It should be noted that another famous Spencerian script is that of the Ford Motor Company logo. The exact and precise formula for Coca Cola is secretly held within a special vault in Atlanta, Georgia. The formula is only known by two Coca Cola employees, whom by the way, are not permitted to travel together.

There are many fascinating facts about Coca Cola, such as that from 1886 to 1959, the price for a glass remained steady at only 5 cents. Also, the hobble skirt bottle design is very recognizable, and the design is over 100 years old, originally designed in 1915 by the Root Glass Company of Terre Haute, Indiana. Coca Cola was only sold in bottle and the first can was only produced in 1960. Coca Cola is the most widely recognized and understood word/term across the entire world, second only to the term "ok".

In 1971, the Coca Cola company orchestrated one of the most famous advertising campaigns ever on a hill top in Aviano, Italy. The company gathered young people from each corner of the planet to perform in song "I'd Like to Buy the World a Coke".

The Coca Cola Company is one of the beverage industry's giants. The company is the owner of hundreds of brands worldwide including Sprite, Dasani, Fairlife, Fanta, Fresca, Minute Maid, Nestea, Powerade, rockstar and many others.

Originally founded on 8 May 1886 by pharmacist John S. Pemberton in Atlanta, Georgia. The original recipe was marketed and sold as a medicine to combat nausea, heartburn and headaches. Dr. Pemberton's bookkeeper, Frank Robinson, is credited with the naming the beverage "Coca Cola" and also designing the logo itself.

Dr. Pemberton died in 1888 and he had previously sold portions of his company to several parties, including a local Atlanta businessman by the name of Asa G. Candler. In 1889, Candler acquired all the rights to the Coca Cola brand, began distributing concentrated syrup and the rest is history. Hope you have enjoyed this week's article.

The following four part of the collection:

1. 1940's Canadian 32" x 10", Coca Cola kick plate good condition with some surface wear and damage this is the sign that was beyond from Leo's Variety Stone in 1975. C-6 condition.
2. 1960's Portuguese market Coca Cola button sign, 16" diameter with three fastening ears. Pristine condition, bright porcelain finish with no damage. C-10 condition.
3. 1950's Japanese made Coca Cola savings bank and original box deposited coin unlatches bottle dispenser, and miniature bottle can be removed. Good original box with bright graphics. C-7 condition.
4. Foursome Coca Cola branded vehicles, No. 37 Lesney with box made in England. Two Japanese litho tin on left and additional Lesney on right.

1 2

3 4

Sinal de bom gosto

O artigo desta semana vai expor o leitor à minha primeira área de interesse no colecionismo, especificamente a Coca-Cola. O primeiro item que obtive na minha coleção foi um kickplate canadiano da Coca-Cola da Leo's Variety Store, que em tempos se localizava no canto sudoeste da Paton Road com a Lansdowne Avenue, Toronto.

A loja estava sempre com atividade e atendia sobretudo motoristas e outro pessoal do TTC e outros funcionários, que na altura estavam estacionados na Lansdowne Car House do TTC. Na adolescência, ajudei o Leo na sua loja e quando ele renovou a sua garagem, que estava ligada à loja, ele ofereceu-me o sinal que já tinha sido afixado à parede da garagem norte, de frente para a casa de carros.

A coleção original consistia apenas em itens relacionados com a Coca-Cola, mas como podemos perceber a coleção atual é bastante eclética.

A Coca-Cola é uma das marcas mais reconhecidas do mundo e o seu guião publicitário é inconfundível. O logótipo é imediatamente reconhecível, universal, transcende todas as fronteiras e está disponível em todos os lugares da Terra. O script ou fonte "Coca-Cola", é conhecido como script spenceriano, que foi usado principalmente de 1850 a 1930. Note-se que outro famoso guião spenceriano é o do logótipo da Ford Motor Company. A fórmula exata e precisa para a Coca-Cola está secretamente guardada dentro de um cofre especial em Atlanta, Geórgia. A fórmula só é conhecida por dois funcionários da Coca-Cola, que, a propósito, não estão autorizados a viajar juntos.

Há muitos factos fascinantes sobre a Coca-Cola, como o de 1886 a 1959, em que o preço de um copo se manteve estável, em apenas 5 cêntimos. Além disso, o design da garrafa de vidro é muito reconhecível, e o design tem mais de 100 anos, originalmente projetado em 1915 pela Root Glass Company de Terre Haute, Indiana. A Coca-Cola só era vendida em garrafa e a primeira lata só foi produzida em 1960. A Coca-Cola é a segunda palavra/termo mais reconhecida/o e compreendida/o em todo o mundo, ficando apenas atrás do termo "ok".

Em 1971, a empresa Coca-Cola orquestrou uma das campanhas publicitárias mais famosas de sempre no topo de uma colina em Aviano, Itália. A companhia reuniu jovens de cada canto do planeta para cantarem a música "I'd Like to Buy the World a Coke".

A Coca-Cola Company é um dos gigantes da indústria das bebidas. A empresa é proprietária de centenas de marcas em todo o mundo, incluindo Sprite, Dasani, Fairlife, Fanta, Fresca, Minute Maid, Nestea, Powerade, Rockstar e muitas outras. Foi originalmente fundada a 8 de maio de 1886, pelo farmacêutico John S. Pemberton em Atlanta, Geórgia. A receita original foi comercializada e vendida como um medicamento para combater náuseas, azia e dores de cabeça. O contabilista do Dr. Pemberton, Frank Robinson, é creditado com o nome da bebida "Coca-Cola" e também com o desenho do próprio logótipo.

O Dr. Pemberton morreu em 1888 e já tinha vendido partes da sua empresa, incluindo a um empresário local de Atlanta chamado Asa G. Candler. Em 1889, Candler adquiriu todos os direitos da marca Coca-Cola, começou a distribuir xarope concentrado e o resto é história. Espero que tenham gostado do artigo desta semana.

Os seguintes quatro artigos fazem parte da coleção:

1. Kickplate canadiano da Coca-Cola 32" x 10" de 1940, em boa condição, com algum desgaste superficial e danos. Este é o sinal que estava na loja do Leo em 1975. Condição C-6.
2. Sinal da Coca-Cola, do mercado português, de 1960, de 16" de diâmetro com três orelhas de fixação. Condição imaculada, acabamento de porcelana brilhante sem danos. Condição C-10.
3. 1950 – Caixa de poupanças da Coca-Cola feita no Japão, com dispensador de garrafas. A garrafa em miniatura pode ser removida. Boa caixa original com gráficos brilhantes. Condição C-7.
4. Veículos Coca-Cola da marca Foursome, nº 37 Lesney com caixa feita em Inglaterra. Duas latas de litotina japonesas à esquerda e Lesney adiconal à direita.

FYI
-Kika

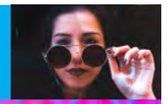

Créditos: DR

MOSCA DRAG QUEEN

Na Austrália, há um centro de pesquisa a dar que falar! Os cientistas do instituto de pesquisa CSIRO descobriram uma nova espécie de mosca-soldado e foram bastante criativos na hora de escolher o nome científico desta mosca: Opaluma RuPaul. Trata-se de uma homenagem a RuPaul, uma das drag queens mais famosas do mundo!

A principal razão para o batismo passa pelo facto da mosca tem cores fortes e metálicas, além de pernas bastante longas, que remetem ao visual da drag queen no seu programa de televisão. "Eu estava a assistir ao RuPaul's Drag Race enquanto estudava a espécie e sabia que ela desafiaria RuPaul na passarela. Ela tem um 'traje' de cores metálicas, coloridas e furta-cor", explicou o cientista Bryan Lessard enquanto falava da ideia do nome.

Já o nome do género, Opaluma, vem do latim, remetendo às palavras "pedra opala" e "espinho" nesse idioma.

Histórico de nomes criativos

Esta não é a primeira vez que Lessard se inspira na cultura pop para batizar espécies. Recentemente, a sua equipa descobriu três espécies de besouro do mesmo género, muito difíceis de encontrar na natureza, e batizou-os com o nome de três Pokémon raros: Binburrum articuno, Binburrum zapdos e Binburrum moltres.

Na verdade, o histórico de nomes criativos vem desde 2011, com a mosca Scaptia beyonceae.

A ideia de Lessard ao escolher estes nomes é chamar a atenção para espécies raras, que têm vindo a ser ameaçadas pela destruição ambiental. Os três besouros-pokémon, por exemplo, foram muito afetados pelos incêndios florestais do "verão negro", uma temporada de queimadas que destruiu 1,8 milhão de hectares na Austrália.

Já a Opaluma RuPaul é uma mosca importante para o ecossistema da região por reciclar nutrientes de plantas e animais mortos quando é uma larva, além de ser um agente polinizador quando se torna mosca adulta.

Se o objetivo de Lessard era chamar a atenção com estes nomes criativos, podemos dizer que conseguiu! Agora, resta-nos esperar para que essa mesma atenção ajude na preservação dessas espécies raras, já que a Opaluma RuPaul é realmente muito bonita.

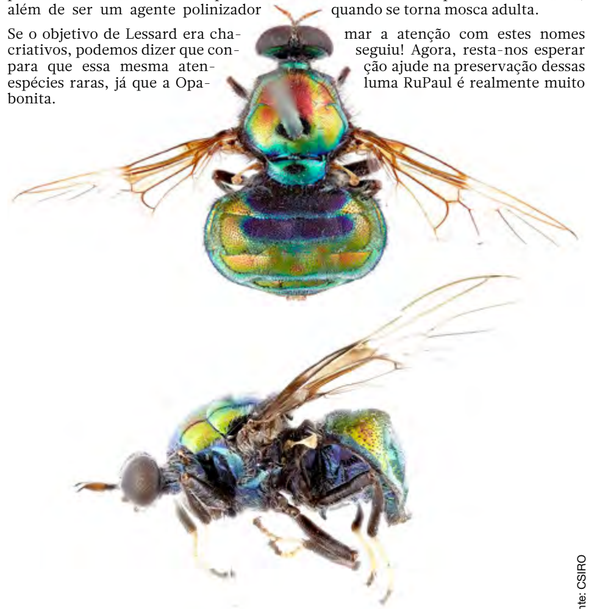

Fonte: CSIRO

VIVEIROS ACCOUNTING & TAX SERVICES
Soluções acessíveis para as suas necessidades contabilísticas

Oferecemos um **REEMBOLSO INSTANTÂNEO** e uma segunda opinião **GRATUITA** caso não esteja satisfeito com a atual

Os nossos serviços:
- Income taxes (comerciais, empresariais e pessoais)
- Registo de pequenas empresas
- Protestos e apelos
- Serviços de contabilidade
- Impostos de venda federal e porvincial (HST, GST, PST & QST)
- Aplicações ITN (números segurança social temporário
- Registo de corporações

1325 St. Clair Avenue West, Toronto, ON M6E 1C2
(416) 603-0842 Toll Free: 1 888 232 6326
info@viveirosgroup.com viveirosgroup.com

Kika

MANUEL

Créditos: DR

O filho de Sara Matos e Pedro Teixeira veio ao mundo no passado dia 15 de setembro. Na tarde desta terça-feira, dia 21, o ator usou as redes sociais para partilhar uma fotografia encantadora de um momento especial entre mãe e filho, no qual se pode ver a atriz a amamentar o pequeno Manuel.

"Que felicidade", escreveu o ator, na legenda da fotografia.

Manuel é o segundo filho de Pedro Teixeira, que é já pai de Maria, de 11 anos, fruto da anterior relação com Cláudia Vieira.

AÇORES

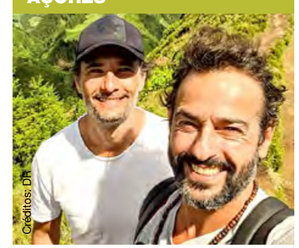

Créditos: DR

Rodrigo Santoro está de visita aos Açores e esta segunda-feira, dia 20, usou as redes sociais para partilhar algumas imagens que captou durante o seu passeio pela ilha de São Miguel.

O ator brasileiro, que esteve recentemente em Itália, no Festival de Cinema de Veneza, não aproveitou as paisagens idílicas da ilha açoriana sozinho, tendo-se feito acompanhar pelo amigo e ator Gonçalo Diniz.

MAMÃ

Créditos: DR

Já nasceu o bebé de Catarina Mira, esta segunda-feira (20). A notícia foi dada de uma forma super discreta, com uma publicação de uma imagem com uma simples data, nas InstaStories da influencer.

De lembrar que este bebé é fruto do relacionamento de Catarina Mira com o produtor escocês Martin Rose, com quem casou este ano, no dia 22 de julho.

"DEUS ME PROTEJA"

No programa Altas Horas, Juliette encontrou o cantor Chico César, autor do hino "Deus me proteja", que foi entoado pela paraíbana diversas vezes no BBB21. Juntos, os conterrâneos fizeram um dueto emocionante da canção, que se tornou quase uma oração para Juliette no programa transmitido pela rede Globo.

Ainda dentro do reality e sem saber da fama aqui fora, Juliette fez com que a música fosse parar ao topo das plataformas digitais, com um aumento de mais de 2.000% dos streams, tornando-se absolutamente viral em todo o país. "A música de Chico me preenche de uma forma que não sei explicar, ela traz sentido a minhas orações, minha ideia sobre a vida. Então, muito obrigada, você é muito importante, que honra, todo mundo sabe o quanto eu sou apaixonada pela sua arte. Muito obrigada!", disse a cantora.

No programa, Juliette falou sobre a sua participação na casa mais vigiada do Brasil e contou ainda como foi todo o processo de criação de seu recém-lançado EP, que já quebrou recordes no Spotify Brasil e teve direção artística de ninguém menos do que Anitta. Além disso, a cantora apresentou ao vivo, pela primeira vez, o single "Diferença Mara".

Créditos: DR

GÉMEOS!

Ashley Graham pensava que ia ter o segundo filho. Pensava, porque na mais recente ecografia descobriu que vai ser mãe de dois gémeos rapazes!

Após anunciar a segunda gravidez, no passado mês de julho, Ashley Graham decidiu surpreender os fãs com esta notícia. Num vídeo publicado no Instagram, a modelo mostra o momento em que descobriu estar grávida, junto ao marido, Justin Ervin, bem como a grande surpresa durante uma ecografia.

"São gémeos?", pergunta, no consultório. "Sim", responde a médica, que confirma posteriormente que se tratam de dois rapazes. "Vamos ter três rapazes", diz Ashley, entre gargalhadas.

Créditos: DR

Créditos: DR

LUÍS GUSTAVO

Luís Gustavo, ator brasileiro que será para sempre lembrado como o Vavá de 'Sai de Baixo', morreu aos 87 anos, vítima de cancro. A notícia foi dada por Cássio Gabus Mendes, sobrinho do ator. De acordo o revelado pela família, o ator lutava contra esta doença desde 2018 e morreu em casa. A cerimónia da cremação teve lugar no passado domingo, dia 19.

O conhecido ator nasceu em Gotemburgo, na Suécia, em 1934, e estreou-se na Globo em 1976. Entre as muitas personagens que marcam décadas de carreira estão o costureiro Ariclenes Almeida/Victor Valentin na novela "Ti Ti Ti" e Vanderlei Mathias, o Vavá, do programa "Sai de Baixo",

Era casado com Cris Botelho e tinha dois filhos: Luis Gustavo, fruto do seu relacionamento com Heloísa Vidal; e Jéssica, do casamento com a atriz Desireé Vignolli.

AMOR

Adele partilhou algumas fotografias no Instagram que mereceram dos fãs rasgados elogios. A cantora mostrou o visual escolhido para um encontro com o namorado Rich Paul. Como a cantora é bastante reservada nas suas partilhas nas redes sociais, os seguidores ainda se mostraram mais entusiasmados com esta publicação, em que se vê Adele num vestido preto com mangas de balão brancas e que realça a sua figura elegante.

Além disso, foi a primeira vez que Adele partilhou fotos do namorado nas redes sociais. A cantora de 33 anos colocou na legenda apenas um emoji de coração.

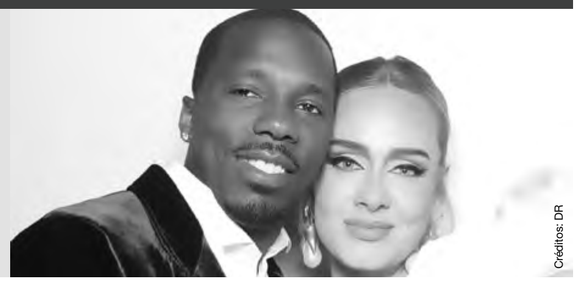

Créditos: DR

OLHAR COM OLHOS DE VER

The best seat is at the window. somewhere. - Créditos: Inês Carpinteiro

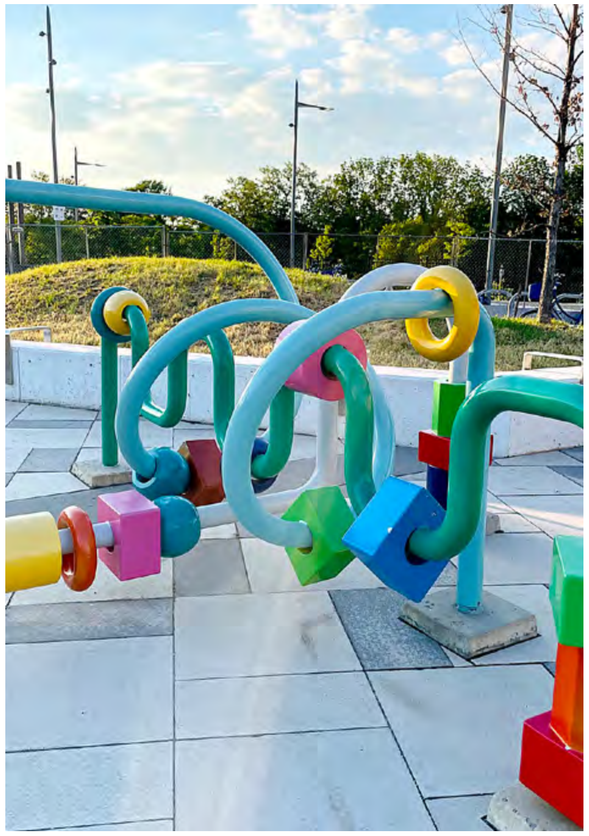

Kids entertainment. - Créditos: Fabiane Azevedo

Castelos. - Créditos: Joana Leal

Palavras cruzadas

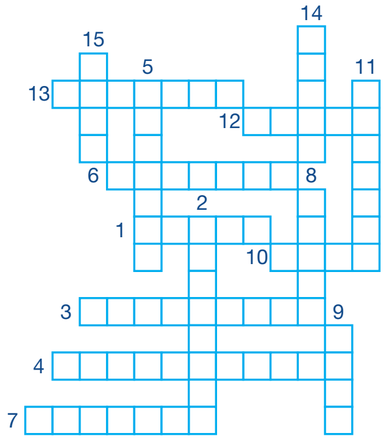

1. De pequena estatura; de pouca extensão vertical
2. Sem confiança em si mesmo; instável, incerto
3. Aquele que ensina, ministra aulas; mestre
4. Objeto simples ou constituído por várias peças, que serve para executar um trabalho
5. Peça contendo elementos letras, números ou figuras em relevo, usada para marcar ou autenticar documentos
6. Que preza a liberdade de opinião e de ação; que mantém o espírito aberto, tolerante
7. Trajeto de certa extensão percorrido como exercício ou lazer
8. Elevar-se do chão por impulso dos pés e das pernas
9. Recipiente geralmente cilíndrico, usado para beber
10. De altura superior à média; de grande dimensão vertical
11. Aquele que tem dignidade; honrado, digno
12. Utensílio de mesa, de três ou quatro dentes em uma das extremidades
13. Aquele que se exprime sem intenção de disfarçar seu pensamento; verdadeiro, leal
14. Veículo que se locomove sobre rodas, para transporte de passageiros ou de cargas
15. Canto solene em honra da pátria e/ou de seus defensores

Jogo das 10 diferenças

Caça palavras

M	A	R	G	U	E	R	I	T	A	B	V	K	O	O
C	A	L	A	B	R	E	S	A	H	M	A	S	W	Q
B	R	I	G	A	D	E	I	R	O	D	W	C	K	Z
P	R	E	S	T	I	G	I	O	Q	V	S	T	O	X
B	Q	B	L	C	C	A	T	U	P	I	R	Y	Z	N
W	A	N	A	P	O	L	I	T	A	N	A	N	F	V
N	N	I	J	X	M	T	O	S	C	A	N	A	P	I
Q	T	U	A	R	P	O	R	T	U	G	U	E	S	A
R	F	T	U	N	W	U	R	T	T	L	O	M	B	O
V	E	G	E	T	A	R	I	A	N	A	W	A	E	E
P	A	L	M	I	T	O	Z	R	N	X	X	P	M	H
S	A	L	A	M	E	H	W	D	A	G	F	W	U	C
P	E	P	P	E	R	O	N	E	E	R	O	L	T	I
C	H	O	C	O	L	A	T	E	K	I	K	L	A	L
M	U	Ç	A	R	E	L	A	I	Z	W	Q	V	O	A

LOMBO
VEGETARIANA
CATUPIRY
MARGUERITA
NAPOLITANA
PRESTIGIO
MORANGO
BACON
ATUM
SALAME
PEPPERONE
CHOCOLATE
ALICHE
MUÇARELA
PALMITO
CALABRESA
BRIGADEIRO
PORTUGUESA
TOSCANA
BAIANA

Caça palavras

	6			5			1	
4			3		1			2
9								7
	9						8	
2								6
	7						5	
1								4
6			4		8			3
	2			1			7	

O objetivo do jogo é a colocação de números de 1 a 9 em cada um dos quadrados vazios numa grade de 9×9, constituída por 3×3 subgrades chamadas regiões. O quebra-cabeça contém algumas pistas iniciais. Cada coluna, linha e região só pode ter um número de cada um dos 1 a 9. Resolver o problema requer apenas raciocínio lógico e algum tempo.

Culinária por Rosa Bandeira

Chanfana de borrego

Ingredientes

1 kg de borrego
1 cebola pequena
2 dentes de alho
1 colher (sopa) de azeite
7,5 dl de vinho tinto
4 cravos
1 folha de louro
Sal e pimenta

Modo de preparação:

Cortar o borrego em pedaços médios e colocar numa panela de barro.

À parte, misturar o azeite, a cebola cortada em rodelas, os dentes de alho picados, os cravinhos e o louro. Deitar por cima da carne, regar com o vinho tinto, temperar com sal e pimenta, tapar e levar ao forno a 200˚C durante cerca de três horas.

Não mexer na carne enquanto estiver a assar. Se for necessário poderá adicionar um pouco de vinho para não secar.

Retirar do forno, servir com o molho e acompanhar com batatas cozidas e grelos salteados.

Créditos: DR

CARNEIRO 21/03 A 20/04

O desejo de intimidade e empatia, conjuntamente com a sua sensibilidade que neste momento se encontra bastante recetiva e abrangente, poderá contribuir para um envolvimento amoroso.

Aproveite e deixe fluir o seu poder de sedução. O diálogo, o debate e a troca de impressões a dois, está muito estimulado nesta semana.

TOURO 21/04 A 20/05

Durante este trânsito sentir-se-á com grande disposição para o trabalho. A sua energia está voltada para as obrigações e resultados profissionais e vai dedicar-se com afinco a eles.

Dos resultados obtidos tirará grande prazer e satisfação. Procure fazer também um pouco de exercício para aliviar a tensão.

GÉMEOS 21/05 A 20/06

Nesta semana sentir-se-á mais jovem, com imensa energia e vontade de se divertir. A sua alegria esfuziante poderá no entanto não ser bem aceite.

Procure rodear-se de pessoas que estejam na sua sintonia. Fique atento às necessidades e sentimentos dos outros, evitando assim ser considerado/a insensível e egoísta.

CARANGUEJO 21/06 A 20/07

Poderá estar propenso/a a tomar atitudes inesperadas que poderão ser consideradas mesquinhas e irritantes. Tenha um pouco mais de controlo naquilo que diz e que faz e afaste-se por uns tempos para não ter discussões que não levam a nada.

Volte-se mais para si próprio/a, aproveite para meditar, carregue baterias e verá mais facilmente uma luz no fundo do túnel.

LEÃO 22/07 A 22/08

O atual trânsito de Vénus acentua o seu lado mais caseiro. Que tal aproveitar essa vontade de ficar em casa para fazer algumas reformas domésticas, redecorar a casa ou fazer algumas limpezas?

Este é um período de maior sensibilidade, que se traduzirá na expressão dos seus afetos, de uma forma tranquila e harmoniosa.

VIRGEM 23/08 A 22/09

Serão importantes para si durante este período tanto os valores de ordem material como espiritual.

Nesta altura beneficiará de uma maior lucidez no que respeita a finanças, pelo que sentirá necessidade de proceder a um balanço do que tem vindo a realizar nesta área. A sua segurança financeira será um tema que lhe vai merecer grande atenção.

BALANÇA 23/09 A 22/10

Por influência de Marte, o planeta da ação, a sua força interior e a sua personalidade estarão bastante elevadas.

Embora não estando a pensar obter qualquer poder ou lugar de destaque, notará em si uma maior firmeza e um desejo de seguir as suas próprias ideias e impulsos, em vez de se deixar manobrar pelos outros.

ESCORPIÃO 23/10 A 21/11

Atravessa agora um período em que as relações com os outros podem ser extremamente gratificantes e harmoniosas. É possível que receba um convite para uma festa. Vá e divirta-se!

A onda de charme que espalha à sua volta não vai deixar ninguém indiferente, razão pela qual os amores se encontram bafejados pela sorte.

SAGITÁRIO 22/11 A 21/12

Aproveite estes dias para mudar a sua rotina quotidiana e para desenvolver novas atividades. Intuição e novas ideias vão ajudá-lo a atingir mais facilmente os seus objetivos.

Nesta altura, comunique com os outros tanto sobre assuntos de trabalho, como de amizade, pois isso será benéfico para si. Faça exercício físico para se descontrair.

CAPRICÓRNIO 22/12 a 20/01

Procure sair, divertir-se e, sobretudo, conviver mais. O atual trânsito de Vénus não é propício ao isolamento, antes promete compensar o convívio, o intercâmbio de ideias, e a partilha de projetos e ideais.

É possível que neste momento venha a descobrir que determinada amizade é já amor ou que certo amor é.... só amizade!

AQUÁRIO 21/01 A 19/02

Com Marte a transitar na Casa IX vai ter de ter cuidado com todos os assuntos relacionados com a lei, justiça.

Vai ter tendência de querer que os outros concordem consigo, isso poderá não acontecer pois cada um tem a sua própria opinião. Não queira identificar os outros consigo. Poderá vir a realizar uma viagem que já estaria planeada há uns tempos.

PEIXES 20/02 A 20/03

Ao longo deste período e com a ajuda de Vénus sentir-se-á capaz de lutar pelos seus ideais ou por uma causa justa com redobrada diplomacia, sem agressividade, o que lhe poderá granjear maior sucesso.

Ao nível afetivo, atravessa um período bastante positivo, marcado por grande romantismo e ternura.

7	6	2	9	5	4	3	1	8
4	8	5	3	7	1	6	9	2
9	1	3	8	6	2	5	4	7
5	9	6	2	3	7	4	8	1
2	4	1	5	8	9	7	3	6
3	7	8	1	4	6	2	5	9
1	3	9	7	2	5	8	6	4
6	5	7	4	9	8	1	2	3
8	2	4	6	1	3	9	7	5

M A R G U E R I T A B V K O O
C A L A B R E S A H M A S W Q
B R I G A D E I R O D W C K Z
P R E S T I G I O Q V S T O X
B Q B L C C A T U P I R Y Z N
W A N A P O L I T A N A N F V
N N I J X M T O S C A N A P I
Q T U A R P O R T U G U E S A
R F T U N W U R T T L O M B O
V E G E T A R I A N A M A E E
P A L M I T O Z R N X X P M H
S A L A M E H W D A G F W U C
P E P P E R O N E E R O L T I
C H O C O L A T E K I K L A L
M U Ç A R E L A I Z W Q V O A

Já estamos abertos com serviço de sala

LEÃO D'OURO
RESTAURANTE BAR

leaodouro.com | 905.566.5326 | 920-A Dundas St, E. Mississauga

Agenda comunitária

Casa do Alentejo
Restaurante "O Sobreiro"

1130 Dupont St, Toronto

Sexta-feira, 24 de setembro, 19h

Jantar:
Arroz de pato
Robalo
Bife à casa
Bitoque
Feijoada
Sobremesa variada

Sábado, 25 de setembro, 12h

Almoço:
Cozido à portuguesa
Sardinhas
Robalo
Bife à casa
Bitoque
Sobremesa variada

Reservas: 416-537-7766

Portuguese Cultural Centre of Mississauga
Fernando Pessoa Portuguese School Open House

53 Queen Street, North, Mississauga
October 2, 10am - 12pm

905-286-1311

escolafernandopessoa@pccmississauga.ca

Consulado-Geral de Portugal em Toronto
Já estão abertas as vagas para o mês de novembro

Para agendamentos, visite bit.ly/2UiqVNS

Na categoria do ato consular, selecione:
Documento de Viagem: PASSAPORTE

Documentos de identificação civil:
CARTÃO DE CIDADÃO

Registo Civil - Registo de nascimento:
NACIONALIDADE PORTUGUESA

Notariado:
PROCURAÇÃO

Lembramos ainda que os agendamentos para pedidos de certidões, registos de casamento, registos de óbito, certificados de residência, de bagagem e de importação de veículo automóvel não estão de momento disponíveis, devendo os utentes enviar o pedido pelo correio, recorrendo à plataforma CONSULADO EM CASA no site do Consulado-Geral.

Sabia que os documentos caducados desde 24 de fevereiro de 2020 continuam válidos para todos os efeitos legais até 31 de dezembro de 2021? É o caso do Cartão de Cidadão, Carta de Condução, certidões e certificados.

First Portuguese Canadian Cultural Centre
Já cá estamos!

60 Caledonia Rd, Toronto

INAUGURAÇÃO

O Little Portugal Barcelos Rooster

Sábado, 25 de setembro às 11h30
Lakeview Ave Parkette
Dundas West & Lakeview Ave (1212 Dundas St. W.)
O Little Portugal on Dundas BIA, em parceria com a vice-presidente Ana Bailão, tem o prazer de anunciar, no seguimento da seleção do trabalho da artista Julia Prajza, que o projeto Little Portugal Barcelos Rooster se encontra completo.

O nosso centro de idosos reabriu no dia 7 de setembro. Venha juntar-se a nós de segunda a sexta-feira entre as 9:00 e as 15:00 (por marcação).

Pode usufruir do nosso pequeno-almoço e de uma sopa caseira para almoço, totalmente gratuito.

Para mais informações contate:
Paula Faria 416 531 9971

Aulas de alongamento para seniores
Todas as Quintas às 10h30

Venha participar no nosso programa semanal—grátis!

Informações: paulafaria@portuguese.com or 416 531 9971

Kids PA days and holiday camp

Need a great place to have your kids on PA day, Christmas holidays or March Break? Lots of games, crafts and so much fun.

Register: fpccc@portuguese.com or 416 531 9971

Carassauga
Music concert series

Monday, September 27, 7:30pm

Streaming on Facebook and YouTube, featuring St. Royals Band & Coleman Hell

@carassauga

Classificados

Viana Roofing & Sheetmetal Ltd.
Procura homens e mulheres para trabalharem para uma organização progressiva onde o brio e mão de obra qualificada são fundamentais. Se você tem o que é preciso, será compensado/a com um bom salário, benefícios, um plano de reforma e medidas de segurança para garantir a sua proteção.

viana1984@gmail.com ou 416-763-2664

gama fabrication enterprises inc.

Welder wanted
Tig welder for stainless steel manufacturer with minimum 5 years experience.

Daniel Gama 905-612-7300 Ext: 7305

Precisa-se de trabalhador geral para companhia de construção de casas para desempenhar várias funções. Precisa ter o mínimo de 15 anos de experiência e ter as suas próprias ferramentas, além de um carro para deslocar-se a diferentes sítios de trabalho.

Angie: 905-361-6773

Leão D'Ouro
Procura dois empregados de mesa.

905-566-5326

Sweetie Pie Bakery is looking for people with experience in working in a commercial bakery environment.

Duties would include: Rolling dough, mixing dough, mixing cookie dough, scooping cookies & assembly of pies. Salary: $16.00-$17.00 per hour.

Cesario: cesario@mysweetiepie.ca
647-245-3301

Studio Apartment Stockyards

1 Bedroom, bath, kitchen and living-room. Laundry on-site $1100.00 utilities included.

Melanie 647-294-4906

Empresa em Scarborough procura marceneiros/carpinteiros experientes. Ordenado com base na experiência,.

Nick 416-749-1024, ext: 228
fpereira@multiflexinc.com

A.C.A.P.O.
acapo.ca

PROMOTING PORTUGUESE CULTURE IN ONTARIO

applewood

3000 Woodchester Drive, Mississauga | 905-828-2221 | applewoodauto.com

EQUINOX FINANCE: Offer available to qualified retail customers in Ontario on select vehicles purchased and delivered from September 1, 2021 to September 30, 2021. 0% purchase financing (0% APR) offered on approved credit by TD Auto Finance Services, Scotiabank® or RBC Royal Bank for 84 months on eligible 2021 Equinox models (Excludes LS). Participating lenders are subject to change. Rates from other lenders may vary. Down payment, trade and/or security deposit may be required. Monthly payment and cost of borrowing will vary depending on amount borrowed and down payment/trade. Example: $38,337 financed at 0% nominal rate (0% APR) equals $457 monthly for 84 months. Cost of borrowing is $0, for a total obligation of $38,337. Freight ($1,900) and air conditioning charge ($100, if applicable) included. License, insurance, registration, PPSA, applicable taxes and dealer fees not included (all of which may vary by dealer and region). Dealers are free to set individual prices. Factory order may be required. Limited time offer which may not be combined with certain other offers. General Motors of Canada Company (GM Canada) may modify, extend or terminate offers for any reason, in whole or in part, at any time, without notice. Conditions and limitations apply. See dealer for details. These offers may not be redeemed for cash and may not be combined with certain other consumer incentives. Conditions and limitations apply. Void where prohibited. Chargeable paint costs may vary depending on the vehicle/colour. See Dealer for full program details. ®Registered trademark of The Bank of Nova Scotia. RBC and Royal Bank are registered trademarks of Royal Bank of Canada. TD Auto Finance is a registered trademark of The Toronto-Dominion Bank.

RE/MAX ULTIMATE Realty Inc., Brokerage

Independently Owned and Operated

Leaside 416-487-5131 | 1739 Bayview Ave (at Eglinton)
Trinity-Bellwoods 416-530-1080 | 836 Dundas St W (at Dovercourt)
Corso Italia 416-656-3500 | 1192 St Clair Ave W (at Dufferin)
remaxultimate.com

GILBERT LOPES
Sales Representative
soldbygil.com
416-427-7645

DANIELA DE MEDEIROS
Sales Representative
danielamedeiros@live.ca
416-731-4280

JP Duarte
Sales Representative
soldbyjpduarte@gmail.com
647-654-3808

RUI RAMOS
Sales Representative
ruiramos.ca
416-616-5484

FERNANDO FERREIRA
Sales Representative
fernandoferreira.ca
416-528-4724

Dufferin & St Clair
96 Ascot Ave

Asking $808,900. Great neighbourhood! Located Corso Italia, just minutes from St Clair! Attention investors and contractors, great protection to work on legal duplex with many opportunities! House in need of improvements. Great layout and potential for 3 units. Parking at rear access to laneway. Home sold as is condition. Home inspection available upon request.

Bathurst & Dundas
116 Claremont St

[illegible] minutes to queen st. [illegible] Trinity-Bellwoods area. Open concept layout with 9ft high ceilings, 3 bedroom 2 bath. 3 Separate entrances with a 14 by 23 foot block garage, updated water line, furnace 2020, steps to transit, Bellwoods park, restaurants, shops, and more

Harbord & Grace St
328 Harbord St

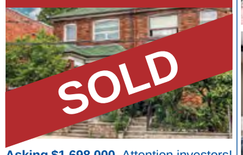

Asking $1,698,000. Attention investors! Great potential, located charming Palmerston in Little Italy! Home has potential to generate income, 3 kitchens, 3 full bath, with 3 separate entrances with block car garage, total 2 parking via rear laneway, original charm still intact. Enjoy outdoors next to Bickford Park, a short walk shops, restaurants, schools and transit. Pre-list home inspection available upon request

Eglinton & Dufferin

Detached bungalow on a 25 foot lot, great for investment or to renovate. Two bedrooms on a premium lot.

Please call me for more info or to schedule a private viewing.

Scarlett & Eglinton

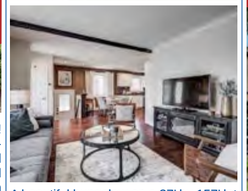

A beautiful bungalow on a 37' by 157' lot that is fully renovated from top to bottom. Three bedrooms with a basement apartment and a detached double car garage.

Please call me for more info or to schedule a private viewing.

Keele And Eglinton

Boa Oportunidade $599,000

Ofertas Setembro 22. Lot 20' X 120'.

Rogers And Keele

$999,000. Lot 27 x 120 com apartamento no basement.

Keele & Lawrence

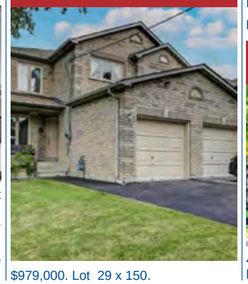

$979,000. Lot 29 x 150.

Casa em Woodbridge

Separada de um lado. 3 quartos – 3 ½ casas de banho. Cave acabada. Muito bom estado. **Pedem $899 000.**

Propriedade de investimento

7 Apartamentos – todos alugados. Perto do subway. Bom rendimento. Gas e electricidade separados.

Apartamento para aluguer

Park Lawn e Lakeshore.1 quarto + den.

Pedem $2100

Casa em Mississauga

4 Quartos + 1 na cave. 4 ½ casas de banho. Moderna. Bom lote

Condo

Condo com 1 quarto, 1 casa de banho. 1 lugar de estacionamento e espaço de arrumação. Situado na área da Keele & Wilson, perto de tudo.

Contacte-me para mais informações.

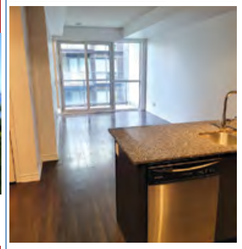

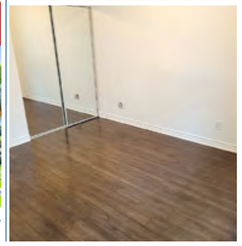

Talho & Salsicharia

John's Butcher Shop

Prime Meats • Fine Foods

especiais desta semana

Costeletas de porco $2.99 lb.
Pork chops

Coxas de galinha $1.79 lb.
Drumstick

Vitela p/ assar s/ osso $7.99 lb.
Roast veal

Aba de vitela $4.99 lb.
Veal flank bone in

1300 St. Clair Ave W, Toronto
(416) 656-3590

segunda a quinta 7h30 -19h
sextas 7h30-20h
sábados 7h30-19h
domingos 8h-15h

20/9/2021 a 26/9/2021